ILAVSKÝ MESAČNÍK

1 KULTÚRNOSPOLOČENSKÉ NOVINY OBYVATELOV MESTA ILAVA

ROČNÍK IV. CENA 1 SK

Táto fotografia pripomína hlavne starším spoluobčanom vzhľad ulice Košeckej pred asanáciou

Vážené spoluobčianky a spoluobčania,

vkročili sme spolu do Nového roku roku 1998. Dovoľte mi, aby som vás všetkých cestou nášho mesačníka oslovil a poprial veľa zdravia a spokojnosti vo vašom živote v kruhu svojich blízkych. Využívam túto príležitosť v krátkosti vás poinformovať o plánoch a rozvoji nášho mesta. Tento rok je ako je vám všetkým známe rokom volebným, a preto bude dosť príležitosti zhodnotiť čo sa nám podarilo resp. nepodarilo zrealizovať počas volebného obdobia. V roku 1998 by sa mali začať realizovať plány, ktoré Mestské zastupiteľstvo počas svojho trojročného účinkovania pripravovalo. V prvom rade bude dokončená budova Obchodnej akadémie tak, aby už v septembri začala slúžiť svojmu účelu. Druhá veľká úloha bude započať výstavbu bytov na ul. Medňanskej po usporiadaní vlastníctva časti pozemku pod výstavbu, a na ulici SNP sa má začať výstavba športovej haly. Mestské zastupiteľstvo vzhľadom na malý rozpočet mesta musí opatrne vstupovať do veľkých investícií, preto výstavba bytov bude okrem prostriedkov mesta financovaná i zo štátneho fondu bývania. Práve v tejto súvislosti chcem pripomenúť, že výstavbu Obchodnej akadémie doteraz financuje mesto z vlastného rozpočtu a pravdepodobne tomu tak bude aj pri dokončení. V minulom roku sme uskutočnili plynofikáciu kotolne na ul. SNP. Túto akciu vo výške 8,5 milióna Sk financovala firma ILFES a.s. , čím sa mestu uvolnil priestor na čerpanie financií pre výstavbu bytov. Ďalšou významnou akciou bude započatie výstavby športovej haly, ktorá bude dôstojným športovým stánkom s regulárnymi rozmermi pre kolektívne loptové hry, pretože v priestoroch Sokolovne budú obchodné a výrobné priestory fir. JAMP. Z menších investícií to bude pokračovanie výstavby resp. rekonštrukcia chodníkov v meste. Konkrétne úlohy budú známe až po schválení rozpočtu mesta, ktoré bude predmetom jednania MZ v priebehu tohto mesiaca. Čo sa týka etablovania OÚ v našom meste, Mestský úrad poskytol okrem budovy MÚ priestory pre OO PZ v bývalých priestoroch ČK na ul. Pivovarskej a do uvolnených priestorov sa nasťahuje Okresná vojenská správa. V súvislosti s etablovaním okresných úradov očakávam, že v tomto roku štátna správa započne rekonštrukciu budovy bývalého ONV, ktorú mesto darovalo bezplatne pre úrady štátnej správy. Stretávam sa často s pripomienkami občanov, prečo je v meste také malé tempo investičnej výstavby. K tomu by som chcel podotknúť, že rozpočet mesta neumožňuje veľké investície, pretože časť financií potrebujeme na správu mesta, čistenie ulíc, odvoz smetí, údržbu majetku mesta, osvetlenie atď. Jedinou možnosťou je prilákať cudzích solventných investorov. Sú tu určité možnosti a momentálne je pripravená výstavba VÚB, záujem o výstavbu má aj Slovenská sporiteľňa, a ďalší podnikatelia napr. Jamp, NTV – Technik, Schel, Stavebniny, Fabuš atď. Aký význam má pre mesto solventný investor bolo vidieť pri výstavbe závodu na výrobu obuvy – firma Riecker, konkrétne prípojka plynu pri ktorej sme splynofikovali aj Hurbanovu ulicu a zároveň sme zrealizovali prípojku stredotlaku pre kotolňu na SNP, pričom mesto financovalo len projekty. V tejto súvislosti chcem pripomenúť, že dobrá vôľa je jedna vec, ale samotná realizácia trvá nekonečne dlho. Sú problémy s pozemkami, s úvermi a pod. Napr. solventný investor Schel pravdepodobne nepostaví nové benzínové čerpadlo , pretože niektorí občania nechcú predať časť svojho pozemku pod výstavbu. Podobne je to aj s vlastníkmi pozemkov na námestí.

Vážení občania, v mojom krátkom príhovore som sa len okrajovo zmienil o niektorých problémoch v meste. Očakávam aj od vás námety a konštruktívne pripomienky a vôbec pomoc, aby sa náš život v našom meste neustále vylepšoval pre všetky vrstvy obyvateľstva.

Ing. Pavol Čiernik
primátor mesta

Obohatená atmosféra vianočných sviatkov

Adventné obdobie vyvoláva v každom z nás príjemné pocity očakávania štedrého dňa. Stáva sa tradíciou, že v rámci tohto obdobia sa uskutočňujú rôzne koncerty, čím si celá spoločnosť spríjemňuje slávnostnú vianočnú atmosféru. Občania nášho mesta si určite všimli, že predvianočné obdobie v našom meste bolo obohatené niekoľkými kultúrnymi akciami, ktoré zorganizovali ľudia zainteresovaní do kultúrnej činnosti v meste.V dňoch 11. a 12. 12. 1997 naše mesto navštívil Zbor slovenských učiteľov, ktorý usporiadal výchovné koncerty pre ZŠ v priestoroch DK. Okrem toho dňa 14.12.1997 spomenutý Zbor uskutočnil slávnostný koncert v rímskokatolíckom kostole. Koncert sa stretol s veľmi priaznivými ohlasmi medzi občanmi. V ten istý deň v popoludňajších hodinách koncertoval v rímskokatolíckom kostole aj náš domáci Spevácky zbor Ilavan na benefičnom koncerte. Súbor neustále rastie do kvality vďaka celému kolektívu a vysokej úrovni ich vedúcich dirigentiek. Finančný výnos bol venovaný farskému úradu na účel výstavby novej fary. Vyvrcholením vítania vianoc bol galakoncert všetkých ilavských súborov, ktorý sa uskutočnil dňa 21.12.1997 pod názvom „Daj Boh šťastia tejto zemi„. Na koncerte vystúpili spevokoly Ilavan a Ilavienka, folklórne súbory Stražov a Laštek. I tento koncert mal veľký úspech u plného hľadiska v sále DK. Sviatočnú atmosféru mesta dodávali i svetelné symboly vianoc v centre mesta, ktoré zakúpil Mestský úrad. Dúfame, že i v tomto roku získame financie na nákup svetelných symbolov, aby sa výzdoba dostala aj do ulíc mimo centra mesta. Neodmysliteľnou predvianočnou činnosťou občanov, je nákup darčekov pre svojich blízkych. V tomto smere boli občania uspokojení predvianočnými trhmi na námestí v ktorých si Ilavčania, ale aj návštevníci nášho mesta mohli vybrať z ponuky stánkového predaja. I to prispievalo k atmosfére blížiacich sa krásnych sviatkov.

Úcta k medzinárodnému dňu invalidov

Slovenský zväz zdravotne postihnutých, okresov Ilava, Považská Bystrica, Púchov, uskutočnil spoločné rozšírené rokovanie o predsedov ZO SZZP pri príležitosti medzinárodného dňa invalidov 18.12.1997 v klube dôchodcov v Dubnici nad Váhom. Pri príležitosti slávnostného aktu, bolo vyslovené poďakovanie Výkonnému výboru – regiónu zástupcami : 2335 členov tohto združenia za ich aktívnu činnosť pri poskytovaní poradenskej činnosti zdravotne postihnutých občanov v regióne Považia pri vybavovaní ich oprávnených požiadaviek. Rozšírené rokovanie vzalo na vedomie a potvrdilo vytvorenie Krajskej rady SZZP Trenčianskeho kraja. Po slávnostnom akte sa všetci zúčastnený zapojili do športového súťaženia, ktoré prebiehalo v troch disciplínach :
- hod loptičiek do pyramídy
- -hod šípkami do terča
- - hod krúžkami na cieľ

Víťazi jednotlivých disciplín boli odmenený skromnými cenami. Po skončení športového zápolenia bolo podané občerstvenie, v priebehu ktorého sa atraktívnym spôsobom pristúpilo k zlosovaniu tombolových lístkov. Ceny do tomboly poskytli jednotlivé ZO SZZP regiónu Považia.

Organizátori slávnostného aktu vyslovujú poďakovanie K.K.Company – pivovar Ilava, za sponzoring.

Regionálna rada Považia
zväzu zdravotne postihnutých

Novoročný darček pre Ilavku

V minulom čísle Ilavského mesačníka sme Vás informovali o zapojení Ilavky do projektu Pekná obec. Viera Holbová poslankyňa za časť Ilavka sa nám prišla pochváliť s novoročným darčekom, ktorý získala pre obec, s podporou nadácie Ekopolis z Banskej Bystrice a organizácie A-projekt z Liptovského Hrádku z finančných prostriedkov C.S. Mott Fundation a Open Society Fund vo výške 30.000,-Sk.
Za získané financie upravia autobusovú zástavku v dedine .

-ga-

Čo nového v matrike ?

V mesiaci december 1997 uzatvorili manželstvo 2 páry snúbencov. Rady našich obyvateľov sa rozšírili o 5 nových spoluobčiankov.
V ilavskej pôrodnici v prvý deň Nového roka „bolo voľno„. Prvé dieťa v Ilavskom okrese prišlo na svet 2. januára o 6. hodine. Matejko s hmotnosťou 3800 gramov a dĺžkou 52 centimetrov je druhým dieťatkom mamičky Gabriely Mišíkovej z Dulova.

Navždy nás opustili :
Motyková Anna, Červený František, Siran Cyril, Púček Ambróz, MUDr. Pavlík Pavol.

B l a h o ž e l á m e :
80 rokov sa dožíva pani Ružická Margita.

DK PRIPRAVUJE :

24.1. – 20.00
Ples HZDS - uzavr. spoločnosť

25.1. - 16.00
Divadelné predstavenie
„Magda Burčová„ alebo „Keď chlebom vonia zem„
Hrá: Divadlo „Pod Vežou„ Ilava

31.1.
Rodičovská zábava
I. Základnej školy

4.2. - 15.00
Detský karneval pre MŠ Ilava

5.2. - 15.00
Detský karneval pre I. ZŠ Ilava

6.2. - 15.00
Detský karneval pre II. ZŠ Ilava

13.2. - 20.00
Ples Obchodnej akadémie Ilava

14.2. - 20.00
Poštársky ples-uzavretá spoločnosť

21.2. - 20.00
Ples športovcov

Vylosovanie súťaže Ilavského mesačníka

V decembrovom čísle Ilavského mesačníka sme vyhlásili súťaž o zaujímavé ceny Pivovaru Ilava. Z 28 správnych odpovedí sme vylosovali za účasti hlavnej kontrolórky mesta Jarmily Rexovej nasledovných výhercov

3. cena Margita Cuciková
Pruské 52

2. cena Anna Mikušová,
Kukučínova 472/8
Ilava

1. cena Stanislav Meliš,
Pivovarská 397/21
Ilava

Výhercom gratulujeme !

OHLASY NA ČLÁNOK "ĽADY V NEMOCNICI ..."

V poslednom čísle Ilavského mesačníka sme uverejnili príspevok zamestnancov ilavskej nemocnice, ktorý poukazoval na niektoré problémy pretrvávajúce dlhšie obdobie, ktoré vyvrcholili odvolaním p. riaditeľa z funkcie. Informácie, ktoré sme dostali sme po čiastočnej úprave zverejnili v ilavskom mesačníku č.12. Na základe nášho článku redakcia obdržala dva rozsiahle listy, ktoré nám zaslali dotknuté osoby, ktoré s veľkým rozhorčením reagujú na argumenty použité v príspevku. Rozsiahle listy ani pri najlepšej vôli nemôžeme uverejniť v plnom znení pretože list od pani P. má 6 strán a list od pána K. má 8 strán a k tomu priložené výpisy z faktúr a iné dokumenty ďaľších 20 strojom písaných strán. Tak, ako aj v prvom prípade, tak aj teraz listy obsahujú tabuľky porovnávajúce platy niektorých zamestnancov ilavskej nemocnice. V prvom rade treba povedať, že redakcia IM nemá záujem ani chuť riešiť výšku platov zamestnancov nemocnice a preto ako aj v prvom článku tak aj v tomto žiadne tabuľky nezverejňujeme. Čitateľov a občanov zaujíma problém nemocnice z hľadiska kvalitných služieb na ktoré má každý právo. Už len to, že existovali napäté vzťahy medzi personálom t.j. lekári a sestry na jednej strane a vedenie na druhej , nepridávalo na pohode a kľude pri práci zdravotníckeho personálu. Nervozita lekárov je to posledné, čo potrebujú pacienti. Samozrejme aj argumenty druhej strany nás zaujali, hlavne zadĺženosť ilavskej nemocnice v apríli 1995 pri nástupe kritizovaného vedenia zadĺženosť predstavovala 4 764 593,-Sk. Vedenie spravilo radikálne rezy do ekonomiky. Pán K. pripravil analýzu daného stavu a pripravil opatrenia, ktoré postupne zrealizovali a k 31.12.1995 stratu znížili o 689 887,-Sk. Aj ďalšia informácia je zaujímavá. V roku 1996 skončila ilavská nemocnica so ziskom 804 745,-Sk, ako jedna z mála nemocníc na Slovensku, i keď to nebol vysoký zisk, ale bol to dôkaz, že sa dá s pridelenými financiami racionálne narábať. K 1.1.1997 bol účtovný zisk NsP Ilava 1.205 632,-Sk. Ako vidieť aj druhá strana disponuje s informáciami na svoju obranu, ktoré radový pracovník alebo obyčajný občan nedokáže objektívne rozlíšiť kde je pravda . Podľa materiálov, ktoré redakcia obdržala od sporných strán vidieť, že situácia v NsP bola neudržateľná. Z množstva informácií je veľa zaujímavých a niektoré až zarážajúce súce na oznámenie orgánom činným v trestnom konaní. Tu vzniká otázka, prečo kompetentný tak nespravili, keď o porušovaní zákonov vedeli. Na ilustráciu odcitujeme jednu časť listu s argumentami :„Ti ini vytvorili rokmi v ilavskej nemocnici taků ekonomiku, ktorá bola na mieru ľuďom, ktorí z nej profitovali. Zistili sme , že až 2.5 mil . bodov sa nevykazovalo nakoľko boli pacienti, ktorí boli ošetrovaní mimo ambulantný systém, tým nemocnica strácala mesačne min. 500.000,-Sk, čiže ročne až 6 miliónov Sk, že sa neevidovali pacienti na priepustkách na CP, že sa pre nich objednávala strava, že bol rozdiel v pacientoch na CP a poisťovňami, že sa živé karty /kapitačné/ nepustili do ambulancií, aby sa nestratila klientela pre prípadnú privatizáciu. Táto „sranda„ stála nemocnicu min. 20 000,-Sk mesačne ,čiže 240.000,-Sk ročne, že sa vymieňali potraviny za iný materiál nelegálnou cestou, že sa robili úkony v NsP a súkromne sa vykazovali, že nebola ochota zaviesť sledovanie nákladov na pacienta, že sme 2 roky mali pripravený systém medzisklad, ktoré sledovanie mali umožniť. Že sa odpisovali lieky, ŠZM . a krv pre preexpiráciu, že boli neustále prevádzané útoky na ľudí, ktorí chceli a zavádzali ekonomický systém /doklad pre redakciu prikladám/. Že sa distribuovali lieky a ŠZM mimo nemocnice, že sa vyvážala destilovaná voda, že sa pripravovali dárkové balenia liekov a vynášali sa von z nemocnice o tom všetkom pisateľka mlčí. Veď toto šlo na úkor pacienta ! „

Podobná argumentácia je prakticky v celom rozsiahlom liste. Sú tam argumenty poukazujúce na kladné i záporné výsledky v ilavskej nemocnici . Často sa v oboch listoch spomína pani S. pre redakciu neznáma i napriek tomu, že pisatelia si myslia pravý opak. V závere pán K. píše, že verí že príde doba a i v ilavskej nemocnici budú vedúci, ktorí budú nemocnicu zveľaďovať a nie búrať. Citujeme: „Verím, že nový riaditeľ sa zbaví pána P. a pani S., ktorí marili všetky racionalizačné kroky ilavskej nemocnice preto, že boli štyri roky absolútne neschopní, že príde riaditeľ, ktorý nebude mať zviazané ruky, aby zlepšil zdravotnícku starostlivosť a imidž nemocnice. Akonáhle budem tieto snahy vidieť, pomôžem takýmto trendom, lebo liečenie pacienta je prvoradou vecou nemocnice a všetky intrigy, politikárčenie musia stranou. Lekár má liečiť a ti ostatní mu musia preto vytvoriť podmienky o čo som sa snažil od roku 1995.„

Vo všeobecnosti si to prajeme i my všetci, aby naša nemocnica dobre fungovala a poskytovala občanom dobré a kvalitné služby na ktoré prispievame všetci. V napätej atmosfére, ktorá vládne v ilavskej nemocnici vyšli na povrch problémy, ktoré naše noviny nevyriešia, ale aspoň informujú verejnosť o situácii v rozpočtovej organizácii.

M.P.

Vyberáme

zo Všeobecne záväzného nariadenia o nakladaní s komunálnym odpadom na území mesta Ilava.

§ 4

PRÁVA A POVINNOSTI OBYVATEĽOV, FYZICKÝCH A PRÁVNICNÝCH OSÔB

1./ Obyvatelia, fyzické a právnické osoby majú právo :

a./ žiadať od mesta zabezpečenie zneškodnenia komunálneho odpadu, jeho odvoz, všetko za úhradu,

b./ zúčastniť sa na separácii komunálneho odpadu,

c./ uložiť komunálny odpad na skládke odpadov, ak tento je v súlade s platnými zákonmi.

2./ Obyvatelia, fyzické a právnické osoby sú povinné :

a./ ukladať komunálny odpad do nádob na to určených , prípadne zariadení na to určených /skládku/,

b./ platiť úhradu za odvoz a zneškodnenie odpadov na skládku, ako aj príslušné zákonné poplatky z toho vyplývajúce,

c./ obyvatelia bývajúci v rodinných domoch musia mať minimálne jednu nádobu v rodinnom dome na odvoz odpadu

d./ obyvatelia v obytných domoch musia mať zabezpečené ukladanie odpadu do nádob na to vhodných s dostatočnou kapacitou – toto posudzuje mesto, alebo organizácia poverená odvozom, likvidáciou odpadov

e./ každý živnostník , podnikajúci v rodinnom dome, podľa povahy podnikania, musí mať primerané množstvo nádob na odvoz – toto posudzuje mesto, alebo organizácia poverená odvozom, likvidáciou odpadov

f./ ostatní podnikatelia a organizácie si zmluvne musia zabezpečiť odvoz a ostatné podmienky súvisiace s odvozom a zneškodnením komunálnych odpadov.

§ 6

POKUTY

1./ Pri porušení ustanovení tohto nariadenia môže byť fyzickej osobe uložená Primátorom mesta , bloková pokuta až do výšky 500,-Sk , v súlade so zákonom O priestupkoch č. 372/1990Zb. v znení neskorších zmien a doplnkov. ,

2./ Pri porušení ustanovení tohoto nariadenia môže byť právnickej osobe uložená Primátorom mesta pokuta až do výšky 100 tis. Sk, podľa § 13 a, ods. 1, Zákona č. 369/1990 Zb. v znení neskorších zmien a doplnkov.

POZVÁNKA DO MÚZEA

Posledným exponátom, ktorým chceme upútať vašu pozornosť v Múzeu obchodu v Klobušiciach je Merkúr - Boh obchodu. V prvej miestnosti múzea upútava návštevníkov plastika rímskeho boha obchodu Merkúra. Má podobu mladíka zaväzujúceho si na nohu okrídlený sandál. Na hlave má okrídlený klobúk a pri nohách mu leží barla. V tejto miestnosti je prezentovaný obchod od najstarčích dôb cez obdobie Samovej a Veľkomoravskej ríše, obdobie feudalizmu a kapitalizmu. Pre návštevníkov sú veľmi zaujímavé prvé platidlá - úlomky drahžch kameňov, bronzové a železné hrivny a prvé strieborné mince, ktoré sa razili na našom území - nazávané biatéky.

Návšteva plzeňských kvalitárov

Miestnosti mestského hostinca na námesti boli prázdne. Len osamelý remeselnícky majster sedel tu zahĺbený do čítania čerstvých novín. Tento kľud náhle prerušila vstupujúca malá, ale veselá spoločnosť výletníkov, ako neskôr vysvitlo až z ďalekej Plzne. Už odo dveri zaznieval ich hlasitý pozdrav za ktorým okamžite nasledovala všetečná otázka :„Milý pán hostinský, máte aj plzenské ?„ Hostinský ich privetivo privítal a zároveň odpovedal: „Pravdaže máme ! Ráčte si len sadnúť. Idem práve do pivnice narazit' čerstvý súdok. Zaraz to bude !„ Z hlúčka návštevníkov sa ozval hlas:„Keď sa jedná o naše plzenské, tak i do večera !„. Zakrátko na to sa hostinský vrátil a za chvíľu sa z točky pivného pultu lialo do starostlivo vyčistených pohárov zbujnené plzenské. Smotanovo hustá biela pena sa usadila akoby natrvalo na vrchu naplnených pohárov. Už prvý pohľad hostí presvedčil o tom, že pivo v hostinci je odborne ošetrované. Ich tváre zalial spokojný úsmev labužníkov s veľkou chuťou, takmer s posvätnou úctou začali vychutnávať svoje milované pivečko. V hostinci panovala všestranná spokojnosť. Poháre sa vyprázdňovali a naplňali. Z oázy spokojnosti výletníkov až k výčapnému pultu doliehali slová chvály : „To je ono ...výborné, veru nad naše plzenské pivečko neni !„ Pri pohľade na uvelebených hostí, tvárou hostinského preletel takmer nebadateľný huncútsky úsmev. Od veľmi spokojných hostí prijal hostinský poďakovanie za príjemné posedenie a výborné plzenské pivo. Platiac svoju útratu, pri predložení účtu však zostali akoby zarezaní:„ To predsa nemôže byť, aby naše svetoznáme plzenské bolo tu v Ilave lacnejšie ako u nás doma v Plzni?„.- Ich údiv sa ešte zväčšil, keď hostinský, akoby nepozoroval ich údiv, pokračoval:„ Vážení páni, musím Vám povedať, že ste skutočnými odborníkmi! Vaša chvála piva je skutočne na mieste !„ a pokračoval ďalej s ťažko skrytým spokojným úsmevom:„lenže milí páni, dobré pivečko, ktoré ste u nás pili a vychvaľovali ako pivečko plzenské, vyrobili ilavskí pivovarníci v našom ilavskom pivovare !„.

Jozef Majerech Mrzúch

Ako to bolo .....

V poslednom čísle Ilavského mesačníka som sľúbila, že napíšem niečo z histórie Iliavky. Udalosti, ktoré siahajú do jej prvopočiatkov sú opisované veľmi stroho a celkovo jej začiatky sú zhrnuté na niekoľkých stranách. Ako som sa dočítala v Iliavskej kronike, jej zrodenie je veľmi úzko spätté s teraz už okresným mestom Ilava. Príchod prvých obyvateľov pripadá do čias, keď husitské vojská vtrhli na Považie. Výnimkou nebola ani Ilava – srdce Považia. Na rozkaz kráľa Žigmunda bola spálená do základov. A ako to už býva od nepamäti za všetky neprávosti, ktoré husiti spôsobili doplatili obyčajní ľudia. Zo dňa na deň stratili svoje domovy. Podaktorí sa zatúlali i 5-6 km ďalej na Ilavy na miesto, kde stál jeden salaš, ktorý poskytoval ochranu pred nečasom pastierom a dobytku, ktorý sa tu pásol na obrovských lúkach. Tu zložili svoje batohy a začali žiť nový, ale veľmi tvrdý život. Písal sa rok 1392. Prvý obyvatelia 1392-1472 tu žili pastierskym životom. Každá rodina si tu vystavala dvojdielnu kolibu. V prvej časti žila celá rodina. Miestnosť mala jedny dvere a po stranách boli malinké okná, ktoré sa na zimu upchávali trávou. V druhej miestnosti boli zvieratá. Obyvatelia sa živili iba tým, čo si sami dopestovali, alebo dochovali. Chlieb a zemiaky v tom čase nepoznali. Ich oblečenie bolo jednoduché a keďže to bol veľmi chudobný kraj nikdy ho nezdobili bohaté výšivky. Z ovčej vlny si dorobili súkno na zimné obleky a z konope si vyhotovili plátno na zimné oblečenie. Iliavka dostala svoj názov z toho, že dlhší čas tvorila menšiu časť Ilavy. Jej obyvatelia mali rovnaké práva a povinnosti ako obyvatelia Ilavy. V roku 1472 kráľ Matej Korvin daroval Iliavku, ktorej dal právo obce spolu s Ilavou Blažejovi Maďarovi, pánovi Košeckého hradu. Každý poddaný musel na panskom odrobiť 52 dní zadarmo. Pomáhali rúbať drevo, žať obilie, stavať majere a cesty.

Dnes už nikto nevie, čo držalo ľudí v týchto miestach. Celý život lopotili za niečim sa naháňali a keď zomierali zostal im vari len dobrý pocit z vykonanej práce. Možno sa zamilovali do hôr, ktoré tu časom vyrástli, alebo do šumiaceho potoka, ktorý tu tečie už od nepamäti. Niečo na tom určite bude, lebo ľudia tu žijú až po dnes.

Ako to bolo ďalej, to sa dozviete v budúcom čísle.

K.K.

Jeden z najstarších hlinenných domov z 18. storočia v Iliavke

PREDSTAVUJEME VÁM ILAVSKÉ FIRMY

Firma *TEEM* sa zaoberá obchodnou činnosťou. Firma má v Ilave veľkosklad brusiva a náhradných dielov na všetky druhy zváračských súprav. Zásobujú malých i veľkých odberateľov v krajoch Trenčín, Žilina a čiastočne i Prešov. Odberatelia sú hlavne v strojárstve, sklárskom priemysle a kamenárstve. Vzhľadom na to, že na Slovensku neexistujú výrobcovia brusív, firma TEEM spolupracuje s firmami v Českej republike Carbo Benátky n/J, Narex Praha, Moravit Carbo Kunštát a Lamex Bojkovice. Firma má aj vlastných distribútorov tovaru v Terchovej a v L. Mikuláši.
Firma TEEM sídli na Mierovom námestí č. t. 465 205.

Firma NTV Technik s.r.o.

Firma vznikla v roku 1995 a sídli na Mierovom námestí. Svoju činnosť zameriava na obchodovanie s rezným náradím na strojné aj ručné obrábanie. Väčšina sortimentu tovaru, ktorý prechádza veľkoskladom v Ilave pochádza z produkcie českých firiem, pretože výroba podobného sortimentu na Slovensku chýba. Firma spolupracuje s Narex Praha, Narex Ždánice, Narex Bučovice, Zbrojovka Brno, TOS Svitavy, ZPS Zlín, Pilana MCT Hulín atď, celkove 30 firiem. Zo Slovenska s Kiwex Bytča. Sortiment tovaru predáva veľkým slovenským firmám, ale aj drobným súkromným podnikateľom. Sú to firmy Matador Púchov, Slovenské lodenice Komárno, Wolkswagen Bratislava, Hydrostav Tr.Bohuslavice, LR – Crystal, ZVS Dubnica atď. Predávaný sortiment sa skladá od sústružníckych nožov, zívitníkov, upínacieho náradia, plátkov zo spekaných karbidov a ďalšieho sortimentu kovoobrábacieho náradia. V poslednom období firma rozšírila sortiment aj o náradie na obrábanie dreva. Okrem toho v ponuke firmy je i ručné náradie ako napr. kliešte, kombinačky, maticové kľúče, gola sady, sady pilníkov, dlát a iné, pričom firma neustále rozširuje svoj sortiment. Kontakt na firmu č.t. 466 316..

M.P.

Poďakovanie

Riaditeľstvo Centra voľného času v Ilave srdečne ďakuje za spoluprácu sponzorom: Autopravovňa p.Hajas, Boutique Omega a Sandra, Tlačiareň Ekonóm, Galantéria Lucia, Cukráreň, Potraviny HaM, bufet pri NsPL.

V Novom roku prajeme veľa osobných a pracovných úspechov.

A.B

Oznam CVČ

Oznamujeme záujemcom, že CVČ v Ilave sa otvára šachový a stolnotenisový krúžok. Vítané sú všetky vekové kategórie. Bližšie informácie dostanete v Centre voľného času .

A.B

Práca i zábava pod jednou strechou

Vo firme Berky a spol. pracuje i pani Ružena Ptáčková, občianka nášho mesta. Patrí k služobne najstarším zamestnankyniam a podľa slov jedného zo spolumajiteľov firmy Emila Berkyho i k najspoľahlivejším.

Krátko po nežnej revolúcii sa veľa ľudí s elánom pustilo do súkromného podnikania. Bolo to dané hlavne konverziou zbrojárskeho priemyslu, ktorá v značnej miere postihla aj obyvateľov Ilavy a blízkeho okolia. Medzi takýchto podnikavých ľudí sa zaradili i bratia Jozef, Miro a Emil Berky. Ani jeden z nich nebol vyučený v odbore kartografie a predsa sa všetci traja dali na výrobu kalendárov. A tak vznikla firma Berky a spol. Košeca. Zásluhou usilovnej práce sa im podarilo presadiť na celom Slovensku. Ich kalendáre si našli cestu k zákazníkovi. Sortiment nástenných a stolových kalendárov postupne rozšírili o spisové dosky a šanóny. V súčasnosti zamestnávajú v Pruskom 15 ľudí a v Košeci tiež 15. Pri nárazových prácach si však môžu privyrobiť i brigádnici. Okrem zveľaďovania a rozširovania firmy nezabúdajú ani na pomoc iným. Finančne pomohli nemocnici v Považskej Bystrici i v Ilave, Detskému domovu v Horovciach, Materskej škole i Základnej škole v Košeci. Nezabúdajú ani na rozvoj športu v Ilavskom okrese, čo oceňujú hlavne futbalové oddiely MFK a DFC Ilava.
A kedy oddychujú ? No predsa – ako sa vyjadril Jozef Berky – pri hudbe na diskotékach, ktoré sami poriadajú každý piatok a sobotu. Tu znova oživa i kapela Nový svit, v ktorej traja bratia a teraz spolumajitelia firmy Berky a spol. pred 20. rokmi hrávali. Kto má záujem o kalendáre, môže sa informovať na č.t. 0827/468 188 alebo 468 163

O. M.

Výsledky I. kola Ekopyramídy s využitím prírodného materiálu, konaného v CVČ :

1.m.	I. kat. OŠ Ilava
2.m.	ZŠ Bolešov
3.m.	ZŠ D.Sávia Dubnica

A.B.

Prípravné stretnutia MFK Ilava

25.1.1998 Lednické Rovne – Ilava
11.00 muži, 13.00 – dorast

31.1.1998 Nová Dubnica – Ilava
11.00 dorast, 13.00 muži

7.2 . 1998 Ilava – TTS Trenčín
11.30 dofrast, 13.30 muži

14.2.1998 Horné Sŕnie – Ilava
12.00 dorast, 14.00 muži

21.2.1998 Lednické Rovne - Ilava
11.00 muži, 13.00 dorast

28.2.1998 Dohňany – Ilava
13.00 dorast, 15.00 muži

Výsledky športových súťaží v CVČ okresné kolá

vybíjaná dievčatá :
1. ZŠ Košeca
2. ZŠ Partizánska Dubnica
3. II. ZŠ Nová Dubnica

volejbal chlapci :
1. ZŠ CII. Dubnica
2. ZŠ Ladce
3. ZŠ Ilava – Hviezdoslavova

volejbal dievcatá :
1. ZŠ Partizánska Dubnica
2. ZŠ CII. Dubnica
3. ZŠ Ilava – Hviezdoslavova

Krajské kolo hádzaná – SŠ chlapci
1. SOU strojárske Pov.Bystrica
2. SPŠ stavebná Prievidza
3. SOU služieb Púchov

3. Reprezentačný ples športovcov v Ilave

alebo

"Galaveč er s Petrom Páleníkom a jeho hosťami"

Komisia pre mládež a šport pri MZ v Ilave, spoločne s Mestským futbalovým klubom, TJ Sokol, Mestskou ligou malého futbalu a Domom kultúry v Ilave, pozýva občanov mesta a všetkých priaznivcov športu na veľký reprezentačný ples športovcov, spojený s poohliadnutím sa za športovým rokom 1997. Uskutoční sa dňa 21. februára 1998, t.j. v sobotu v Dome kultúry v Ilave, ako mix hudby, kultúrno-spoločenských prvkov, tanečných kreácii a športových ukážok, popretkávaný hovoreným slovom a dialógmi so zaujímavými, ale i tými všednejšími hosťami večera. Uvádza ho moderátor Rádia DÚHA, Peter Páleník, účinkuje Ľudová hudba folklórneho súboru Vršatec a hudobná skupina CROWV BAND z Čadce.

Program :

19.0 Privítanie z partesu .... Netradičné privítanie na už tradičnom podujatí.

20.0 Na krásnom modrom Dunaji ...
Krehká krása svetoznámych valčíkov v podaní šiestich tanečných párov z Klubu spoločenských tancov pri DA v Trenčíne v choreografii manželov Paškovcov.

20.20 Fašiangy, Turice, Veľká noc ide ..!
Slávnostný vinš a pripitok na tému „Ako prežiť fašiangovú noc bláznivo a bez ujmy ....,

21.00 - Tango,tango,tango!„ – očarujúce, no zďaleka nie futbalové ...
Tancujú majstri SR v desiatich štandartných a latinsko-amerických tancoch, Zuzana Pašková a Radoslav Kováčik z AŠK Dukla Trenčín.

22.00 Keď sa povie „Slávice z ulice ! – tušíte už ...?
Populárna bratislavská dance-flooerová skupina Beem v choreografii Mišky Marienkovej, tentoraz stopercentne naživo a v Ilave !

23.00 Disco, to sú božské telá – a naviac, celkom blízko ...!
Strhujúca choreografia martinskej skupiny – MARTICO DEEP – Majstrov Európy v discotancoch pre rok 1997 – pod umeleckým vedením Juraja Tokarčíka.

24.00 Máte radi prekvapenia .... ?
Ak áno, nuž sa teda nechajte prekvapiť! Neoľutujete

01.00 Skúste šťastie v tombole !
Úplne posledná šanca pre tých, ktorí nemali a doteraz nemajú šťastie v láske ....

Predpredaj vstupeniek už od 9.2.1998
od 7.00 do 15.00 hod. v DK Ilava na č.dv. 53.
Čistý finančný zisk z podujatia bude venovaný na rozvoj športu detí ilavských škôl. Večera v cene vstupenky !
Vstupné: 350,- Sk sála a balkón
250,- foyer

Komisia pre mládež a šport pri MZ v Ilave

ILAVSKÝ MESAČNÍK

Kultúrnospoločenské noviny obyvateľov mesta Ilava. Vydáva Mestský úrad Ilava. Adresa redakcie: Dom kultúry Ilava, Ul. farská, tel. 0827/654 69, šéfredaktor **Milan Pagáč**, zástupca **Anna Riecka**. Elektronická sadzba reklamná agentúra Rival v Dubnici nad Váhom. Tlač: Tlačiareň Ekonóm Ilava Číslo povolenia: SK OMT - 16. Rozširuje DK Ilava. Náklad 600 ks.

ILAVSKÝ MESAČNÍK

2 KULTÚRNOSPOLOČENSKÉ NOVINY OBYVATEĽOV MESTA ILAVA

ROČNÍK IV. CENA 1 SK

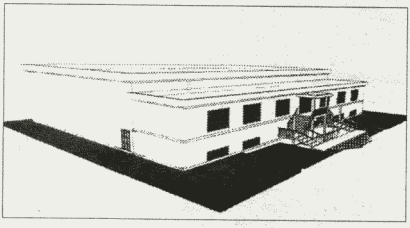

Navrhovaná športová hala – celkový pohľad

ZO ZASADNUTIA MESTSKÉHO ZASTUPITEĽSTVA

Na rokovaní MZ dňa 27.1.1998 bola schválená okrem iného úprava dane z nehnuteľnosti . Majitelia bývalých mestských bytov budú v období piatich rokov oslobodení od dane . Výraznejšou zmenou v platení daní je oblasť podnikateľských objektov, kde sa daň z nehnuteľnosti zvýšila z minuloročných 24,-Sk/m^2 na 35,-Sk/m^2. V súvislosti so zvýšením dane Ing. Pavol Čiernik primátor mesta porovnal dane s okolitými mestami. Pre zaujímavosť uviedol, že daň z nehnuteľnosti pre podnikateľské subjekty je v Dubnici n/V 42,5,-Sk/m^2, a v Trenčíne 32,-Sk/m^2.

Vzhľadom na novelizáciu Zákona o správnych poplatkoch bolo poslancami odsúhlasené nové Všeobecne záväzné nariadenie o správnych poplatkoch na území mesta. Toto je zverejnené v skrinke mestského úradu v DK. V súvislosti s výstavbou v meste boli občania informovaní o výbere firmy, ktorá bude stavať športovú halu. Združenie Mesto Ilava – Sokol Ilava vybralo firmu Projekting Ilava a projekt bude dodaný spolu so stavebným povolením v mesiaci apríl 1998. Poslanci odsúhlasili finančnú ciastku 350,-tis. Sk, ktorou sa budú 50 – timi percentami podielať na výstavbe novej trafostanice v Klobušiciach. Jej zriadenie je podmienkou k územnému rozhodnutiu na výstavbu individuálnej bytovej výstavby v Klobušiciach. Taktiež bola odsúhlasená všetkými prítomnými poslancami finančná ciastka 1 mil. 550 tis. Sk na vykonanie dokončovacích prác budovy Obchodnej akadémie, ktorá sa oficiálne otvorí v septembri 1998.

K príprave bytovej výstavby na ulici Medňanskej – prvej šestnásťbytovky boli občania informovaní na zasadnutí ktoré sa konalo dňa 28.1.1998.

Tohto zastupiteľstva sa zúčastnilo okrem zástupcov mesta „až„ 17 občanov.

- ga -

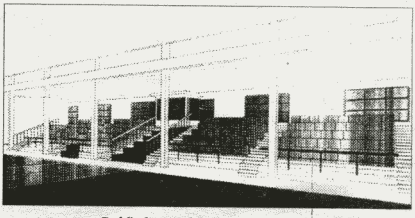

Pohľad na tribúnu športovej haly

Výherca 1. ceny vianočnej súťaže Stanislav Meliš vzhľadom na mladý vek cenu nemohol prevziať. Cene sa však potešil jeho otec, ktorý prejavil príslovečnú štedrosť Slovákov a hneď nás aj ponúkal. Škoda, že sme sa nemohli na návšteve dlhšie zdržať.

Na snímke zľava : p. Meliš s manželkou a Milan Pagáč pri predávaní ceny. ***foto -ga-***

Nezabudnite si splniť povinnosť

V termíne do 31. marca 1998 je potrebné zaplatiť na Mestskom úrade – finančnom oddelení dane z nehnuteľnosti.
Pre Vašu informáciu uvádzame sadzby pre rok 1998
za meter štvorcový plochy:

Obytný dom	1,75	Sk
Priest.na podn.	10,00	Sk
Rekreac.chata	6,30	Sk
Záhrad.chatka	5,25	Sk
Garáž	7,00	Sk
Objekty slúžiace na podnikanie	35,00	Sk
Stavby poľn. prvov.	1,75	Sk
Ostatné stavby	6,30	Sk
Priemyselné stavby	10,50	Sk

Byty, byty,byty .....

O výstavbu nových bytových jednotiek javí záujem už približne 70 občanov nášho mesta. Títo sa zišli dňa 28. januára 1998 v sále Domu kultúry, aby boli informovaní o situácii v súvislosti s bytovou výstavbou priamo od predstaviteľov mesta a od zástupcov Okresného úradu. S ponukou prišla i zástupkyňa 1. stavebnej sporitelne.
Ing. Čiernik Pavol informoval obyvateľov o tom, že mesto, ktoré ponúka pozemky a stavebný projekt, má záujem stavať už na jar tohto roku prvú 16 – bytovku.
Avšak stav na Štátnom fonde rozvoja bývania /od ktorého väčšina záujemcov očakáva finančnú pomoc/ je vzhľadom na veľký záujem už od minulého roku, zúfalý a na požičku nie je právny nárok. I preto prišla s ponukou pre záujemcov, ktorí chcú ešte tento rok stavať , pani Jašurková z 1. stavebnej sporiteľne, ktorá oboznámila občanov o podmienkach, aké ich očakávajú pri požičke. Stretnutie skončilo s tým, že 1. stavebná zmapuje bonitu jednotlivých záujemcov o bývanie a prehodnotí ďalší postup.

-ga-

ČO NOVÉHO V MATRIKE ?

V mesiaci január 1998 uzatvorili manželstvo 2 páry snúbencov a celkový počet obyvateľov sa rozšíril o 4 nových spoluobčanov.

Nažiaľ nás opustili :
Hnáthová Anna Zmelík Milan
Muráriková Božena

Blahoželáme:
75 rokov sa dožíva
pán Garažia Štefan

Zimná kuriozita

Je zaujímavé, že 15 metrov dlhý úsek Porubského potoka pri sídlisku Skala ani pri nízkych teplotách nezamŕza. Tento úkaz pozorujeme niekoľko rokov a vždy sa situácia opakuje. Koryto potoka je kompletne zamrznuté, ale úsek na fotografii nie!
Úkaz možno vysvetliť tým , že do potoka vyviera voda z väčšej hĺbky a nestačí sa ochladiť pod bod mrazu, alebo úsek je prehrievaný termálnou vodou , čoho dôkazom je i breh potoka na ktorom sa rýchlejšie topí napadnutý sneh.

- M.P.-

REKVALIFIKAČNÝ KURZ OPATROVATELIEK ZAČÍNA

Slovenský Červený kríž, SÚS v Považskej Bystrici oznamuje, že dňa 14. apríla 1998 sa otvára VII. ročník kurzu opatrovateľka – ošetrovateľka SČK. Kurz sa končí záverečnými skúškami z časti teoretickej a časti praktickej v mesiaci august – september 1998. Po úspešnom zvládnutí záverečných skúšok absolvent kurzu obdrží osvedčenie, ktoré ho oprávňuje vykonávať opatrovateľskú starostlivosť v domácnostiach. V kurze sa budúce opatrovateľky SČK oboznámia so základmi fyziológie starých ľudí, najčastejšími chorobami, úrazmi v predškolskom veku, naučia sa poskytovať prvú pomoc, poznať životosprávu diabetikov, starých ľudí, detí, hygienickú starostlivosť v domácnostiach , ale aj psychológiu a základy opatrovateľskej techniky v domácnosti. S praktickou opatrovateľskou – ošetrovateľskou prácou sa absolventi oboznámia pri hospitáciách na jednotlivých oddeleniach nemocnice, penziónoch a ústavoch sociálnej starostlivosti. Záujemci o rekvalifikačný kurz opatrovateľka – ošetrovateľka sa môžu prihlásiť písomne, alebo priamo na sekretariáte SČK, ul. M.R. Štefánika 148/27 v Považskej Bystrici, č. tel. 32 13 40, kde obdržia prihlášky do kurzu.

ÚzS SČK
Pov.Bystrica

SLOVENSKÉ OBECNÉ POKLADNICE PRE KOMUNÁLNU AKTIVITU

Slovenské obecné pokladnice pre komunálnu aktivitu (OZ SOPKA) v zmluvnej spolupráci s Devín bankou a.s. v Bratislave pripravujú realizáciu požičkového produktu pre občanov, nezamestnaných, živnostníkov a podnikateľov s úrokovou sadzbou do desať percent. K zabezpečeniu tejto činnosti OZ SOPKA zriadila stredisko v Ilave č. t. 0827-466041, č. faxu 087/466041.
Ústredie OZ SOPKA sa nachádza na ulici Ondavská č. 3, 826 47 Bratislava 29, P.O.BOX 47, č. t. a faxu: 07 /543 8278.

dk ILAVA

PRIPRAVUJE

24.2. - 9.00 - Divadelné predstavenie pre Stredné školy **„Tanec smrti„** – sála DK

1.3. - 16.00 - Ilavská hudobná jar – **Klavírny koncert Elišky Rosenbaumovej** – sála DK

6.3. - 7.3. – **Burza ošatenia – DUŽ Slovenska** – sála DK

8.3. - 16.00 – Ilavská hudobná jar –**koncert učiteľov ZUŠ Ilava** – sála DK

15.3. - 16.00 – Ilavská hudobná jar – **Vystúpenie absolventov ZUŠ Ilava** – sála DK

22.3. – 16.00 – Ilavská hudobná jar – **kontrabas Anna Markovičová, husle Kristína Hlístová a Ivana Sovová** – sála DK

OZNÁMENIE

Slovenský červený kríž, sekretariát Územného spolku i v roku 1998 v spolupráci s týždenníkom Obzor v Považskej Bystrici organizuje pre darcov krvi humánnu akciu, ktorá potrvá od 1.1.1998 do 31.12.1998. Cieľom akcie je zásobiť Hematologicko transfúzne oddelenie v Považskej Bystrici a v Ilave dostatkom krvi počas plánovaných odberov krvi.
Každý tisíci bezpríspevkový darca krvi, ktorý sa zúčastní odberu krvi na HTO v Považskej Bystrici a v Ilave a bude mu krv odobratá , obdrží od sponzorov akcie pozlátené hodinky, ktoré odovzdá sponzor za účasti zástupcu Slovenského červeného kríža, SÚS šéfredaktorky týždenika Obzor.
Do akcie sa ako prvý zapojil primátor mesta Dubnica nad Váhom, Juraj Červinka, ktorý prispel osobne sumou 4..000.-Sk na kúpu pozlátených hodiniek.

Paulína Markovičová
riaditeľka ÚzS SČK

AKTUALITY Z CENTRA VOĽNÉHO ČASU

Výsledky súťaží poriadaných CVČ Ilava :

Saliansky Maťko- prednes povestí, dňa 20.1.1998
1.Simona Hromadíková – V.ZŠ Dubnica
2. Terézia Repiská – V. ZŠ Dubnica
3. Petra Schonová – ZŠ sv.Sávia Dubnica

Olympiáda francúzskeho jazyka
1. D.Mišíková – ZŠ Pruské
2. R.Suchárová – ZŠ Ladce
3. G.Grmanová – ZŠ Ladce

Uzdravujúci sa a sčítaný pacient priviedol na karneval skutočného novinového škriatka
foto –ga-

Olympiáda anglického jazyka kat. 1.A.
1. Michal Belačič – V.ZŠ Dubnica
2. Michal Hrubý – V.ZŠ Dubnica
3. Lenka Kašiarová – C I. Dubnica
4. Lenka Randusová – C I. Dubnica
5. Marek Bednárik – ZŠ Bolešov

kat. 1. B.
1. Róbert Šišaj – C I. Dubnica
2. Katarína Staňová – C I. Dubnica
3. Alexandra Cabajová – I. ZŠ Ilava
4. Miroslava Tichá ZŠ Hviezdoslavova N.Dubnica
5. Barbara Ferenčíková – ZŠ J.Bosca N.Dubnica
6. Iveta Masarovičová – C III. Dubnica
7. Miriam Dubničková ZŠ J.Bosca N.Dubnica

Srdečne ďakujeme Okresnému úradu – odboru školstva za ceny a taktiež i členom porôt za ich obetavú prácu.

PELÉ – MELÉ

Február sa nesie v znamení karnevalov a plesov. I pre deti Ilavy usporiadal CVČ Ilava v spolupráci s DK Ilava karnevaly pre I. a II. ZŠ. Najlepšie masky boli odmenené, účastníci dostali sladkosti, alebo vyhrali v tombole. Do tanca hral člen skupiny Rafaróza Róbert Záhradníček. Srdečne ďakujeme jemu i pracovníčkam DK.

Pripravujeme :

11.2. Chlapček a dievča z jednej lavice.
Začiatok 13.00 h. pri CVČ
16.2. - Miss a bay. CVČ 13.00 h.
18.2. - Kriminalita mládeže I. ZŠ 9.30, a 13.00 h.
18.2. - Malý babylon. CVČ 14.00 h.
19.2. - Veda a svet okolo nás 14.00 h.
25.2. - Z každého rožku trošku. CVČ 14.00 h.
27.2. - Hádankové dopoludnie
Deti nezabudnite !

Každú sobotu je Centrum voľného času otvorené pre Vás od 9.00 h. do 13.00 h. !

A.B.

Víťazné lentilky, bábätko a klauni patria k sebe
foto –ga-

PROBLÉMY S ODPADMI V MESTE

Nie sme jediné mesto respektíve obec, ktoré by nemalo aké také problémy a starosti s odpadmi. Celý systém v nakladaní s odpadmi začal riešiť Zákon č. 238/1991 Zb., a v nadväznosti ďalšie zákonné predpisy. V podstate celý legislatívny proces bol ukončený a v súčasnosti možno konštatovať, že tieto zákony zodpovedajú najprísnejším kritériám v porovnaní so svetom. Čo však sa pravdepodobne nedocenilo, boli finančné vplyvy a možnosti miest, obcí, ale aj podnikateľov. Zákon zaviedol platenie poplatkov za uloženie odpadov na skládku, ktoré výrazne zaťažili všetkým rozpočty. Nastal stav, že niekde narástli ceny skokom a niekde postupne zvyšovali ceny za odvoz odpadov. V Ilave sa postupuje druhým spôsobom, t.j. pomalší nárast cien, ale s tým, že odvoz odpadov pre obyvateľov dotuje mesto. Ďalším problémom je, že okrem poplatkov, neustále rastú ostatné náklady t.j. pohonné hmoty, opravy, mzdy. V Ilave je ďalší špecifický problém, že do septembra 1996 mesto malo vlastnú skládku a od tohto času vozíme odpady na skládku v Dubnici nad Váhom. Tu je cena za uloženie 1 tony komunálneho odpadu 603,- Sk. V roku 1997 Technické služby mesta Ilava zaplatili majiteľovi skládky, t.j. „Spoločnosti Stredné Považie„ a.s. za uloženie komunálneho odpadu 800 tis. Sk, čo znamená 1327 ton odpadu. Z toho sa vrátila suma 195 tis.Sk, ktorá sa získala zaplatením podnikateľských subjektov a organizácií za rôzny odpad pri rekonštrukciách a podobne. Zvyšok sumy, t.j. 605 tis. Sk je za komunálny odpad, ktorý vyprodukujú občania v rodinných domoch a obytných domoch, z činnosti TSM a odpad ukladaný vo veľkoobjemových kontajneroch.

Zaplatením faktúr za komunálny odpad od obyvateľov, organizácií a podnikateľov sa vrátila TSM suma 350 tis. Sk. Zvyšok t.j. 255 tis.Sk bolo zaplatené za rôzny odpad uložený vo veľkoobjemových kontajneroch rozmiestnených po meste. Spolu bolo rozmiestnených 20 kontajnerov vrátane Iliavky a Klobušíc. Tieto v roku 1997 boli vyvezené 157-krát. Denne na skládku do Dubnice n.V. Technika, ktorú máme, t.j. traktor, vyvezie priemerne 4 ks vaní. Keď prirátame k poplatku za uloženie na skládku ostatné náklady. t.j. pohonné hmoty, mzdy a opravy, vychádzajú nám za rok 1997 náklady na vývoz veľkoobjemových kontajnerov z mesta vo výške 310 tis. Sk. Z týchto dôvodov rozhodnutím Mestského zastupiteľstva v Ilave Technické služby v novembri 1997 vane zo svojich miest stiahli. Je treba poznamenať, že častokrát sa vane plnili odpadom, ktorý sa mohol ďalej zhodnotiť, či už to bolo drevo zo stromov, rôzne kusy železa, ale aj kompostovateľný odpad, ako tráva, lístie a podobne. Dokonca sa množili prípady, kedy pristavilo ku kontajneru cudzie auto a z neho sypali doňho odpad. Na základe nášho zistenia z okolitých miest a obcí, väčšina už voľne rozmiestnené vane stiahla. Problém ako ďalej s nimi ostáva otvorený. Ako už bolo uvedené, každý rok 1.1. sa upravujú ceny za odvoz komunálneho odpadu . Uvádzame nový „Cenník„ platný od 1.1.1998 :

Organizácie, podnikatelia :

Smetné nádoby	110 l		938,-Sk/rok
Kontajnery	1100 l		6200,-Sk/rok
Obytné domy			
Smetné nádoby	110 l		700,-Sk
Kontajnery	1100 l		5200,-Sk
Rodinné domy			
Smetné nádoby	110 l	- kto triedi	400,-Sk
		-kto netriedi	500,-Sk

Cyklus vývozov je taký, že od organizácií, podnikateľov a obytných domov sa vyváža odpad 1-krát za týždeň, od rodinných domov 1-krát za dva týždne.

TSM ešte ponúkajú odvoz veľkoobjemovými kontajnermi pre všetky subjekty /pri rekonštrukciách, veľkom upratovaní a pod./, kde je cena 34,-Sk/km, plus 20,-Sk za jeden deň nájom a poplatok za uloženie odpadu podľa váhy a druhu odpadu. Taktiež je možnosť v prípade, že odpad je ďalej upotrebiteľný /železo, papier, drevo a pod./,Technické služby mesta Ilava sú ochotné a schopné na požiadanie tento odpad odviezť. Aj na základe týchto faktov privítame každú iniciatívu a pomoc, ktorá pomôže riešiť nakladanie s odpadmi v meste.

Ing. Pavel Žiaček
riaditeľ TSM

Činnosť TSM Ilava v roku 1997

V roku 1997 Technické služby mesta /TSM/ Ilava zabezpečovali predovšetkým práce potrebné pre mesto. Na základe pozitívnej spolupráce s Mestským úradom v Ilave, bol celý uplynulý rok vybilancovaný v pláne práce v kapacite a možnosti organizácie TSM. V oblasti personálnej práce základ stálych pracovníkov sa stabilizoval na počte 29 s tým, že v sezónnych prácach bol nárast 6 až 10 ľudí v rámci verejnoprospešných prác, resp. brigádnikov v letných mesiacoch. V rámci hlavnej činnosti TSM plynule zabezpečovali zimnú a letnú údržbu komunikácií, údržbu verejných priestranstiev, cintorínov, mestských WC, domov smútku, verejného osvetlenia a mestského rozhlasu, likvidáciu odpadov a ďalšie drobné veci v rámci požiadaviek. Pre ilustráciu niekoľko faktov a čísiel. Na verejné osvetlenie bolo vynaložených 820 tis. Sk, vrátane spotreby energie, údržby a opravy. Triedenie odpadov bolo dotované sumou 175 tis. Sk, pričom príjem za odovzdané druhotné suroviny bol 24 tis.- Sk. Poplatok za uloženie odpadov na skládku v Dubnici n.V. za komunálny odpad bol 605,-tis. Sk. V meste v roku 1997 bolo 41 pohrebov, ktoré zabezpečovali TSM. Na opravu výtlkov niektorých častí komunikácií sa preinvestovalo 100 tis. Sk. Opravy, údržba a nákup náhradných dielov na strojový park si vyžiadalo 140 tis. Sk. V rámci rozšírenej činnosti TSM realizovali viacero akcií investičného charakteru. Najväčšou boli úpravy na cintoríne, kde sa realizovalo nasledovné:

nová prevádzková budova – 100 tis. Sk, chodníky 375 tis.Sk,
osvetlenie a ozvučenie cintorína – 150 tis. Sk., urnový háj –22 tis. Sk.

Prehľad niektorých ďalších akcií realizovaných TSM :

ukončenie chodníka „dolu baranom„ – 300 tis.Sk,
rozšírenie cesty ul. Štúrova -. 195 tis. Sk,
chodníky ul. Košecká – 390 tis. Sk
chodník ul. Ružová – 329 tis. Sk
ukončenie rekonštrukcie DK Iliavka – 100 tis. Sk
práce pri vodovode Iliavka – 108 tis. Sk

Popri týchto akciách sa vykonali ešte iné drobné, ako napr. parkovisko pri MsÚ, odvodnenie komunikácií Iliavka, klzisko Klobušice a ďalšie, ktoré spolu s vyššie uvedenými úhrnom za rok 1997 boli v objeme 2,3 mil. Sk na základe objednávky mesta.

Samozrejme , že organizácia poskytovala pre iných záujemcov rôzne dopravné služby, stavebné práce a ďalšie, ktoré vyniesli výnos 860 tis. Sk. Celkové hospodárenie TSM za rok 1997 prinieslo zisk 200 tis. Sk pred zdanením. Uvedený zisk je plánovaný použiť na :rekonštrukciu nevyhovujúcich sociálnych zariadení TSM /šatne, WC/ a opravu a údržbu vozidiel .

Určitým problémom stále zostáva zastaralý strojový park a z toho vyplývajúca poruchovosť a finančná náročnosť opráv. Od 1.1.1998 prišlo k rozšíreniu strojového parku o vozidlá delimitované z likvidovaného bytového podniku v Ilave, ale s nimi sú v podstate obdobné problémy. TSM stále chýba vozidlo na zimnú údržbu, hlavne na posyp komunikácií a chodníkov. Zámery na rok 1998 sú jednoznačné. V rámci hlavnej činnosti pokračovať v trende, aby sa udržovala a zlepšovala súčasná schopnosť TSM riešiť a realizovať všetky problémy mesta v predmetnej oblasti. Ďalej sú TSM pripravené poskytovať služby pre záujemcov v oblasti dopravných služieb, likvidácie odpadov a ďalšie. Ťažiskovým zostáva realizácia rôznych akcií pre potreby mesta a v rámci rozpočtu mesta. Na vykrytie výdavkov potrebných pre zabezpečenie hlavnej činnosti, je požiadavka príspevku od mesta na rok 1998 vo výške 3,4 mil. Sk. Tu dochádza k zvýšeniu o 7,5% oproti roku 1997 /príspevok v roku 1997 bol 3,161 mil. Sk/ , ale je to nevyhnutné z dôvodov neustáleho zvyšovania cien vstupov elektrickej energie, vodné a stočné, materiálov, miezd a ďalších položiek.

Na základe vyššie uvedeného organizácia TSM aj v roku 1998 má všetky predpoklady, aby požiadavky a úlohy, ktoré musí plniť, splnila a realizovala podľa požiadaviek.

Ing. Pavel Žiaček
riaditeľ TSM

NAPÍSALI O NÁS :

Nelichotivá propagácia nášho mesta

V utorok dňa 10.2.1998 uverejnil denník „Nový čas„ rozsiahly článok o nebezpečnom odpade hromadenom za kuchyňou a kotolňou v areáli ilavskej nemocnice. Našu redakciu zaujal z viacerých dôvodov. Ako prvý dôvod je to, že na stránkach nášho mesačníka sme rozoberali ekonomické hospodárenie v nemocnici na ktoré boli rôzne protichodné ohlasy. Dotknuté osoby sa vo svojich príspevkoch zameriavali hlavne na platy zamestnancov, zhoršujúci sa stav zdravotnej techniky atď. Avšak o tak závažnom probléme sa nezmienil nikto, museli sme sa o ňom dočítať až v celoslovenskom denníku, čo isto nepridáva na dobrom mene ilavskej nemocnice. Normálneho občana musí doslovne rozčúliť takéto zaobchádzanie s nebezpečným odpadom, odpadom , ktorý podlieha prísnemu režimu likvidácie. A práve takýto odpad sa v našej nemocnici „poval'uje„ v kontajneroch i mimo nich, priamo v areáli nemocnice a ešte k tomu v blízkosti kuchyne.

Druhý dôvod, ktorý môžme potvrdiť aj s vlastnej skúsenosti je, že areál nemocnice navštevujú okrem túlavých mačiek aj lišky. Práve uvedený článok vysvetľuje prečo stopy líšok a mačiek smerujú k nemocnici. Keď k tomu pripočítame hlodavce je tu riziko, že množstvo chorôb sa môže šíriť nielen v areáli nemocnice ale aj mimo neho.

Čo na to hovorí Okresný hygienik ?

-M.P.-

Z redakčnej pošty vyberáme

„V dvoch vydaniach mesačníka Ilavy sme si prečítali zvesti o ilavskej nemocnici. Slovenské príslovie hovorí, že do tretice všetko dobré. Chcela by som aj ja prispieť troškou informácií, ale z inej stránky. V pätdesiatich rokoch boli okresné zdravotnícke služby roztrúsené po rôznych častiach mesta. Napríklad administrativna budova bola umiestnená na poschodí budovy, kde je teraz na prízemí predajňa „Genesis„. Zubné ambulancie a laboratóriá boli vedľa samoobsluhy, kde je teraz Galantéria. Hlavné Zdravotné stredisko bolo v budove terajšej tlačiarne, pod trestnicou pri potoku. V tejto malej budove boli umiestnení traja obvodní lekári: MUDr. Sigotský, MUDr. Thomka, MUDr. Hampl, detskí lekári MUDr. Hamplová a MUDr. Stejskalová, tuberkulózny a TRG lekár MUDr. Čechovský, bio laboratórium, dispečer dopravnej služby, vodiči sanitných vozidiel, lekárska služba prvej pomoci. Všetko v tejto malej budove. Pacientov na hospitalizáciu a pôrody sa vozili do nemocnice v Trenčianskych Tepliciach. Preto vtedajšie riaditeľstvo Okresného ústavu zdravia a iní pracovníci okresu a mesta Ilava intenzívne pracovali na postavení vlastnej okresnej nemocnice s poliklinikou. Na veľkú radosť obyvateľov a zdravotníckych pracovníkov , Bratislava rozhodla, že nemocnica sa stavať bude !

Dňa 1. júla 1960 sa položil základný kameň. V novembri 1965 sa začali obsadzovať prvé postele, v nemocnici, ale už nie okresnej pretože okres sa 1 . júla 1960 preložil do Považskej Bystrice. V roku 1961 sa Okresný súd prestaval na Polikliniku, ktorá fungovala len štyri roky. Po otvorení nemocnice bola prestavaná na záchytnú stanicu pre alkoholikov. Po čase aj toto oddelenie bolo presťahované do Považskej Bystrice, ako aj Gymnázium do Dubnice nad Váhom. V súčasnosti pracujú v nemocnici vysokokvalifikovaní odborníci. Poskytujú pre obyvateľstvo špeciálne vyšetrenia, a iné odvetvia modernej medicíny. V minulosti tiež nebolo veľa peňazí a naši čelní predstavitelia dokázali presadiť postavenie nemocnice.

Preto touto cestou prosíme terajších predstaviteľov okresu a mesta, aby sa všetkými silami a svojimi schopnosťami zasadili o postavenie novej okresnej budovy na námesti, aby okresné úrady nemuseli byť roztrúsené po celom meste, ale aby boli v peknej modernej budove pod jednou strechou.

A.Baginová

Téma dňa : Vírusové ochorenia
...Zdravie: Dar od Boha, a či ľudské úsilie ? ....

Uvedomujete si, že už len obyčajná nádcha, častejšie než dvakrát do roka znamená narušený imunitný systém Vášho organizmu ? Severskí rybári tento problém nemajú. Z generácie na generáciu si odovzdávajú poznatky o mimoriadnych účinkoch oleja zo žraločej pečene. I vy máte možnosť načerpať silu mora a tým zvýšiť obranyschopnosť svojho organizmu a vytvoriť si ochrannú bariéru pred infekciami, zápalmi a nádorovými chorobami.

Ak chceme predchádzať chorobe, musíme poznať jej korene a prostriedky, ktorými môžeme eliminovať jej prejavy. Prvotnou príčinou každého ochorenia je postupné nahromadenie toxických látok v organizme, čo je dôsledok dlhotrvajúcej zlej výživy. Zle vyživované telo je málo efektívne vo vylučovaní odpadových látok z tela, ktoré sa hromadia a intoxikujú organizmus.

V takomto zamorenom organizme nachádzajú živnú pôdu baktérie, ktoré potom spôsobujú choroby. Aj bežný zápal mandlí je príznakom otravy, zapálené, zväčšené mandle sú príznakom detoxikácie organizmu a likvidácie mikróbov, ktoré sa premnožili vďaka oslabenému imunitnému systému. Je dôležité, aby sme sa naučili rozpoznávať signály tela, ktoré nám dáva, ak mu nejaká živina chýba. Napríklad nadváha, nechutenstvo, bledá, ochabnutá pokožka, predčasné stárnutie ako dôsledok nevyváženej stravy urýchľuje tvorbu vrások tým, že sa vyčerpáva kolagén a podkožný tkanivový proteín.

Stav očí a vlasov tiež svedčí o výžive. Všetky sliznice, od krku až po močový mechúr sú tiež ovplyvňované kvalitou stravy. Ďalšie znaky sú tmavé kruhy okolo očí, popraskané pery, kazivosť zubov, biele škvrny na nechtoch, zápcha, zlé trávenie, nervozita, depresia, zápalové ochorenie, zápal prostaty.

Ako sa proti týmto neduhom brániť ? Ako predchádzať oslabeniu imunitného systému ? Predovšetkým dostatočnou biologicky výživnou stravou, nezabúdať na pohyb a relaxáciu. Ľahko sa to hovorí, ťažšie už spraví. Ako začať ?

Zvýšenou konzumáciou prírodných potravín a v tomto jarnom čase vhodne doplňať stravu prírodnými vitaminovými preparátmi. Bežná strava, čo do výživovej hodnoty je nedostatočná pre náš organizmus, čo je spôsobené priemyselným spracovaním produktov, jeme výrobky údené, prifarbované, zmrazované, prihrievané, ktoré už neobsahujú skoro žiadne výživné látky.

Dôležité pre organizmus sú bielkoviny, pretože umožňujú telu vytvárať obranné látky ako ochranu pred infekciami. Sú stavebným materiálom nielen pre svaly, kosti a kožu, ale i hormóny, enzýmy, srdce, mozog a pre vytváranie protilátok v krvi. Odborníci sú presvedčení, že ľudia, ktorí trpia chronickými infekciami a hnisavými anginami, majú oslabený imunitný systém vďaka zlému metabolizmu bielkovín.

Finclub je firma, ktorá nielen distribuuje fínske vitamínové prípravky, ale v prvom rade propaguje zdravý životný štýl v oblasti prevencie a starostlivosti o zdravie. Mnoho z našich občanov pozná fínsku ACEROLU – koncentrovaný vitamín C z tropickej čerešne Aceroly. Deti chráni pred vírusovým ochorením, zubným kazom a baktériálnymi nákazami tak isto ako dospelých. Znižuje pocit únavy a má výrazný protistresový a antioxidačný účinok. Je nepostrádateľný pre imunologické pochody. Je príjemnej malinovej chuti, osladený prírodným sladidlom z brezového dreva /zylitol/, vhodný aj pre cukrovkárov.

Vitamínový prípravok VITACELL je vyvážený antioxidačný preparát vyrobený z ovsenných klíčkov a vodnej riasy Dunaliely. Obsiahnuté látky predstavujú dennú dávku, doporučenú Svetovou zdravotníckou organizáciou. Selén, zinok, mangán, vitamín C, E a betakarotén sú vo vyváženej kombinácii a radia sa medzi silné

- pokračovanie na str. 6 -

- pokračovanie zo str. 5 -

antioxidanty. Doporučujeme ho ako prevenciu pred vírusovým ochorením, nádorovým, srdcovo-cievnym ochorením, pred cukrovkou ale aj prejavmi demencie. Doterajšie výskumy ukazujú, že antioxidanty výrazným spôsobom spomaľujú procesy stárnutia a majú priamy vplyv na predĺženie ľudského života.
Žralok vraj nebýva nikdy chorý, nikdy nespí a pri poranení nikdy neodstane infekciu, vďaka tomu, že jeho imunitný systém je dokonalý. Olej zo žraločej pečene, obsahuje alkoxylglyceroly. Výskumom bolo zistené, že tieto látky majú prekvapivý protirakovinový účinok. BIOMARE IMMUNO, olej z pečene grónskeho žraloka posilňuje imunitný systém. Podieľa sa na tvorbe krviniek, urýchľuje hojenie rán, zlepšuje kĺbovú pohyblivosť, má priaznivý vplyv na reumatizmus. Pôsobí hojivo na kožné ochorenie, má pozitívny účinok na cysty, opary. Preparát možno aplikovať ako aktívny doplnok liečby pri nádorových ochoreniach.

V prípade záujmu o spomínané preparáty, bližšie informácie Vám podajú vo Finclube Žilina na č.t. 089/626161.

-M.R.-

TRAUBNER NEMÁ RÁD CIGARETY

Februárovým hosťom protagonistov Jara Filipa a Stana Radiča v talkschow „Reservé„ na TV Markíza bol náš rodák Prof. Pavel Traubner. Hostia tejto relácie hovoria o troch svojich najobľúbenejších predmetoch a témach. V prípade pána profesora to boli ako prvé neurologické nástroje, pretože práca sa stala jeho koníčkom a láskou. Druhým bol sedemramenný svietnik, ako symbol židovstva, ku ktorému sa ako predseda židovskej obce na Slovensku hlási. Pavel Traubner nerozdeľuje ľudí podľa náboženstiev a rás, ale podľa toho akí sú slušní a dobrí. Tretím predmetom, divadelným ďalekohľadom prof. Traubner vyznal lásku k divadlu a umeniu ako takému. Okrem najobľúbenejších predmetov doniesol i najneobľúbenejší – nemenovaný kartón cigariet, ktorému diváci počas relácie mohli prideliť názov. Vyhral názov „Sebevraždy„. Opäť sa diváci i obyvatelia nášho mesta mohli dozvedieť niečo zo súkromia tejto výraznej osobnosti Slovenska.

-ga-

CHZP APPOLLO

informuje, radí, odpovedá

- oznamujeme platiteľom poistného na zdravotné poistenie, že v CHZP APOLLO, pobočke Púchov zmenila bankový ústav. Platby a odvody na zdravotné poistenie je potrebné zasielať na **účet č. 262742004 0/1110 – Tatra Banka Púchov.**
- CHZP Apollo , pobočka Púchov oznamuje občanom, že od 20.1.1998 je sídlo pobočky presťahované **na adresu Púchov, ul.1. mája 896.**
- Na základe aktuálnych úprav minimálnej mzdy s platnosťou od 1.1.1998 sa mení výška poistného na zdravotné poistenie pre osoby, ktorým sa výška poistného určuje z minimálnej mzdy. S platnosťou od 1.1.1998 , pri minimálnej mzde 3 000,-Sk mesačne, je výška poistného 411,-Sk mesačne. Poistenci, ktorým sa výška poistného na zdravotné poistenie určuje z osemnásobku minimálnej mzdy, t.j. z vymeriavacieho základu 24 000,-Sk mesačne, hradia poistné na zdravotné poistenie vo výške 3288,-Sk mesačne.

Poistenci CHZP Apollo sa o zmenách výšky poistenia na zdravotné poistenie môžu informovať na **č.t. 0825/606137.**

Starý mlyn patrí tiež medzi najstaršie domy v Iliavke.

foto –ga-

Z iliavčanskej kroniky

I keď uplynulo takmer 400 rokov od prvej písomnej zmienky o Iliavke, život ľudí v 18. storočí nebol o nič ľahší, ako keď sa tu nasťahovali prví obyvatelia. Ako keby tu po celé štyri storočia prestal plynúť čas. Ľudia tu v podstate živorili, čo treba pripísať tvrdej a veľakrát nespravodlivej pánštine, ktorá vládla na celom Považí.
Veľké problémy im ešte stále robilo obrábanie pôdy – orali drevenným pluhom. Siali len jarné obilie - jačmeň, ovos a pohánku na krúpy. Zemiaky sadili veľmi málo. Zo zeleniny pestovali vo veľkom množstve kapustu. Obilie žali kosákmi, ktoré im často zapadalo snehom. Muži dávali prednosť žatve v Ilave, kde za prácu dostali peniaze. Po žatve sa mlátilo a každý muž dostal 2 groše, to je 4 grajciare na deň. Doma mlátili až v zime, keď nikde nebola príležitosť vypomôcť. V najťažších chvíľach chodili do Ilavy predávať drevo, niekedy i za chlieb, alebo krúpy. V roku 1818 podľa farských záznamov v kronike žilo v Iliavke 196 ľudí. Bol tu vystavaný mlyn, ktorý však zanikol ešte pred rokom 1800. V roku 1922 sa tu vykopali mlynské kamene, malého rozmeru asi 60 cm. To len potvrdzuje, že ľudia v tom čase pestovali obilie, ktoré tu i mleli. V roku 1777 bol do Iliavky privezený zvon, ktorý údajne daroval ilavský pivovar. Ním sa zvolávalo na panské a taktiež sa zvonilo ráno, napoludnie a večer. V roku 1849 bolo zrušené poddanstvo. V tom istom roku 20. augusta bol zvon prenesený na nové miesto a posvätený. V ten deň bol štátny sviatok, Štefana, prvého kráľa uhorského. V Iliavke na pamiatku tohto dňa bývali hody. V roku 1860 zanikol v obci druhý mlyn. Kto a kedy ho vystaval je neznáme. Stál na dolnom konci obce. Neskôr v ňom bola hájovňa. Bola to prvá, murovaná stavba zo surovej tehly v Iliavke. Tesne po zrušení poddanstva sa do mlynu údajne nasťahoval žid a založil si tu obchod s potravinami. Udržal sa tu štyri roky, čo bol v podstate dosť dlhý čas, lebo ľudia nemali peniaze a tak brali na dlh. Žid po čase skrachoval a jeho manželka Ráchel prišla o rozum. A ako kronikár „ sucho„ poznamenal, židia sa z Iliavky vysťahovali naprázdno. Tak, ako iné kraje, ani Iliavku neobchádzali choroby, požiare, či vojny v okolitom svete.
O tom a všeličom inom nabudúce.

K.K.

POĎAKOVANIE

Touto cestou by sme chceli poďakovať všetkým sponzorom, ktorí mimoriadne ochotne prispeli cenami do tomboly na naše spoločenské posedenie konané dňa 10. 1. 1998. Vážime si ich počin, ktorým tiež prispeli k dobrej nálade všetkých prítomných. Cenami do tomboly prispeli:
p. Pastieriková, p. Pevná, Ing. Čiernik - primátor mesta Ilava, Exklusiv Ilava, Osivo Ilava, p. A. Brunovský - JAMP Ilava, p. Fusek - Zlatníctvo Ilava, sl. Šukalová - Hortus Ilava, p. Trúsiková - Butique Sandra Ilava, Ing. Horák - Domáce potreby Ilava, Ing. Škohel - Parado Ilava, NTV Technik Ilava, p. Pružincová - Lekáreň Purus Ilava, Ing. Žiaček, Ing. Vozatár - Sevak Ilava, p. Streličák - HS Elektro Ilava, p. Kubíková, Ing. Macák - Makyta Púchov, sl. Kovalová - Butique Lucia Ilava, rod. Budošová, p. Dian, p. Baláž - fi Ilavčanka, Ing. Ižvolt - pekáreň Imex, p. Bielik - cestovná kancelária Pribina, Slovenská poisťovňa a.s., Všeobecná zdravotná poisťovňa, Poisťovňa ERGO, a.s. Bratislava, pobočka Trenčín, p. Kyzeková, PD 1. máj Košeca, p. Janečková, p. Červená - Hotel Tatra Trenčín.
Rovnako by sme chceli vysloviť poďakovanie folklórnemu súboru Strážov a detskému speváckemu zboru Ilavienka, ktorí svojimi vystúpeniami spríjemnili úvodné chvíle večera.

Vedenie II. ZŠ Ilava
Rada rodičov pri II. ZŠ Ilava

NATURALIZOVANÝ ILAVČAN

V pravidelných rubrikách v ktorých predstavujeme ilavské firmy a zaujímavých obyvateľov nášho mesta dovoľujeme si v tomto čísle IM predstaviť Adolfa Tomáška a jeho firmu „Dolfi Sport„. Pán A.Tomášek – 59 ročný obyvateľ sídliska Skala – chatová oblasť sa narodil v Hradci Králové. Na Slovensko konkrétne do Trenčína sa dostal vďaka cyklistike, ktorú aktívne vykonával vo svojom rodisku v drese Slovana H.Králové. V roku 1958 sa stal majstrom Československa. Šesť krát sa zúčastnil na pretekoch okolo Slovenska a v zahraničí štartoval v Nemecku, Poľsku, Maďarsku a v štátoch Beneluxu. Po skončení pretekárskej kariéry zostal verný cyklistike ako funkcionár a veľký fanúšik. Pri tomto krásnom a namáhavom športe sa zoznámil s mnohými významnými amatérskymi a profesionálnymi pretekármi. Svoje kontakty z cyklistického prostredia využil vo svojej obchodnej činnosti. V súčasnej dobe vlastní obchod v ktorom vykonáva aj servis so širokým sortimentom cyklistických potrieb od športového oblečenia pre byciklistov a náhradných dielov až po kompletné bycikle. Zásluhou už spomenutých dobrých kontaktov, hlavne v štátoch Beneluxu /Holandsko, Belgicko, Luxembursko/ a Nemecka ponuka sortimentu je atraktívna a hlavne cenovo prístupná. Bývalí známi svetoví cyklisti ako napr. Eddy Merckx z Belgicka, štvornásobný víťaz TOUR - de - France, alebo viacnásobný majster sveta Rudi Altig z Nemecka .
Po skončení pretekárskej kariéry začali podnikať v oblasti výroby byciklov a iných potrieb pre cyklistický šport. Pretrvávajúce dobré a priateľské vzťahy pána Tomáška s mnohými hviezdami svetovej cyklistiky umožňujú dovoz kvalitné-

Na snímke je vľavo Eddy Merekx – svetoznámy profesionálny pretekár v súčasnosti majiteľ firmy jeho mena spolu s pánom Adolfom Tomáškom.

ho tovaru, ktorý okrem predaja pre amatérskych cyklistov nakupujú i profesionálne oddiely v Trenčíne, v Bratislave, Košiciach a v Dubnici n.V. Pri spoločnom rozhovore ma veľmi prekvapil jeho kladný vzťah k nášmu mestu a ako je ochotný v rámci svojich možností obohatiť športovú činnosť v meste. Konkrétne navrhol súťaž amatérskych jazdcov na horských bicykloch rôznych vekových kategórií. Je schopný a ochotný zabezpečiť skúsených organizátorov svojich bývalých kolegov z cyklistickej „brandže„ , osloviť sponzorov, ale potrebuje hlavne poznať názor komisie pre šport a mládež pri MZ v Ilave, či podobná akcia by mala podporu MZ.

M. P.

Kto ? S kým ? Kedy ?

V. liga dospelí, skupina A

16.kolo – 8.3.1998
Ladce – Stará Turá
Nemšová – Domaniža
Tr.Teplice – Ilava
Brezová – Částkovce
Košeca – LO Trenčín
Podolie – Hrádok
Podmanín – Ľuborča
Pružina – Horná Súča

17.kolo – 15.3.1998
Pružina – Ladce
Horná Súča – Podmanín
Ľuborča – Podolie
Hrádok – Košeca
LO Trenčín – Brezová
Částkovce – Tr.Teplice
Ilava-Nemšová
Domaniža – Stará Turá

18.kolo – 22.3.1998
Ladce – Domaniža
Stará Turá – Ilava
Nemšová – Částkovce
Tr.Teplice – LO Trenčín
Brezová – Hrádok
Košeca – Ľuborča
Podolie – Horná Súča
Podmanín – Pružina

19. kolo – 29.3.1998
Podmanín - Ladce
Pružina – Podolie
Ľuborča – Brezová
Horná Súča – Košeca
Hrádok – Tr.Teplice
LO Trenčín – Nemšová
Částkovce – Stará Turá
Ilava – Domaniža

20.kolo - 5.4.1998
Ladce - Ilava
Domaniža - Částkovce
Podolie - Podmanín
Stará Turá – LO Trenčín
Nemšová – Hrádok
Tr.Teplice - Ľuborča
Brezová – Horná Súča
Košeca - Pružina

21.kolo – 12.4.1998
Podolie – Ladce
Podmanín - Košeca
Pružina – Brezová
Horná Súča – Tr.Teplice
Ľuborča – Nemšová
Hrádok – Stará Turá
LO Trenčín – Domaniža
Částkovce – Ilava

22.kolo – 19.4.1998
Ladce - Částkovce
Ilava – LO Trenčín
Domaniža - Hrádok
Stará Turá – Ľuborča
Nemšová – Horná Súča
Tr.Teplice - Pružina
Brezová - Podmanín
Košeca – Podolie

23.kol 26.4.1998
Košeca – Ladce
Podolie – Tr.Teplice
Pružina – Brezová
Podmanín-Nemšová
Horná Súča – Stará Turá
Ľuborča – Domaniža
Hrádok – Ilava
LO Trenčín – Částkovce

24.kolo – 3.5.1998
Ladce – LO Trenčín
Částkovce – Hrádok
Ilava – Ľuborča
Domaniža – Horná Súča
Stará Turá – Pružina
Nemšová – Podmanín
Tr. Teplice – Podolie
Brezová – Košeca

25.kolo – 10.5.1998
Brezová – Ladce
Košeca – Tr.Teplice
Podolie – Nemšová
Podmanín – Stará Turá
Pružina – Domaniža
Horná Súča – Ilava
Ľuborča – Částkovce
Hrádok – LO Trenčín

26.kolo – 17.5.1998
Ladce – Hrádok
LO Trenčín – Ľuborča
Částkovce – Horná Súča
Ilava – Pružina
Domaniža – Podmanín
Stará Turá – Podolie
Nemšová – Košeca
Tr.Teplice – Brezová

27.kolo – 24.5.1998
Tr.Teplice – Ladce
Brezová – Nemšová
Košeca – Stará Turá
Podolie – Domaniža
Podmanín – Ilava
Pružina – Částkovce
Horná Súča – LO Trenčín
Ľuborča - Hrádok

28.kolo – 31.5.1998
Ladce – Ľuborča
Hrádok – Horná Súča
LO Trenčín - Pružina
Částkovce – Podmanín
Ilava – Podolie
Domaniža – Košeca
Stará Turá – Brezová
Nemšová – Tr.Teplice

29.kolo – 7.6.1998
Nemšová – Ladce
Tr.Teplice – Stará Turá
Brezová – Domaniža
Košeca – Ilava
Podolie – Částkovce
Podmanín – LO Trenčín
Pružina – Hrádok
Horná Súča – Ľuborča

30.kolo – 14.6.1998
Ladce – Horná Súča
Ľuborča – Pružina
Hrádok – Podmanín
LO Trenčín – Podolie
Částkovce – Košeca
Ilava – Brezová
Domaniža – Tr. Teplice
Stará Turá – Nemšová

V. liga dorast, skupina A

16.kolo 8.3.1998
Ladce – Beluša
Trenč. Teplice – Pruské
Borčice – Ilava
LO Trenčín – Dohňany
Košeca – voľný los
Podolie – ODu Trenčín „B„
Nová Dubnica – Ľuborča
Horná Súča – voľný los

17.kolo – 15.3.1998
Ladce – voľný los
Horná Súča – Nová Dubnica
Ľuborča – Podolie
ODu Trenčín „B„ – Košeca
LO Trenčín – voľný los
Dohňany – Borčice
Ilava – Trenč. Teplice
Pruské - Beluša

18.kolo – 22.3.1998
Ladce – Pruské
Beluša – Ilava
Trenč.Teplice – Dohňany
Borčice - voľný los
LO Trenčín – ODu Trenčín „B„
Košeca – Ľuborča
Podolie – Horná Súča
Nová Dubnica – voľný los

19.kolo – 29.3.1998
Nová Dubnica – Ladce
Podolie – voľný los
Horná Súča – Košeca
Ľuborča – LO Trenčín
ODu Trenčín „B„ – Borčice
Trenč. Teplice – voľný los
Dohňany – Beluša
Ilava – Pruské

20.kolo – 5.4.1998
Ladce - Ilava
Pruské – Dohňany
Beluša – voľný los
Trenč. Teplice – ODu Trenčín „B„
Borčice – Ľuborča
LO Trenčín – Horná Súča
Košeca – voľný los
Podolie – Nová Dubnica

21.kolo – 12.4.1998
Podolie – Ladce
Nová Dubnica – Košeca
LO Trenčín – voľný los
Horná Súča – Borčice
Ľuborča – Trenč. Teplice
ODu Trenčín „B„ – Beluša
Pruské – voľný los
Dohňany – Ilava

22.kolo – 19.4.1998
Ladce – Dohňany
Ilava – voľný los
Pruské ODu Trenčín „B„
Beluša – Ľuborča
Trenč. Teplice – Horná Súča
Borčice – voľný los
LO Trenčín – Nová Dubnica
Košeca – Podolie

23.kolo – 26.4.1998
Košeca – Ladce
Podolie – LO Trenčín
Nová Dubnica – Borčice
Trenč. Teplice – voľný los
Horná Súča – Beluša
Ľuborča – Pruské
ODu Trenčín „B„ – Ilava
Dohňany – voľný los

24.kolo – 3.5.1998
Ladce – voľný los
Dohňany – ODu Trenčín „B„
Ilava – Ľuborča
Pruské – Horná Súča
Beluša – voľný los
Trenč. Teplice – Nová Dubnica
Borčice - Podolie
LO Trenčín - Košeca

25.kolo – 10.5.1998
LO Trenčín – Ladce
Košeca – Borčice
Podolie – Trenč. Teplice
Nová Dubnica – Beluša
Pruské – voľný los
Horná Súča – Ilava
Ľuborča – Dohňany
ODu Trenčín „B„ – voľný los

26.kolo . 17.5.1998
Ladce – ODu Trenčín „B„
Ľuborča – voľný los
Dohňany – Horná Súča
Ilava – voľný los
Pruské – Nová Dubnica
Beluša – Podolie
Trenč. Teplice – Košeca
Borčice – LO Trenčín

27.kolo – 24.5.1998
Borčice – Ladce
LO Trenčín – Trenč. Teplice
Košeca – Beluša
Podolie – Pruské
Nová Dubnica – Ilava
Dohňany – voľný los
Horná Súča – voľný los
Ľuborča – ODu Trenčín „B„

28.kolo – 31.5.1998
Ladce – Ľuborča
ODu Trenčín „B„ – Horná Súča
voľný los – voľný los
Dohňany – Nová Dubnica
Ilava – Podolie
Pruské – Košeca
Beluša – LO Trenčín
Trenč. Teplice – Borčice

29.kolo – 7.6.1998
Trenč. Teplice – Ladce
Borčice – Beluša
LO Trenčín – Pruské
Košeca – Ilava
Podolie – Dohňany
Nová Dubnica – voľný los
ODu Trenčín „B„ – voľný los
Horná Súča – Ľuborča

30.kolo. – 14.6.1998
Ladce – Horná Súča
Ľuborča – voľný los
ODu Trenčín „B„ – Nová Dubnica
Podolie – voľný los
Dohňany – Košeca
Ilava – LO Trenčín
Pruské – Borčice
Beluša – Trenč. Teplice

Vylosovanie starších žiakov , mladších žiakov, žien a žiačiek prinesieme v budúcom čísle.

- O.M.-

ILAVSKÝ MESAČNÍK

Kultúrnospoločenské noviny obyvateľov mesta Ilava. Vydáva Mestský úrad Ilava. Adresa redakcie: Dom kultúry Ilava, Ul. farská, tel. 0827/654 69, šéfredaktor **Milan Pagáč**, zástupca **Anna Riecka**. Elektronická sadzba reklamná agentúra Rival v Dubnici nad Váhom. Tlač: Tlačiareň Ekonóm Ilava Číslo povolenia: SK OMT - 16. Rozširuje DK Ilava. Náklad 750 ks.

ILAVSKÝ MESAČNÍK

3 KULTÚRNOSPOLOČENSKÉ NOVINY OBYVATEĽOV MESTA ILAVA

ROČNÍK IV. CENA 1 SK

ROZPOČET MESTA NA ROK 1998 – SCHVÁLENÝ

Hlavným bodom mestského zastupiteľstva dňa 5.3.1998 bolo prerokovanie a následné schválenie rozpočtu mesta na rok 1998. Z celkového počtu 18 poslancov sa zasadnutia zúčastnilo 16 poslancov. Po prediskutovaní a niektorých pozmeňovacích návrhoch sa rozpočet schválil.

V príjmovej časti je predpokladaná suma 24 734 tis. Sk. Vo výdavkovej časti okrem bežných výdavkov MsÚ,DK, MK a iných organizácií je naplánovaných v stavebnej časti na rekonštrukciu chodníkov Klobušice – 310 tis.Sk, zmena územného plánu 25,-tis.Sk,na projektovú prípravu troch 16.bytových jednotiek ul. Medňanská 352.tis.Sk, športová hala 200.tis.Sk, kanalizácia Klobušice – 40.tis.Sk a kanalizácia hlavného zberača Klobušice – vetva A -200 tis. Sk. Na realizáciu ČOV sa plánuje 125 tis.Sk a Obchodnej akadémie 3.050 tis.Sk. Na rekonštrukciu a modernizáciu v DK Iliavka sa ráta s 50 timi tis. Sk., športového ihriska – šatne a sprchy 100 tis., rekonštrukcia sochy A.Hlinku 32. tis.Sk a IBV Klobušice na realizáciu trafostanice 350 tis.Sk. Rekonštrukcie na uliciach kpt.Nálepku, J.L. Bellu, ul. Jesenského, Ružovej a prist. ceste I/61 – Klobušice budú mesto stáť spolu 1.837 tis.Sk.

V položke realizácie nových stavieb bude preinvestované: na ul. SNP – rozšírenie – 320 tis.Sk, ul. Ružová – parkovisko 500 tis.Sk, IBV Klobušice – inžinierske siete 720 tis. Sk a na vydláždenie autobusovej zastávky na Skale 50 tis.Sk. Na výstavbu a opravu miestnych komunikácií poslanci odsúhlasili 3.629 tis. Sk. Na projekt elektrifikácie Iliavčanskej doliny 50. tis.Sk. Príspevok na činnosť Technických služieb mesta činí 3.813 tis. Sk. Športovým, kultúrnym a ostatným neziskovým organizáciám sa dalo spolu 715 tis. Sk, Farskému úradu v Ilave mesto prispieva 150.tisicmi a farskej charite 15. tis. Sk.

Okrem rozpočtu MsÚ Ilava bol na zasadnutí schválený návrh komisie stanovenej uznesením MZ mesta Ilava na majetkové vysporiadanie Mestského bytového podniku, prísediacich na Okresný súd v Trenčíne,Mandátna zmluva medzi mestom Ilava a Ilfes s.r.o., podmienky pre výstavbu 16-bytovej jednotku na ul. Medňanská s vecným bremenom, návrh na priame zadanie opakovaného projektu 2x16 b.j. ul. Medňanská Ilava firme PROMA s.r.o. Žilina a návrh na priame zadanie na dopracovanie projektu pre stavebné povolenie kanalizačného zberača Klobušice, vetva A firme Hydrocoop s.r.o. Bratislava.

-ga-

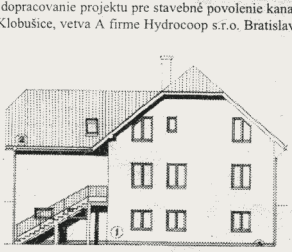

Pohľad na budovu novej fary od hlavnej cesty 1/61

TO STE EŠTE NEPOČULI?

Zaručene zaručené čerstvé správy agentúry J P P

Vzhľadom na skutočnosť, že už dlhší čas sa šíria medzi občanmi tzv. „zaručené„ správy pochádzajúce zo známej celoslovenskej agentúry JPP (jenda pani povedala), oslovili sme primátora mesta Ilavy Ing. Pavla Čiernika, so žiadosťou o odpoveď na niektoré z nich :

„Pán primátor, ako sa Vám stavia dom na Košeckej ulici z mestských peňazí ?„

„ Takúto informáciu môže vymyslieť len človek, ktorý nemá absolútne žiadne vedomosti o prísnosti kontroly, ktorou prechádza mestský rozpočet kontrolovaný 18 členným mestským zastupiteľstvom. Pre uspokojenie „dobroprajníkov„ dodám, že dom staviam s bratom za vlastné resp. za požičané peniaze z úveru I. stavebnej sporiteľne a z Fondu rozvoja bývania a to si môže zariadiť hocikorý občan s existujúcimi rizikami, ktoré momentálna úroková politika prináša.„

„Ako to je s budovou kina, ktorá stále chátra, vraj je už odkúpená vašim švagrom ?„

„Neviem, na čo by to môj švagor potreboval, ale znovu pre vysvetlenie. Mestské kino bolo v r.1995 zatvorené z príkazu inšpektora bezpečnosti práce z dôvodu havarijného stavu hlavne elektrickej inštalácie a havarijného stavu kotolne. Rekonštrukcia budovy by stála približne 2 milióny korún, na mestskom zastupiteľstve sme sa dohodli, že do rekonštrukcie takéhoto rozsahu mesto nepôjde. V roku 1989 bolo na Slovensku 720 kín , v roku 1996 bolo už len 280, pričom cena vstupeniek vzrástla na 35-40,-Sk. Pre porovnanie cena 1 kusu videopásky stojí 25,-Sk. Kino bolo síce stratové približne 100 tis. Sk ročne, ale zdôrazňujem, že dôvodom pre jeho uzatvorenie bolo stanovisko inšpektora . Podobné problémy s kinami majú aj iné mestá s oveľa väčším počtom obyvateľov. Budovu kina mienime predať, alebo prenajať solventnému záujemcovi, ktorý by z nej dokázal vytvoriť pekný a účelný objekt a samozrejme, aby sa niečo ušlo aj do mestskej pokladnice. Na mestskom úrade evidujeme už niekoľko záujemcov o odpredaj tohto objektu.„

„Podľa niektorých občanov sa vraj v Ilave nič nerobí, resp. nestavia a keď sa stavia, tak zase sa im nepáči , že napr. budova fary sa stavia z mestských peňazí.„

„Faru stavia Farský úrad záslubne nového a veľmi schopného pána dekana a to zo zbierky veriacich. Keby pracovníci agentúry JPP chodili do kostola, tak by boli svedkami zbierok. V meste príbudne nová budova a škoda, že finančná situácia mesta neumožňuje pomôcť farskému úradu väčšou čiastkou na výstavbu. Verím, že poslanci by mali pochopenie. Čo sa týka ďalšej aktivity v oblasti stavebníctva treba si uvedomiť, že mesto môže urobiť iba to , na čo má finančné prostriedky. Hodnotenie plnenia voľebného programu nás ešte len čaká na konci voľebného obdobia. Ľudia si veľmi rýchlo zvykajú na vybudované, alebo zariadené veci, ktoré tu v Ilave pred tromi rokmi vôbec neboli. Dnes chodia okolo ich a považujú ich za samozrejmosť. Napr. chodia po nových chodníkoch smer Šihoť, ul. Košecká, ul. Ružová, ktorá ešte nie je dokončená . Nové osvetlenie a nové chodníky na cintoríne. Kto dúfal pred tromi rokmi že sa do Ilavy vráti stredná škola, ktorej nová budova je pred dokončením, alebo kto veril, že do Ilavy sa vráti katastrálny úrad, notársky úrad a konečne okresné úrady? A môžme pokračovať ďalej. Plynofikácia Hurbanovej ulice, plynofikácia a rekonštrukcia najväčšej kotolne na ul. SNP, sfunkčnenie čističky a ďalšie iné zmeny, ktoré aj keď nefinancovalo mesto, ale sú tu. To všetko nepadlo z neba, za tým sa skrýva veľa trpezlivej mravenčej práce, veľa nachodených kilometrov po úradoch. Pomocnú roku mi podali viaceri poslanci , pracovníci Okresného úradu i mnohí z vás, za čo sa Vám chcem všetkým úprimne poďakovať.„

„Spomenuli ste Košeckú ulicu. Agentúra JPP tvrdí , že bola premenovaná na ulicu Černikovu .....„

„ Pochádzam z Košeckej ulice, mám tu rodičovský dom, ale ulica je mestská. Vyúsťuje na námestie, je frekventovaná, je súčasťou mesta a preto ju bolo načase zrekonštruovať.„

„Počuli sme, že staviate dom aj v Dubnici nad Váhom .....„

„Nájdem si čas a pôjdem ho pohľadať, už sa ťešim .....„

„Neurážajú vás, alebo neotravujú takéto „zaručene- zaručené správy„ ?„

„Dnes už nie. S touto „agentúrou„ musia počítať všetci funkcionári. Každý kto pracuje vo verejnej funkcii je predmetom takýchto iniciatív, musí sa na ne pripraviť, aby ho pri jeho práci neznechucovali a neodrádzali.„

Za odpovede ďakuje redakcia.

Pokračovanie otázok agentúry JPP s vysvetlením primátora mesta nájdete v budúcom čísle. V tejto rubrike ponúkame občanom priamy dialóg s primátorom. Otázky zasielajte na adresu redakcie

OZNAM

Riaditeľstvo Materskej školy v Ilave oznamuje, že zápis detí do Materskej školy na školský rok 1998/1999 sa koná v mesiaci marec – apríl u riaditeľky MŠ. **B.M.**

ZMENY V POŠTOVEJ BANKE

Slovenská pošta, š.p. od 1. februára 1998 postupne zavádza nový spôsob vyplácania poštových poukážok. Oproti doterajšiemu spôsobu ich výplaty, prostredníctvom poštových doručovateľov dochádza k zmene v tom, že vám pošta doručí poštovú poukážku do vašej listovej domovej schránky, ktorú predložíte na výplatu pri priehradke pošty v obvode vášho bydliska. Na rubovej strane poukážky bude uvedená konkrétna vyplácajúca pošta v blízkosti vášho bydliska.

Výplatu poštovej poukážky pošta vykoná po predložení poukážky a platného preukazu totožnosti oprávneného prijímať v zmysle „Poštového poriadku„ počas odbernej lehoty.

Aj pri takomto novom spôsobe výplaty poštových poukážok pošta na požiadanie zabezpečí doručenie peňazí chorým a imobilným občanom.

-r-

Školenie prvej pomoci

Slovenský Červený kríž, SÚS v Považskej Bystrici oznamuje podnikom, závodom a inštitúciám, že organizuje pre zamestnancov školenie z poskytovania prvej pomoci Zb. zákonov č. 330/1996 § 8 odst.g. Európska pracovná skupina pre výučbu prvej pomoci v roku 1997 udelila v Gente (Belgické kráľovstvo) Európsky certifikát štvrtom kurzom prvej pomoci, ktoré organizuje a zabezpečuje Slovenský Červený kríž. Európsky certifikát znamená osvedčenie, že obsah kurzov vyučovacej metódy a záverečné skúšky zodpovedajú kritériám v krajinách Európskej únie. V prípade Vášho záujmu o vykonanie školenia SČK , bližšie informácie Vám podáme na dolu uvedenej adrese.

Slovenský Červený kríž, SÚS ul. M.R.Štefánika č. 148/27 Pov. Bystrica 017 01, prípadne na č.t. 0822 3213 40.

P.Markovičová
riadit. ÚzS SČK

ČO NOVÉHO V MATRIKE ?

V mesiaci február 1998 uzatvorili manželstvo na Mestskom úrade v Ilave1 pár snúbencov. Pribudli nám dve novorodeniatka.

Navždy nás opustili :

Bezecná Anna Ftorková Ľudmila
Poláčeková Friderika Marák Vincent

Blahoželáme :

80 rokov :

Opatíková Jozefína Kotiáriková Jozefína

75 rokov :

Bugalová Jozefína Gajdošíková P.
Kútny Augustín Melišová Elena

CHEMICKÁ ZDRAVOTNÁ POISŤOVŇA

INFORMUJE, RADÍ, ODPOVEDÁ

Súčasná legislatíva v zdravotnom poistení uplatňuje absolútnu solidárnosť a spôsob prerozdelenia vybraného poistného je najväčšou hrozbou pre ekonomiku niektorých zdravotných poisťovní. CHZP Apollo má o 8% ekonomicky činných poistencov viac, ako poistencov, za ktorých platí poistné štát. Naša zdravotná poisťovňa na to dopláca, lebo zákon diferencuje poistencov a prerozdeľovací systém zvýhodňuje tie zdravotné poisťovne, ktoré majú viacej poistencov, za ktorých platí štát. Nemáme teda dosť poistencov, za ktorých sa berú prostriedky z prerozdeľovacieho systému a naše prostriedky tak putujú do iných zdravotných poisťovní , čo sa v konečnom dôsledku odráža vo financovaní zdravotnej starostlivosti.

I napriek uvedeným problémom v súvislosti s prerozdeľovacím mechanizmom, CHZP Apollo, pobočka Púchov, uhradila zdravotnú starostlivosť pre svojich poistencov v roku 1997 v sume viac ako 723 miliónov korún. Z toho na zdravotnú starostlivosť poskytovanú nemocnicami s poliklinikou bolo uhradených 337 miliónov korún. V privátnej sfére bola uhradená zdravotná starostlivosť v celkovej sume 152,4 miliónov korún. Na zabezpečenie liečiv, CHZP Apollo, pobočka Púchov v roku 1997 uhradila lekárňam 229,7 miliónov korún a optické pomôcky boli uhradené v sume 4,3 milióna korún.

V našich pravidelných príspevkoch ponúkame čitateľom kvalifikované odpovede na otázky, ktoré môžete zasielať na adresu CHZP Apollo, pobočka Púchov, pani Haliaková, ul. 1. mája č. 896, 020 01 Púchov, č.t. 0825/606 124.

OCHRANA LESOV

pred požiarmi v roku 1998

Lesné požiare spôsobujú každoročne značné materiálne, ale aj veľké ekologické škody. V roku 1997 vzniklo v okrese Ilava 39 požiarov na poľnohospodárskych plochách a prírodnom prostredí so škodou 132 400 Sk. Najčastejšou príčinou lesných požiarov je konanie človeka a jeho hospodárska činnosť. Väčšina požiarov vzniká z nedbalosti, alebo neopatrnosti, resp. podcenením požiarneho nebezpečenstva pri používaní otvoreného ohňa – turistika, táborenie, hra detí, vypaľovanie suchej trávy, kladenie ohňa v lese, pálenie haluziny, fajčenie a pod.

Systém protipožiarnej prevencie a ochrany lesov vychádza z platných právnych predpisov na úseku požiarnej ochrany, najmä zo Zákona SNR č. 126/85 Zb. o požiarnej ochrane v znení neskorších predpisov a vyhlášky MV SR č. 82/96 Z.z. v znení vyhlášky MV SR č. 86/97 Z.z.

V zmysle týchto právnych predpisov Okresný úrad v Ilave – odbor požiarnej ochrany upozorňuje na povinnosti fyzických osôb :

- na dodržiavanie zásad požiarnej bezpečnosti pri činnostiach spojených so zvýšeným nebezpečenstvom vzniku požiaru , alebo v čase zvýšeného nebezpečenstva vzniku požiaru,
- na zákaz fajčenia a používania otvoreného plameňa na miestach so zvýšeným nebezpečenstvom,
- na zákaz vypaľovania porastov a zakladania ohňa na miestach, kde by sa mohol rozšíriť,
- na dôslednú realizáciu povinností, ktoré vyplývajú pre občanov o poskytnutí osobnej a vecnej pomoci,
- na možnosť uloženia pokuty fyzickej osobe za priestupok na úseku požiarnej ochrany v zmysle § 78 Zákona SNR č. 126/85 Zb. o požiarnej ochrane v znení neskorších predpisov až do výšky 10 000 Sk.

Odbor PO – Okresného úradu Ilava

dk ILAVA

POZÝVA

22.3. 16.00
Záverečný koncert IHJ
Anna Markovičová – kontrabas
Kristína Hlístová – husle
Ivana Sovová – husle

2.4. 9.00
O haluštičke zbojníckej dievčičke
Div. predstavenie pre MŠ

4.4. 7.00 –12.00
Burza zberateľov

5.4. 16.00
Divadelné predstavenie
„Dráma sveta„
Malá múza pri DK Ilava

9.4. Vernisáž výstavy
„ Vesmír očami detí „

PRIPRAVUJE

25.4. **Country bál**
s hudobnými skupinami Louiziana a Kredenc, tanečnou skupinou Maryland. V programe bude i exibícia Róberta Kudláčka lasovaní a ovládaní westernového biča –Laso Show

Domáca galéria

V dňoch 11.3. – 29.3.1998 prebieha v DK Ilava výstava prác detí pod názvom „Domáca galéria„. Návštevníci si denne môžu prezrieť bytové doplnky podľa fantázie detí zo základných škôl: II.Nová Dubnica, Ladce, Pruské, Bolešov, Košeca, Detského domova Klobušice, Osobitnej školy a Materskej školy Ilava. Viťazné práce budú ocenené.

POZVÁNKA

Divadelný súbor Malá múza už tretí rok pracuje pri Dome kultúry a CVČ v Ilave. V tohtoročnej sezóne sa predstaví hlavne mladým divákom, modernejším spracovaním lyricko-epického diela Janka Kráľa Dráma sveta.

Členovia Malej múzy boli tento raz inšpirovaní nadčasovým príbehom človeka, ktorý je akoby predstaviteľom každého jedného z nás.

Dovoľujeme si teda pozvať milovníkov Thálie na premiéru, ktorá sa uskutoční 5.apríla o 16.00 hodine v Dome kultúry Ilava.

MAREC - MESIAC KNIHY

„Mám to ja ale šťastie v živote. Žijem v záhrade s knihami, deťmi, vtákmi a kvetmi a mám dosť voľného času na to, aby som si ich užila. „
Z knihy Rosamunde Pilcherovej „Hľadači mušlí„ – 1991

Kniha a čas.

Kniha a čas. Pestré a premenlivé súradnice. Bod, v ktorom sa pretnú je vždy jedinečný a neopakovateľný. Nielen preto, že sa mení čas – v raz tichšom a inokedy hrmotnejšom plynutí, ale aj preto, že sa mení kniha. Skrátka, mení sa kniha v čase. Mení sa jej výzor, vnútorné ustrojenie i jej miesto v čase človeka. Nie je to už kniha z čias Guttenberga, ani tá, dlho, dlho po ňom. Stojí, alebo leží v našich domácnostiach, azda nie v takých kopách, v šalátových hriadkach a húfoch, ale výberovejšie, individuálnejšie a zdá sa, že o to vážnejšie ako kedysi. Prestala byť jednou z mnohých, stala sa jednou z mála. Nie, že by to bolo na prospech našej kultúrnosti, ale tak sa mi to neklamne javí, že kniha dnes stojí na polici s akousi väčšou hrdosťou na to, čím je a čo jej nikto nemôže vziať. Dokonca podchvíľou to vyzerá, akoby si priamo bola vedomá svojej ceny – nákupnej – najmä tá, policová. Otázkou dneška zostáva, ako z nej urobiť aj knihu vedomú si svojej hodnoty umeleckej, faktografickej, vzdelávacej, vedomú si hodnoty vlastného vnútra, uzamknutej do výpravnej väzby. Na to je jeden spoľahlivý kľúčiar – čitateľ. Ten, čo ľahkým fyzickým gestom, ale o to ťažším duchovným vzopätím zloží knihu z police a zmení ju z mŕtvej dekorácie na živého spoločníka. Ak má čas. A už sme zase tam. Pri nedostatku času v našom zrýchlenom čase. Naozaj by nebolo od veci ku každej knihe kúpiť si aj dávku času potrebnú na jej prečítanie.

Knižná Revue 10/1997

Konkrétne k slovenskej literatúre

V roku 1997 vyšlo na Slovensku nebývalé množstvo pôvodných slovenských literárnych diel, no slovenskej literatúre ako významnému fenoménu národnej kultúry akoby sa dostávalo čoraz menej verejnej pozornosti aj publicity. Zatvárajú sa pred ňou dvere väčšiny súkromných médií, pomaly ju takmer nenájdete na pultoch knihkupectiev zavalených len zahraničnými bestsellermi, ba čo je už skutočný paradox, v čoraz menších množstvách sa knihy slovenských autorov dostávajú aj do verejných knižníc. A tak musia naši tvorcovia pôvodnej literatúry často sami hľadať cesty, ktoré by im otvorili dvere k čitateľom.
S cieľom sústrediť väčšiu pozornosť na pôvodnú literárnu tvorbu a podporovať aktivity, ktoré smerujú k jej sústavnejšej prezentácii, vyhlásilo Ministerstvo kultúry SR rok 1998 za Rok slovenskej literatúry. Súčasná slovenská literatúra ma autorov a diela, ktoré si pre svoje umelecké kvality i humánne posolstvo v nich obsiahnuté zaslúžia oveľa širšiu pozornosť, akej sa im v posledných rokoch dostáva – a nielen vo svete, ale rovnako aj pred slovenskou verejnosťou. Aj zmena tohoto postoja je jedným z cieľom, o ktorého naplnenie sa musíme usilovať.

Anton Baláž

Literárny fond SR – výbor Sekcie pre pôvodnú literatúru vypisuje v rámci Roka slovenskej literatúry

literárnu súťaž

na vytvorenie pôvodných diel literatúru pre deti a mládež bez vekovej kategórie v žánroch a./ pôvodná poézia
b./ pôvodná próza

Podmienky súťaže
Súťaže sa môžu zúčastniť len občania Slovenskej republiky. Doteraz nepublikovaný rukopis v slovenskom, maďarskom, ukrajinskom alebo rusínskom jazyku v troch exemplároch treba poslať na adresu :
Literárny fond, Štúrova 14, 815 40 Bratislava
Súťaž je anonymná. Do zvláštnej obálky označenej heslom Literárna súťaž – pôvodné diela pre deti a mládež vložte list, na ktorom uveďte svoje meno, rodné číslo, adresu a názov práce. Obálku zalepte. Rukopis označte iba názvom. Pri názve v maďarskom, ukrajinskom alebo rusínskom jazyku uveďte aj jeho preklad do slovenčiny. Na rukopis neuvádzajte svoje meno.
Ceny
Práce v slovenskom jazyku – v obidvoch žánroch sú stanovené ceny :
1.cena: 20 000,-Sk, 2. cena : 15 000,-Sk, 3. cena : 5 000,-Sk
Práce v maďarskom, ukrajinskom a rusínskom jazyku v obidvoch žánroch sú stanovené ceny:
1.cena: 15 000,-Sk, 2. cena : 10 000,-Sk 3. cena : 5 000,-Sk
Prémie
Poroty, hodnotiace súťažné práce, môžu udeliť v žánri poézie prémiu vo výške 10 000,-Sk za dielo prihovárajúce sa mládeži na prahu pubertálneho veku a v žánri prózy prémiu vo výške 10 000,-Sk za dielo s protidrogovou tématikou. Výška prémií v obidvoch žánroch v maďarskom, ukrajinskom a rusínskom jazyku je 5 000,-Sk
Uzávierka súťaže je 31. mája 1998.
Zverejnenie výsledkov je do 30. novembra 1998.

Zlé životné podmienky, ktoré vládli v Iliavke v 19. storoči, boli spôsobené nevedomosťou a nezáujmom ľudí o vzdelanie. Zvykli si na svoj doterajší „životný štýl„, a netužili po zmene v oblasti vzdelania. Prvý učiteľ, ktorý bol poverený vzdelávať obyvateľstvo, bol pôvodom z Iliavky. Jeho rodičia zomreli na choleru a tak si malého Štefana zobrala rodina zo Slávnice. Naučil sa písať a čítať. V roku 1864 sa tu priženil a začal učiť. Bol povahy prísnej a neraz i prchlkej. Zo začiatku sa učilo v jednej izbe, kde bývala i štvorčlenná rodina. Neskôr to bolo v dome samotného učiteľa. Do školy mohli chodiť iba chlapci od štyroch do desiatich rokov. Väčšina z nich však nemala záujem od Martina do Jozefa presedieť v tvrdej lavici s drevennou tabuľkou v ruke. Neskôr, keď sa podmienky v oblasti vzdelávania zmenili, do školy začali chodiť i dievčatá.

Z ILIAVČANSKEJ KRONIKY

Vyučovalo sa len v zimných mesiacoch od 9.00 do 12.00 hod. a od 13.00 do 16.00 hod. Učilo sa v pondelok, utorok, stredu, piatok a v sobotu dopoludnia. Od roku 1864-1946 bola v Iliavke len súkromná škola, v ktorej sa vystriedalo veľa učiteľov. V tých časoch ju navštevovalo až 40 žiakov. Plat učiteľa bol zo začiatku v naturáliách, teda každý dal to, čo mal. Rodičia však „krčili nosom„ nad takouto plácou, a tak obec platila tri zlatky na zimu.
Choroby, ako bola cholera, tifus, kiahne, či osipky, mali výborné podmienky na usadenie sa a nemilosrdné ničenie ľudských osudov. V roku 1831 po celom svete vyvádzala cholera a nevynechala ani Iliavku. Tifus sa tu objavil po prvý krát v roku 1860. Druhý krát to bolo v rokoch 1888/89, na ktorý zomrel i prvý učiteľ.
Málokto vedel, o akú chorobu ide. Ku chorému lekára nevolali, ale sa ho snažili vyliečiť sami. Zelinky a obklady však pri týchto chorobách určite nepomáhali. Ešte veľa rokov ľudia s bolesťou v srdci spomínali na svojich najbližších, ktorých skosili tieto choroby. Boli medzi nimi starci, ľudia v stredných rokoch a malé deti. Tieto roky patria k najkrutejším v histórii celej obce. Život človeka tu vyhasol, ako sfúknutie sviečky. Hovorí sa, že všetko zlé je na niečo dobré. I ľudia sa poučili a začali sa o seba lepšie starať.
Za pánščiny mal každý pán a gróf svoje vojsko. To si naverbovali pre svoju ochranu a udržanie moci. Tento spôsob vojska trval až do roku 1866. Zverbovaný musel slúžiť 12-14 rokov. Mesto muselo vždy poskytnúť presný počet požadovaných vojakov. Ak sa mestským nechcelo,museli hľadať po okolitých dedinách. Richtár z Iliavky dal obyčajne takého, ktorého sa bolo potrebné zbaviť pre jeho výstredný život.
Požiare v Iliavke boli spôsobené neopatrnosťou dospelých, alebo deti. Častejšie však sused z pomsty zapálil susedovi bývanie.
Dnes sú už požiare z pomsty minulosťou. Sú len dve možnosti prečo je to tak. Možno sa začali mať všetci radi, čo je dosť nepravdepodobné, alebo sused vynašiel účinnejšie riešenie, ako podkúriť susedovi, ktorého strecha už nie je zo slamy.

K.K.

ZLATÁ NAŠA NEMOCNICA !

Milí spoluobčania,
koncom februára 1998 som bol prepustený z liečenia na chirurgickom oddelení našej nemocnice celkove po dobe 8 mesiacov s tromi krátkymi prestávkami a pokladám si za povinnosť poďeliť sa s Vami milí čitatelia, o moje postrehy z tohoto prostredia. Na začiatok môjho príspevku chcem poďakovať primárovi MUDr. J.Stanikovi a kolektívu lekárov pod jeho vedením za precízny, vysoko odborný a profesionálny prístup k riešeniu liečebných postupov ošetrenia pacientov. Tento kolektív prevádza až 1400 rôznych operácií ročne z 99% úspešnosťou. Srdečná ďaka patrí tiež kolektívu zdravotných sestier a sanitárkam pod vedením staničnej sestry pani Strižencovej, ktoré za veľmi sťažených podmienok vykonávajú svoje povinnosti disciplinovane a s nasadením maximálneho odborného prístupu k pacientom, udržujú oddelenie vo vzornej čistote a svojím láskavým chovaním zmierňujú ich ťažkosti. No nepíšem týchto pár riadkov iba ako ďakovný list, ale chcel by som poukázať na ťažkosti, ktoré trápia všetkých pracovníkov oddelenia. Ide o chýbajúcu posteľnú bielizeň (je veľmi opotrebovaná a v malom množstve), oblečenie pre pacientov, zlý stav pomocných zariadení atď. Tento stav by sa mohol podstatne zlepšiť, keby funkcionári okresu a mestského zastupiteľstva vynaložili maximálne úsilie o premiestnenie nemocnice do vyššej kategórie a tým i zvýšenie hodnoty jedného lôžka. Rozdiel v hodnotení okolitých nemocníc je pomerne vysoký a pracovníci ilavskej sa musia cítiť veľmi podcenení. Porovnajte : Ilava dostáva na jedno lôžko 700-800 Sk, Považská Bystrica 900-1100 Sk a Trenčín až 1400-1600 Sk. Neviem, či úroveň poskytovanej služby je tam vyššia, alebo lepší odborníci ? Ja mám skúsenosti, že nie, a tak by bolo potrebné prehodnotiť zaradenie ilavskej nemocnice a pracovať s plným nasadením za jej zaradenie do nemocnice okresného významu rovnakej kategórie, ako nemocnica v Považskej Bystrici. Toto by v podstate vyriešilo dnešnú nepriaznivú finančnú situáciu, čo si kolektívy lekárov i sestier svojou prácou zaslúžia. Viem, že situácia celého zdravotníctva nie je ružová, ale toto riešenie by bolo asi najpriechodnejšie. Je to na zhodnotenie pre vedúcich pracovníkov okresu i mestského zastupiteľstva, aby preukázali svoju odbornú schopnosť a presadili toto premiestnenie za zlepšenie nemocničného pobytu pre svojich voličov. Čo sa týka opravy pomocného zariadenia (invalidných vozíkov atď.) navrhoval by som všetkým podnikateľom v meste, aby prejavili svoj záujem o ich opravu, čo by zlepšilo prevádzku na oddelení, uľahčilo prácu sestričkám , veď nikto z nás nevie, či takého zariadenie nebude potrebovať i on sám.
Zamyslime sa nad touto situáciou všetci a každý svojou troškou prispejme na zlepšenie terajšej situácie v nemocnici.
Verte, že jej zamestnanci sa o to starajú, ale nemajú žiadnu možnosť na jej vylepšenie a musia pracovať s tým, čo majú. Na záver nesmiem zabudnúť poďakovať šéfkuchárovi pánovi Kvanicovi, ktorý musí byť kúzelníkom, keď dokáže za danú normu navariť tak kvalitnú a rôznorodú stravu, ktorá musí uspokojiť aj veľmi náročných pacientov. Ešte raz apelujem na pracovníkov okresu, mestského zastupiteľstva, podnikateľov a všetkých občanov, aby sme spoločnou prácou a jednaním dosiahli podstatné zlepšenie prevádzky nemocnice, pretože naozaj nevieme, kto z nás ju kedy bude potrebovať.

Viktor Wiederman
dôchodca

AKTUALITY Z CENTRA VOĽNÉHO ČASU

Pripravujeme :

17.3. - Súťaž pre deti z Detského domova
18.3. - Poznávacia vedomostná súťaž
18.3. - O pohár riaditeľa CVČ - prehadzovaná chlapci
19.3. - Pohybové aktivity pre OŠ
20.3. - Kniha môj priateľ - 4. ročníky ZŠ
21.3. - Vychádzka do prírody
24.3. - Letom - svetom - 8. ročníky ZŠ
25.3. - Veda a svet okolo nás
25.3. - Okresné kolo v hádzanej chlapci
26.3. - Okresné kolo Hviezdoslavov Kubín
26.3. - Pohybové aktivity pre OŠ.
31.3. - Okresné kolo „ Rozprávkové vretienko„
31.3. - Okresné kolo v halovom futbale dievčat

Výsledky súťaží
Okresné kolo „Európa v škole „

Víťazi literárnej časti :

I. Kategória :
1. J. Porubčan ZŠ CIII Dubnica
2. A. Michálek ZŠ CIII Dubnica
3. R. Bielich ZŠ J.Kráľa N.Dubnica

II. Kategória :
1. J.Horvátová ZŠ Ilava - Medňanská
2. S. Otahelová ZŠ CIII Dubnica
3. A.Lamešová ZŠ CIII Dubnica

III. Kategória :
2. J.Zvončeková ZŠ Hviezdoslavova Ilava
3. J.Pirohová ZŠ CII Dubnica
4. Z.Neščáková ZŠ C I Dubnica

Víťazi vo výtvarnej časti :

I. Kategória
1. P.Kňažek ZŠ Partizánska Dubnica
2. P.Kopecký ZŠ Partizánka Dubnica
6. T.Franek ZS Partizánska Dubnica

II. kategória
1. A.Pilná ZŠ C III Dubnica
2. M.Sliepková ZŠ C III Dubnica
3. L.Šošovičková ZŠ J.Kráľa N.Dubnica

III. kategória
2. I. Masarovičová ZŠ CIII Dubnica
3. Z. Pitlíková ZŠ CIII Dubnica
4. M. Filová ZŠ CIII. Dubnica

Víťazi stolnotenisovej súťaže :
kategória družstvo
1. A..Tanuška,F.Tanuška, Ľ.Múčková
2. P.Sýkora, T.Ondrejička
3. R.Bartošová, M. Isleník, P.Pihík

Jednotlivci ml.žiaci	Jednotlivci starší žiaci
1. A.Pagáč	1. F.Tanuška
2. D.Tanuška	2. M.Isleník
3. M. Biliková	3. A.Tanuška

Medzi I. a II. ZŠ v Ilave prebieha súťaž jednotlivcov o cenu riaditeľa CVČ. Ide o cyklickú súťaž v rôznych druhoch športu.

25. 2.1998 prebehla **stolnotenisová súťaž .**
Umiestnenie :
chlapci :
I. F.Tanuška ZŠ Medňanská Ilava
2. J. Betra ZŠ Hviezdoslavova Ilava
4. A.Tanuška Medňanská Ilava

dievčatá :
1. M. Mahdalíková I. ZŠ Ilava
2. Ľ. Múčková I. ZŠ Ilava
Súťaže sa zúčastnilo 16 detí.

A.B.

NAPÍSALI O NÁS

Poklona majstra sveta organizátorom plesu

Staronové okresné mesto Ilava patrí medzi najmenšie na Slovensku. Necelých šesť tisíc obyvateľov nemá veľa príležitostí zabaviť sa. Svetlou výnimkou je iba tamojší dom kultúry. Zrejme vďaka dobrému vedeniu sa podarí prilákať do Ilavy aj tých najznámejších umelcov a o plesoch a country báloch v Ilave ide dobrý chýr na míle ďaleko. Vyvrcholením plesovej sezóny býva tradičný Ples športovcov. Ten tohtoročný bol o to lákavejší, že na ňom nechýbala najjagavejšia slovenská športová hviezda – dvojnásobný majster sveta vo vzpieraní Martin Tešovič, ktorému sme položili niekoľko otázok.

Čo robí majster sveta dnes ?

„Relaxujem. Nedávno som absolvoval rehabilitačné sústredenie v Lešti a od marca by som mal začať trénovať.„

Aké športové akcie vás v tomto roku čakajú?

„Koncom apríla sú majstrovstvá Európy, na tie zrejme vynechám. V júni by som nemal chýbať na majstrovstvách Slovenska. Vrcholom sezóny budú pochopiteľne novembrové majstrovstvá sveta vo finskom Lahti.„

Vašu prípravu na vrcholné svetové podujatia charakterizovala skromnosť v porovnaní napríklad s Američanmi či Bulharmi. Zlepšili sa tréningové podmienky po vašom úspechu na majstrovstvách sveta ?

„Za tých pás mesiacov sa to ani prejaviť nemohlo, no pokiaľ mám dobré informácie, vypieranie bolo na Slovensku zaradené medzi športy prvej kategórie, čo sa týka perspektívy na získanie medailového umiestnenia na olympiáde. S tým úzko súvisí aj množstvo financií, ktoré by mali pritiecť do zväzovej pokladnice .„

Čo vás priviedlo na tunajší ples športovcov ?

„Pozval ma sem moderátor plesu Peter Páleník a dnes som rád, že som pozvanie prijal. Bavím sa výborne a musím zložiť poklonu tunajším organizátorom, ktorým sa podarilo pripraviť naozaj kvalitný a pestrý program. „

SME č. 47 – 26.2.1998

Sponzori

III. Reprezentačného plesu športovcov v Ilave

Zempra Ilava, Sigmia OaSS sr.o. Ilava, ŠK Box Dubnica n/V, Hortus Ilava, JMD – Špedícia s.r.o. Ilava, JAMP, s.r.o. Ilava, Stexo Ilava, Mestská liga malého futbalu Ilava, Mäsové výrobky „Košík„ Pruské – Bohunice, Fatria „ A+M„ Buček Dubnica n/V, F+F Ilava, Dollar Nová Dubnica, Clívia „I+A„ Ilava, Modex a.s. Coopex group Žilina, Módny salón Miriam Ilava, Dumont s.r.o. Ilava, Primátor mesta Ilava, Potraviny „Horečná„ Ilava, Potraviny „HaM„ Ilava, Iplast Ilava, Dolfi Šport Slovakia Ilava – Iiavka, Ekonpart Pruské a spol, Predajňa textilu „Sandra„ Ilava, Krištáľ Valaská Belá, Artemis, výroba a predaj vín, Pruské-Podvažie, Domáce potreby „I+N„ Ilava, Vempo Ilava, Kerametal – Dubos s.r.o. Dubnica nad Váhom, Anton Liko Savčiná – Podvažie, Dom kultúry Ilava.

Ďakujeme !

Čistý zisk z podujatia venovaný na rozvoj mládežníckeho športu v Ilave bol 19.000,-Sk!

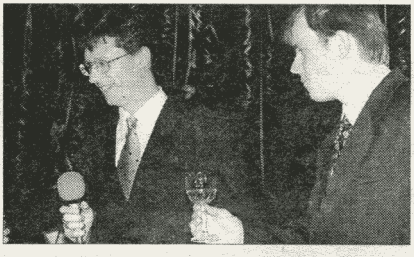

Ples otvoril slávnostným prípitkom Ing. Pavol Čiernik – primátor mesta

Štandartné tance v podaní šiestich tanečných párov Klubu tanečného športu pri DA v Trenčíne lahodili očiam divákov

Druhá na MS vo fitnes Marietta Žigalová sa výborne cítila na ilavskom javisku.

Show nerobili iba platení hostia, ale i domáci z publika

Športové hviezdy Martin Tešovič a Rudolf Lukáč

A všetci sa výborne zabávali a tancovali až do rána bieleho

Speváčka skupiny „Bee M „ Miška Marienková si našla i nový „objekt„ do známej televíznej súťaže

Kto ? S kým ? Kedy ?

Pokračovanie
vylosovania našich futbalových družstiev
Hracie časy – jarná časť

Obdobie	dosp.	st.dorast	st.žiaci
01.-15.3.98	14.30	12.00	
16.-31.03.98	15.00	12.30	10.30
01.-15.04.98	15.30	13.00	11.00
16.-30.04.98	16.00	13.30	11.30
01.-15.05.98	16.30	14.00	12.00
16.05.-15.06.	17.00	14.30	12.30

Majstrovstvá kraja starší žiaci, skupina Trenčín

14. kolo – 21.03.98
Brezová – Domaniža
Čachtice – Nemšová
Ilava – Dubnica „B„
L. Rovne – Dohňany
Nové Mesto „B„ – Myjava „B„
Tr.Stankovce – LO Trenčín
Bošany – Nová.Dubnica

15. kolo – 28.03.98
Bošany – Brezová
Nová Dubnica – Tr.Stankovce
LO Trenčín – Nové Mesto „B„
Myjava „B„ – Lednické Rovne
Dohňany – Ilava
Dubnica „B„ – Čachtice
Nemšová - Domaniža

16.kolo – 04.04.98
Brezová – Nemšová
Domaniža – Dubnica „B„
Čachtice – Dohňany
Ilava – Myjava „B„
L. Rovne – LO Trenčín
N. Mesto „B„ – N.Dubnica
Tr.Stankovce –Bošany

17. kolo – 11.04.98
Tr.Stankovce – Brezová
Bošany – Nové Mesto „B„
Nová Dubnica – L. Rovne
LO Trenčín – Ilava
Myjava „B„ – Čachtice
Dohňany – Domaniža
Dubnica „B„ – Nemšová

18. kolo –18.04.98
Brezová – Dubnica „B„
Nemšová – Dohňany
Domaniža – Myjava „B„
Čachtice – LO Trenčín
Ilava – Nová Dubnica
Lednické Rovne – Bošany
N.o „B„ – Tr. Stankovce

19.kolo – termín 25.04.98
Nové Mesto „B„ – Brezová
Tr.Stankovce – Lednické Rovne
Bošany – Ilava
Nová Dubnica – Čachtice
LO Trenčín – Domaniža
Myjava „B„ – Nemšová
Dohňany – Dubnica „B„

20.kolo – 02.05.98
Brezová – Dohňany
Dubnica „B„ – Myjava „B„
Nemšová – LO Trenčín
Domaniža – Nová Dubnica
Čachtice – Bošany
Ilava – Tr.Stankovce
L. Rovne – N.Mesto „B„

21. kolo – 09.05.98
Lednické Rovne – Brezová
Nové Mesto „B„ – Ilava
Tr. Stankovce – Čachtice
Bošany – Domaniža
Nová Dubnica – Nemšová
LO Trenčín – Dubnica „B„
Myjava „B„ – Dohňany

22. kolo – 16.05.98
Brezová – Myjava
Dohňany – LO Trenčín
Dubnica „B„ – N.Dubnica
Nemšová – Bošany
Domaniža – Tr.Stankovce
Čachtice – N. Mesto „B„
Ilava – Lednické Rovne

23. kolo – 23.05.98
Ilava – Brezová
Lednické Rovne – Čachtice
Nové Mesto „B„ – Domaniža
Tr.Stankovce – Nemšová
Bošany – Dubnica „B„
Nová Dubnica – Dohňany
LO Trenčín – Myjava „B„

24. kolo – 30.05.98
Brezová – LO Trenčín
Myjava „B„ – N. Dubnica
Dohňany – Bošany
Dubnica „B„ – Tr. Stank.
Nemšová – N. Mesto „B„
Domaniža – L. Rovne
Čachtice – Ilava

25. kolo – 06.06.98
Čachtice -. Brezová
Ilava – Domaniža
L. Rovne – Nemšová
N. Mesto „B„ – Dubnica „B„
Tr.Stankovce – Dohňany
Bošany – Myjava „B„
Nová Dubnica – LO Trenčín

26. kolo – termín 13.06.98
Brezová – Nová Dubnica
LO Trenčín – Bošany
Dohňany – Nové Mesto „B„
Domaniža – Čachtice
Nemšová – Ilava
Myjava „B„ – Tr.Stankovce
Dubnica „B„ – Lednické Rovne

I. trieda – Mladší žiaci

8. kolo 3.5.1998 o 10.30 h.
Košeca – Beluša
N.Dubnica – Domaniža
Borčice – MFK Ilava
Led.Rovne – Dohňany

9. kolo 10.5.1998 o 10.30 h.
Led.Rovne – Košeca
Dohňany – Borčice
MFK Ilava – N.Dubnica
Domaniža - Beluša

10. kolo 17.5.1998 o 10.30 h.
Košeca - Domaniža
Beluša – MFK Ilava
N.Dubnica – Dohňany
Borčice – Led.Rovne

11. kolo 24.5.1998 o 10.30 h.
Borčice – Košeca
Led.Rovne – N.Dubnica
Dohňany – Beluša
MFK Ilava – Domaniža

12. kolo 31.5.1998 o 10.30 h.
Košeca – MFK Ilava
Domaniža – Dohňany
Beluša – Led.Rovne
N.Dubnica - Borčice

13. kolo 7.6.1998 o 10.30 h.
N.Dubnica – Košeca
Borčice – Beluša
Led.Rovne – Domaniža
Dohňany – MFK Ilava

14. kolo 14.6.1998 o 10.30 h.
Košeca – Dohňany
MFK Ilava – Led.Rovne
Domaniža – Borčice
Beluša – N.Dubnica

I. liga Ženy – Jarná časť

11.kolo 14.3.1998 o 15.00 h.
Ilava – voľný žreb
Spoje – Holič 15.3. 11.00h.
Trnava – Slovan
Beluša – Tatra

12. kolo 21.3.,1998 o 15.00 h.
Beluša – voľný žreb
Tatra – Trnava
Slovan – Spoje
Holič – Ilava

13. kolo 28.3.1998 o 15.00 h.
Holič – voľný žreb
Ilava – Slovan
Spoje -Tatra 29.3. 11.00 h.
Trnava – Beluša

14. kolo 5.4.1998 o 15.00 h.
Trnava – voľný žreb
Beluša – Spoje
Tatra – Ilava
Slovan – Holíč

15. kolo 11.4.1998 o 15.00 h.
Slovan – voľný žreb
Beluša – Spoje
Ilava – Trnava
Holíč- Tatra

16. kolo 18.4.1998 o 15.00 h.
Tatra . voľný žreb
Trnava – Holič
Spoje – Ilava
Slovan – Beluša

17. kolo 9.5.1998 o 15.00 h.
Beluša – voľný žreb
Ilava – Slovan
Holíč – Spoje
Tatra – Trnava

18. kolo 17.5.1998 o 15.00 h.
Trnava – voľný žreb
Spoje – Tatra 18.5. 11.00
Slovan – Holíč
Beluša – Ilava

19. kolo 23.5.1998 o 15.00 h.
Ilava – voľný žreb
Holič – Beluša
Tatra – Slovan
Trnava – Spoje

20. kolo 30.5.1998 o 15.00 h.
Spoje – voľný žreb
Slovan – Trnava
Beluša – Tatra
Ilava – Holíč

21. kolo 7.6.1998 o 15.00 h.
Holíč – voľný žreb
Tatra – Ilava
Spoje – Slovan
Trnava – Beluša

Majstrovské stretnutia žiačik sa začínajú jeden a pol hodiny pred hlavným stretnutím žien.

ILAVSKÝ MESAČNÍK

Kultúrnospoločenské noviny obyvateľov mesta Ilava. Vydáva Mestský úrad Ilava. Adresa redakcie: Dom kultúry Ilava, Ul. farská, tel. 0827/4654 69, šéfredaktor **Milan Pagáč**, zástupca **Anna Riecka**. Elektronická sadzba reklamná agentúra Rival v Dubnici nad Váhom. Tlač: Tlačiareň Ekonóm Ilava Číslo povolenia: SK OMT - 16. Rozširuje DK Ilava. Náklad 750 ks.

ILAVSKÝ MESAČNÍK

4

KULTÚRNOSPOLOČENSKÉ NOVINY OBYVATEĽOV MESTA ILAVA

ROČNÍK IV. APRÍL 1998 CENA 1 SK

ZARUČENE ZARUČENÉ ČERSTVÉ SPRÁVY AGENTÚRY JPP

TO STE EŠTE NEPOČULI

Pán primátor, „tvrdí" sa, že veľmi nerád chodíte na spoločensko-kultúrne podujatia?

- Nemyslím si, že by som sa nezúčastňoval na dostatočnom počte rôznych spoločenských podujatí, na ktoré som pozvaný. Snažím sa, pokiaľ je to možné, zúčastňovať sa na všetkých akciách poriadaných ilavskými organizáciami a súbormi. Neobťažuje ma to, práve naopak, ak človek stráví chvíľu medzi ľuďmi s inými starosťami a radosťami a má otvorené oči a je schopný počúvať, určite ma to obohatí. Po takýchto stretnutiach sa pozerám na mnohé veci inak. Samozrejme aj ja som iba človek a nemá význam, aby som hlavne cez plesovú sezónu (na ktorú agentúra pravdepodobne naráža), sedel každý piatok a sobotu na nejakom plese takmer mesiac v kuse s tými istými ľuďmi len zo slušnosti. To by nemalo zmysel ani význam, či už pre mňa samotného a už vôbec nie pre mesto. Vtedy treba radšej zostať s rodinou alebo s priateľmi.

Ako sa vám darí v novej funkcii spolumajiteľa s.r.o. ILFES?

-Tepelné hospodárstvo s regulovanými cenami tepla a teplej úžitkovej vody rozhodne nie je odbor podnikania, ktorý by ma lákal, zvlášť keď dnes nikto nevie povedať ako sa budú vyvíjať dotácie zo strany štátu. Len v minulom roku boli znížené skoro o 30 %, čo spôsobilo hlavne vo väčších mestách nemalé problémy. Som členom celoštátnej rady ZMOS, v ktorej je šesťdesiat primátorov a šesťdesiat starostov. S týmto problémom sa zaoberáme veľmi často, situácia vo veľkých mestách je taká, že ich straty dosahujú niekoľko desiatok miliónov korún a nikto kompetentný z ministerstva financií nevie povedať, kto tento sklz dodávateľom tepla uhradí. Podstatné pre nás v meste je však to, že sa ešte pred vznikom tejto situácie podarilo plynofikovať kotolňu na Ulici SNP, ktorej rekonštrukcia doteraz stála cca 8 mil. Sk. Jej prevádzka sa zmodernizovala, výroba a dodávka tepla zefektívnila a spoločnosť, ktorá túto rekonštrukciu na vlastné náklady urobila, môže v prenajatých kotolniach fungovať na hranicu rentability. Aj vďaka tomuto kroku občania bývajúci v bytoch nepocítili na vlastnej koži, to čo mnohí iní v iných mestách - nedostatočne vykúrené byty a prerušované dodávky TÚ vody.

Vraj ste aj vy prispeli k rozhodnutiu zatvoriť prevádzku ZDA v Ilave?

- To, že prevádzka Cebo Holding v Ilave je dnes zatvorená, ma vôbec neteší a už vôbec nemôže byť reč o tom, že za tento stav môže mesto. Pokiaľ siahajú moje informácie viem, že v septembri 1997 vyhlásili Daňové úrady v Dubnici nad Váhom a Partizánskom dražbu na prevádzku v Ilave za pohľadávky, ktoré mali majitelia voči nim (viac ako 2 milióny). Dražba však bola deň pred jej uskutočnením zrušená, nakoľko majitelia dali prísľub, že dlhy splatia. Tieto aj napriek prísľubu nesplatili, a tak daňové úrady vyhlásili druhú dražbu na 29. januára 1998 s výkrikovou cenou cca 4,5 mil. Sk. Dražba sa uskutočnila, ale ako dopadla sa mi nepodarilo dodnes zistiť. Teda nie primátor, nie mesto, spôsobili zatvorenie prevádzky. Ja len verím, že sa budova nedostane opäť do rúk nejakým podvodníkom a že nám nebude chátrať pred očami. Vzhľadom k tomu, že to bola pôvodne budova Okresného úradu v Ilave až od roku 1960, bol by som najradšej, keby sa vrátila pôvodnému vlastníkovi a po rekonštrukcii slúžila svojmu pôvodnému účelu.

Za odpovede ďakuje redakcia

V tejto rubrike ponúkame občanom priamy dialóg s primátorom mesta. Otázky zasielajte na adresu redakcie.

POZVÁNKA

Pozývame obyvateľov mesta na mestské oslavy oslobodenia Ilavy, ktoré sa uskutočnia dňa 30.4.1998 o 18.30 h. na Mierovom námestí. V prípade nepriaznivého počasia bude náhradný program oznámený cestou mestského rozhlasu.

Tolerantnosť na cintoríne

Mesto Ilava vyzýva občanov, ktorí pri návšteve mestského cintorína vykonávajú úpravy hrobov, aby zvyšky kytíc, vencov, vypálených kahancov, prípadne vytrhnutej buriny neodkladali vedľa susedných hrobov a na miesta z ktorých boli odobraté 110 l smetné nádoby. Na cintoríne sa nachádzajú dva veľkokapacitné kontajnery určené na všetok odpad v jeho areáli. Veríme, že svojím správaním prispejete k udržiavaniu poriadku a tým si uctíte i pamiatku všetkých zosnulých. Ďakujeme za pochopenie .

Ferdinand Zigo
prednosta MsÚ

Chemická zdravotná poisťovňa informuje

Začiatkom tohto roka došlo k zlúčeniu viacerých neštátnych zdravotných poisťovní, ktoré nesplnili podmienku stanovenú zákonom, aby k 1. novembru 1997 preukázali minimálne 300 tisíc poistencov. Na poistnom trhu takto zostalo osem zdravotných poisťovní, čo možno hodnotiť pozitívne. Zachovala sa pluralita a pre občana tým aj možnosť výberu poisťovne. Zlepší sa komunikácia existujúcich poisťovní pri riešení systémových opatrení smerujúcich k zlepšeniu fungovania zdravotného poistenia a čo je dôležitejšie i s poskytovateľmi zdravotnej starostlivosti. CHZP Apollo ako jediná neštátna zdravotná poisťovňa nemusela pristúpiť k takýmto opatreniam, lebo disponuje pevným poistným kmeňom združeným v organizáciách, ktoré túto poisťovňu podporujú a ktorej poistenci chápu, že zmenou zdravotnej poisťovne sa problémy zdravotných poisťovní nevyriešia. V médiách sa stále nanovo objavujú informácie, že zdravotné poisťovne si včas a v plnom rozsahu nepĺnia záväzky voči poskytovateľom zdravotnej starostlivosti. Pred pár mesiacmi tomu tak bolo v súvislosti s nemocnicami, ktoré z tohoto dôvodu odmietali poistencom poskytnúť základnú zdravotnú starostlivosť, či hospitalizáciu, v súčasnej dobe sa z rovnakých dôvodov ozývajú lekárnici a súkromní lekári a hrozia štrajkami, alebo že od pacienta budú vyberať za vyšetrenie, resp. za lieky zálohové peniaze. Pozitívne je, že mnohí poistenci, ale aj platitelia poistného rozhodne vystúpili proti týmto praktikám a podporili naše aktivity. Napriek opakovaným odôvodneným prehláseniam predstaviteľov zdravotných poisťovní, že nemajú dosť peňazí na plné pokrytie finančných nárokov poskytovateľov zdravotnej starostlivosti, napriek stanoviskám tých najkompetentnejších a najdôveryhodnejších, za akých bezpochyby treba považovať kontrólne orgány MZ SR a MF SR, že ani pri opakovaných kontrolách v neštátnych zdravotných poisťovniach sa u nich nezistili "ulialte" peniaze, ešte stále sa vyskytujú názory z radov lekárov a najnovšie aj lekárnikov, že peniaze, ktoré by mali patriť im za uskutočnené zdravotné výkony a lieky, používajú zdravotné poisťovne na iné – komerčné účely.

CHZP Apollo chápe ťažkosti, ktoré poskytovateľom vznikajú z titulu nedostatku financií, ale spôsob, ktorý zvolili na dosiahnutie nápravy je neúčinný a navyše, v prípade hrozby vyberania zálohových platieb od pacientov, aj protiústavné. Pritom, paradoxne, na zvyšovaní nákladov v zdravotníctve sa podieľajú práve mnohí poskytovatelia ZS zbytočným predpisovaním drahých liekov alebo vyšetrení, zbytočne dlhou hospitalizáciou a vysokou práceneschopnosťou /5,7%/ . Poisťovne na zdravotnú starostlivosť môžu vydať len toľko, koľko vyberú na poistnom. Rozdiel medzi vybratým poistným a súčasnými potrebami zdravotníctva je momentálne asi 6 miliárd korún. K tejto sume treba ešte prirátať cca 4 mld korún, čo sú dlhy chronických neplatičov poistného, ktorí nerešpektujú zákony a svoje povinnosti. Tieto peniaze jednoducho nie sú a to sa zákonite odráža v oneskorených platbách poisťovní.

Na nápravu súčasného stavu je potrebné vykonať systémové kroky a preto nespokojní poskytovatelia by mali svoje aktivity zamerať jednak na ustanovizne, ktoré majú kompetenciu dotvoriť zdravo fungujúci sysytém financovania zdravotnej starostlivosti a pozrieť sa kriticky aj na seba a nevŕšiť sa na občanoch-pacientoch a zdravotných poisťovniach.

Zainteresované orgány vrátane Združenia ZP hľadajú východiská, aby v rámci spomenutých finančných mantinelov čo najlepšie uspokojili svojich partnerov.Rokujú s poskytovateľmi ZS a vládnymi predstaviteľmi na systémových úpravách, konkrétne na zmenách základného zákona, ktorým sa poisťovne riadia a ktorý, okrem iného, tiež veľmi nevhodne stanovuje spôsob prerozdeľovania financií medzi poisťovňami v rámci tzv. "solidarity" a to na základe percentuálneho zastúpenia poistencov štátu a Národného úradu práce v tej ktorej poisťovni. Tento prerozdeľovací pomer nebol stanovený spravodlivo, nemotivoval k ozajstnej poisťovacej aktivite a zvýhodňoval ekonomicky neaktívnych poistencov. Spôsobil problémy v rezortných poisťovniach a tiež CHZP Apollo , teda v tých, v ktorých prevažujú ekonomicky aktívni poistenci a umožnil niektorým poisťovniam nesolidárne existovať na ich úkor. Najnovší návrh novely spomínaného zákona č. 273/94 Z.z. , ktorý sa už v týchto dňoch prerokováva v parlamente rieši prerozdeľovanie spravodlivejším spôsobom. Neriešené zostávajú nízke platby štátu a NÚP za svojich poistencov. CHZP Apollo nezahŕňa ani pri vymáhaní dlžných súm od tých neseriózneho platiteľov poistného, ktorý síce svojím zamestnancom poistné z platu odoberú, ale poisťovni peniaze neodvedú buď z dôvodu nesolventnosti, alebo tieto finančné prostriedky používajú na ďalšie podnikateľské aktivity. CHZP Apollo, či už vo vzťahu i iným zdravotným poisťovniam, platiteľom poistného alebo poskytovateľom zdravotnej starostlivosti, chce mať postavenie stabilnej a seriózneJ poisťovne. V tomto duchu chce pokračovať naďalej a bude presadzovať, aby sa dosiahli také systémové opatrenia, ktoré umožnia všetkým zainteresovaným subjektom seriózne pracovať v prospech občana – poistenca. Zároveň ale nebude mlčať o veciach, ktoré sa robia v neprospech nášho poistenca a poškodzujú ho. Nebude tiež tolerovať tých, ktorí v kolotoči zdravotného poistenia sú jeho súčasťou, ale zákonné povinnosti si neplnia. V tomto očakávame aj Vašu podporu. CHZP Apollo svojim poistencom uhrádza náklady za poskytnutú zdravotnú starostlivosť v rozsahu a za podmienok stanovených platným Liečebným poriadkom. Ide o ambulantnú preventívnu a liečebnú starostlivosť a o ústavnú starostlivosť vrátane všetkých úkonov v rámci pobytu pacienta na lôžku /potrebné vyšetrenia, vrátane použitia tomografu, operácie, vrátane náročných transplantácií a inplantácii/. Niektorým platiteľom poistného hradí Apollo následné kontrólne vyšetrenia v rozsahu platnej legislatívy. Apollo hradí tiež kúpeľnú starostlivosť na predvolanie vrátane dopravy sprevádzajúcej osoby a tiež ambulantnú kúpeľnú liečbu.

Apollo uhrádza lieky a zdravotné pomôcky v súlade s liečebným poriadkom a v odôvodnených prípadoch a so súhlasom revízneho lekára aj lieky, ktoré sú zo zdravotného poistenia hradené len čiastočne. Hradí sa zdravotné indikovaná doprava poistencov do najbližšieho zdrav. zariadenia, ak treba aj letecká preprava i ošetrernie akútneho ochorenia v zahraničí vrátane liečby, ktorú nie je možné zabezpečiť u nás. Poistenci Apolla sú okrem toho zvýhodnení pri poistení liečebných nákladov v zahraničí až 15% zľavy prostredníctvom poisťovne Union a.s. , ďalej v pripojistení v Doplnkovej dôchodkovej poisťovni Horizont a pri nákupe optických pomôcok v A+D Optike na Dolných Honoch v Bratislave.

Podrobnejšie informácie o ďalších službách, ktré Apollo hradí, Vám radi poskytnú na každom pracovisku CHZP Apollo.

Na starších sa nezabúda....

Mesto venuje pozornosť starším občanom po celý rok, Zbor pre občianske záležitosti pri MsÚ v Ilave venuje v poslednej dobe pozornosť staršim a najstarším občanom mesta, ako i mestských častí Iliavka a Klobušice. Okrem každoročných pravidelných stretnutí s dôchodcami členovia ZPOZ robia návštevy chorých občanov a tiež jubilantov 75,80,85,90 a 95 ročných. V mesiaci apríl v čase pred veľkonočnými sviatkami navštívili členovia ZPOZ-u spoločne s poslankyňou časti Iliavka pani V.Holbovou okrem jubilujúcej 75 ročnej občianky pani Barátkovej Márie i ostatných jedenástich najstarších obyvateľov Iliavky. Utešili si ich kvetmi, malými darčekmi a milým slovom.

A.Š.

ČO NOVÉHO V MATRIKE?

V mesiaci marec 1998 sa v Ilave narodilo 5 nových spoluobčiankov. Svoje áno si povedal jeden pár snúbencov.

Navždy sme sa rozlúčili :
Mutalová Mária
Šelingová Pavlina
Kurovský Milan
Zermeghová Mária
Kobzová Juliana
Nemec Anton
Letková Elena
Letko Bohumil
Holba Jarolím

Dňa 17. apríla sme sa navždy rozlúčili

s Ing. Zuzanou JASZBERÉNYIOVOU rod. Zimanovou.

Príroda ti dala krátky život, ale pamiatka na dobrý a pracovitý život ostane večná.
Zbohom, Zuzka ....

Absolventka Janáčkovej akadémie v Brne Eliška Rosenbaumová - Hatinová

ÚSPEŠNÁ ILAVSKÁ HUDOBNÁ JAR 1998

Ilavská hudobná jar si postupne získava svojich priaznivcov. Svedčí o tom vysoká návštevnosť na všetkých štyroch koncertoch v Dome kultúry Ilava. Tohtoročnú otvorila v nedeľu 1. marca klavírnym recitálom absolventka Janáčkovej akadémie v Brne Eliška Resembaumová - Hatinová. Hneď na ďalšiu nedeľu sa nám predstavili absolventi ZUŠ v Ilave a perfektnými výkonmi presvedčili, že vážna hudba im prirástla k srdcu. Tento koncert nám obohatili členovia FS Stražov, kde sa predstavili novým hodinovým programom. V poradí tretiu nedeľu nám spríjemnili učitelia ZUŠ z Ilavy, Dubnice nad Váhom, Novej Dubnice. Záver IHJ 98 patril rodáčke z Ilavy Anke Markovičovej a jej hosťom Ivane Sovovej a Kristíne Hlístovej, ktoré tzv. Presburgtriom vytvorili zaujímavú atmosféru i zaradením everglinov v prevedení husle a kontrabas. O vysokej úrovni koncertov sa presvedčili nielen domáci diváci, ale aj hostia z blízkeho okolia. Ďakujeme všetkým umelcom za pekné chvíle s nimi.

- ga -

Na IHJ hrala folklórna hudba FS Stražov so sólistkou Luckou Dianovou

DOM KULTÚRY POZÝVA

1. 5. 98 - 16.00 – Koncert ZUŠ k celoslovenskému festivalu ZUŠ – sála

1. 5. 98 - 20.00h - Prvomájová veselica – sála

3. 5. 98 - 16.00 - Koncert ZUŠ k celoslovenskému festivalu ZUŠ – sála

4. 5. 98 - Výstava ZUŠ – vestibul

9. 5. 98 - Disco – DJ Vlado

10. 5. 98 - 16.00 – Koncertný program dychovej hudby Lieskované –"Pesnička pekná Vás pohládzaj". V dvojhodinovom programe popri hudbe znie i príjemné hovorené slovo so zdravým humorom.
Program je venovaný Dňu matiek od mesta Ilava.
Vstup zdarma.

IHJ obohatil hodinovým vystúpením i FS Stražov

DETI SÚŤAŽILI

Dňa 17.4.1998 sa v DK Ilava uskutočnila regionálna astronomická súťaž. Výsledky

1. kategória

1. Andrej Kucharík, Plevník
2. Katarína Pagáčová, Osemr. gymnázium Dubnica
3. Marian Mičúch Plevník
4. Monika Martinisková, I. ZŠ Ilava

2. kategória

1. Tomáš Mrva Mládež. ul. Púchov
2. Peter Mrázik I. ZŠ Ilava Medňanská
3. Miroslav Toman I. ZŠ Ilava Medňanská
4. Peter Adamec Plevník

Súťaže sa zúčastnilo 46 žiakov. Z tretej kategórie bol za Ilavu najlepší Peter Martinisko. Súťaž sponzoroval MsÚ, primátor mesta Ing. Pavol Čierník a starosta obce Horná Poruba Ing. Rudolf Papp. Organoizátori súťaže ďakujú touto cestou všetkým sponzorom a organizáciám za spoluprácu.

A.K.

Nelichotivá propagácia nášho mesta

(ohlas na článok)

V Ilavskom mesačníku č. 2 vyzvali ste ma vetou opytovacou "Čo na to Okresný hygienik?", aby som sa vyjadrila k vážnym nedostatkom "zisteným a popísaným v článku /Nový čas dňa 10.2.1998/ v Nemocnici v Ilave K predmetnej veci uvádzam :

Nepriaznivý vývoj finančnej situácie, materiálna opotrebovanosť zariadenia – nefunkčnosť spaľovne v NsP Ilava v žiadnom prípade nemôže ospravedlniť nesprávne a protiprávne nakladanie s nebezpečným odpadom. V konkrétnej situácii zlyhali ľudia, zodpovední za spôsob nakladania s odpadom , podľa ustanovenia § 9 vhl. M SR č. 109/95 Z.z. o požiadavkách na prevádzku zdravotníckych zariadení z hľadiska ochrany zdravia. Po uverejnení článku v Novom čase bolo vykonané miestne šetrenie v areáli Nemocnice Ilava, so zameraním posúdiť skutočný stav a zamedziť prípadnému riziku šírenia nákazy – prenosných ochorení. Na rozdiel od uverejneného článku len na 1 fotografii bol záber na biologicky znečistený odpad /označenie "Odpad" sa povoľuje priamo pri nefunkčnej spaľovni/. Katalógové číslo odpadov 93 102 – odpad z použitých predmetov, nástrojov a obalov a 93 101 – odpad špecificky pre zdravotnícke a veterinárne zariadenia si vyžaduje osobitné nakladanie. Vykonávať okamžitú likvidáciu v spaľovni nebolo v Ilave možné, a preto sa odpad v uzavretých obaloch mal skladovať v uzamknutých a vyhradených priestoroch, určených len pre tento osobitný odpad. Odvoz odpadu do spaľovne mal nasledovať. Toľko k platnému režimu nakladania s odpadom uvedených katalógových čísiel. Ostatné fotografie, uverejnené v článku denníka Nový čas obsahujú len bežný komunálny odpad, ktorý sa vyváža na skládku TKO Luštek v Dubnici nad Váhom. Pýtate sa, ako zabrániť prístupu voľne žijúcich zvierat /líšky, túlavé mačky a hlodavci/ k odpadu – je to problém žiaľ nielen kritizovanej NsP Ilava, ale nás všetkých. Nie je to otázka právnych úprav, ale aj úrovne a kultúry občanov, pravidelnosti vývozu, likvidácie odpadu. Voľne uložené organické zbytky lákajú a budú ako zdroj obživy naďalej lákať zvieratá.

V prípade NsP Ilava tuhý – komunálny odpad bol a je uskladnený správne /kontajner na odpad je balený /. Na záver Vás chcem informovať : Na úrovni vedenia NsP Ilava boli prijaté z podnetu Okresného úradu – štátneho okresného hygienika v Ilave opatrenia, a ja verím, že nové hospodárske vedenie zaistí, aby sa situácia nezopakovala.

MUDr. Gabriela Kohlová
štátny okresný hygienik

NÁVŠTEVA Z GYÖRU

Pri príležitosti 150. výročia narodenia Gábora Barossa - ministra dopravy v rokoch 1896 - 98 sa 6. júna 1998 uskutočnia pri jeho hrobke v Klobušiach oslavy, ktoré usporiadajú predstavitelia maďarského mesta Györ. Ti navštívili naše mesto prvého apríla 1998. Počas dňa ich sprevádzal Ing. Pavol Černík, primátor mesta Ilava a Ing. Ferdinand Zigo - poredností Mestského úradu v Ilave. Históriu Ilavy porozprával Jozef Majerech Mrzúch. Hostia z Maďarska navštívili Mestské múzeum, rímsko-katolícky kostol s kryptou, múzeum obchodu v Klobušiciach a Barossovu hrobku. Vzájomne sa predstavitelia oboch miest dohodli na úprave hrobky k oslavám.

Pri tejto príležitosti sa v múzeu obchodu v Klobušiciach od apríla otvorí expozícia života Gábora Barossa.

Opäť negatívna propagácia

Pred časom sme uverejnili v našom mesačníku príspevok, v ktorom sme upozornili našich čitateľov na článok v denníku Nový čas, ktorý kritizoval skládku odpadu v areáli našej nemocnice.

Podobnú "reklamu" nášmu mestu spravil i článok s fotografiou v denníku Pravda, kde nejaký chytrák vypaľoval trávu nad garážami vedľa hlavnej cesty. Dym vytváral nepriehľadnú bariéru a spôsoboval problémy vodičom motorových vozidiel prechádzajúcich v tom čase po ceste. I z takýchto kratučkých zmienok o našom meste vidieť, že chovanie našich spoluobčanov je pre návštevníkov mesta nepochopiteľné a poskytujú vďačnú tému použiteľnú pre dennú tlač.

Máme obavy, aby sa články v podobnom duchu nestali pravidlom, pretože ruku na srdce, občania, tie smetiská na miestach pre kontajnery nepripomínajú, že v našom meste žijú slušní, a poriadkumilovní obyvatelia. Samozrejme, česť výnimkám. Všímajme si viac svoje okolie a hlavne tých nespratníkov.

redakcia

Krutý prvoapríľový žart

Dňa 1. 4. 1998 vznikol v Iliavke požiar. Z dôvodu nezodpovednej manipulácie s otvoreným ohňom začala horieť Hórka. Oheň sa tak rýchlo rozširoval, že museli zasiahnuť požiarnici z Ilavy i Dubnice nad Váhom, ale aj obetaví občania z Iliavky.

Touto cestou sa chceme srdečne poďakovať našej mládeži a to : Martinovi Holbovi, Petrovi Kubalovi ml. Vratkovi Kubalovi a Antonovi Bezecnému, ktorí sa požiaru nezľakli. Ďalej ostatným obyvateľom Iliavky, ktorí si splnili svoju občiansku povinnosť a ani na okamih nezaváhali pri hasiacich prácach. Aj ich pomocou sa zabránilo šíreniu požiaru a škodám na lesnom poraste.

V.H.

Exkluzívna súťaž mesačníka

Z príležitosti "Dňa zeme" redakcia Ilavského mesačníka vypisuje súťaž o "Najväčšiu nelegálnu skládku ".

Očakávame podnety – tipy od občanov – diskrétnosť zaručená. Podľa doterajších skúseností pracovníkov MsÚ očakávame najväčší záujem z mestskej časti Klobučice a Ilava stavy, kde je v tomto smere aktivita občanov veľmi vysoká.

Upozorňujeme čitateľov, že sa v žiadnom prípade nejedná o aprílový žart.

Podnety, resp. "udania" zasielajte na adresu redakcie.

Víťazi budú "odmenení" v zmysle VZN o nakladaní s komunálnym odpadom "§ 6 – Pokuty !

Mladšiu generáciu zaujala povestná krása našich tanečníc.

Pobavili mladých, potešili starých

V stredu 11. marca 1998 sa vydal folklórny súbor Stražov z nášho mesta na krátky zájazd do Nemecka. Zájazd sa konal na základe pozvánky, ktorá bola adresovaná pre tento súbor od Švábskeho futbalového zväzu. Bola to prvá možnosť vystúpenia tohto súboru v Nemecku. Po dvanásťhodinovej ceste cez Rakúsko výprava večer o 18.hod. šťastne pricestovala do Gunzburgu, kde bola počas celého pobytu ubytovaná. Prvý deň pobytu bol venovaný zoznámeniu sa s týmto krajom a návšteve hlavného mesta Švábska. Druhý deň bolo naplánované vystúpenie na konferencii Švábskeho futbalového zväzu. I napriek skráteniu programu boli naši folkloristi odmenení dlhotrvajúcim potleskom účastníkov konferencie. Tretí deň patril vystúpeniu v domove dôchodcov. Pred tým si ešte členovia výpravy stihli pozrieť mesto Gunzburg a každý, podľa svojich možností nakúpiť. Vystúpenie malo u ľudí väčšinou dôchodkového veku veľký ohlas. Nejedno oko zostalo zarosené pri krásnych piesňach a tancoch našich členov Stražova. Večer nasledovala záverečná spoločná zábava, ktorej sa zúčastnili okrem hostiteľov i členovia niektorých futbalových družstiev z okresu Gunzburg. V nedeľu 15. marca 1998 nasledovala cesta domov. Dobré dojmy a krásne spomienky, ktoré si odnášali všetci členovia zájazdu nekazilo ani krajne nepriaznivé počasie.

O.M.

Staršia generácia zasa odmenila dlhotrvajúcim potleskom tanečníkov súboru.

Z ILIAVSKEJ KRONIKY

My, z radov mladších už len mávneme rukou, keď nám starí rodičia rozprávajú o ľudových zvykoch. Málokedy si všimneme šibalský výraz v ich očiach, keď opisujú svoje zážitky práve z týchto čias. I keď mnohé ľudové zvyklosti v Iliavke už zanikli, ich presný opis je zaznamenaný v kronike. Na fašiangy, podobne ako v iných obciach i tu sa odbavovali po tri dni. V nedeľu, pondelok a utorok vždy dopoludnia, do pol noci zábavou. V posledný deň, keď už každého omrzelo tancovať, sa všetci vybrali po dedine a spievali pred každým domom. Za svoju námahu dostali vždy nejakú maškrtu do košíka. Škaredá streda, alebo ináč popolcová streda nebola výnimkou, aby sa mladí nezabávali. Bolo to však vždy bez hudby, kedže bol prísny pôst. Nezbedné chlapčiská sa popreziekali za maškary, prenášali veci od jedných susedov k druhým, kde ich chceli predať. Vozili sa na saniach a predvádzali sa pred obecenstvom, ktoré ich s nevôľou sledovalo v takýto významný deň. Z veľkonočných sviatkov sa najviac tešili chlapci. Dievčatá dotiahli k potoku i tam ich oblievali plnými vedrami. Keď už bolo slnko vysoko išlo sa na šibačku. Matky s dcérami netrpezlivo očakávali svojich nádejných zaťov, či manželov. Na prvého mája sa podobne ako dnes stavali máje. Dievčatá ich zdobili papierovými stužkami a pritom spievali. Večer bola zábava.

V Štedrý deň bol prísny pôst, ktorý dodržiavali rovnako starí ako mladí. Najstaršie z detí mali za úlohu vyzdobiť stromček. Najviac starostí mala žena a napokon je to tak až po dnes. Skoro vstala, zakúrila, miesila cesto na chlieb a pripravovala chutné jedlá. Skór, ako si sadli za stôl a zahryzli do vianočnej oplátky, pomodlili sa. Potom si zaželali navzájom veľa zdravia, šťastia a pripili si. Po večeri si zaspievali koledy a všetci sa poďakovali modlitbou. Podakoté sviatky skutočne strácajú v tejto uponáhľanej dobe svoje kúzlo. A práve preto by sme sa mali zamyslieť, čo budeme my, ešte takmer deti rozprávať tým svojím.

K.K.

Aktuality z Centra voľného času

Dňa 30. marca 1998 sa v priestoroch Domu kultúry v Iľave, konala okresná prehliadka v prednese poézie a prózy "Hviezdoslavov Kubín".

Podujatie organizovalo CVČ v Iľave, za účasti 140 súťažiacich. Hodnotiaca porota ustanovila nasledovné výsledky :

1. kat. poézia

1. Stanislava Suchánková ZŠ Pruské

2.Anna Horková ZŠ J.Bosca N.Dubnica

3. Daniel Varga ZŠ Bolešov

2. kat. poézia

1.Petra Poláková ZŠ Bolešov

2.Nina Pčolová, Gymn. sv. J. Bosca N.Dubnica

3.Katarína Mukerová ZŠ Iľava, Medňanská

3. kat. poézia

1. Peter Hort 8 r. Gymnázium sv. J. Bosca N.Dubnica

2. Daniela Ližičárová ZŠ C II. Dubnica

3. Lenka Kútna ZŠ J.Kráľa N.Dubnica

Próza

1. kat.

1. Lucia Battová ZŠ I. Dubnica n/V

2. Darina Letková ZŠ Košeca

3. Vladimíra Tunegová ZŠ C II. Dubnica

2. kat.

1. Lenka Nižná ZŠ C III. Dubnica n/V

2. Barbora Kulová 8r. Gymnázium J.Bosca N.Dubnica

3. Viktória Kobelová ZŠ Bolešov

3. kat.

1.Eva Ďurišová ZŠ C III Dubnica n/Váhom

2.Lenka Kozíková 8 r. Gymn. sv.J.Bosca N.Dubnica

3.Jozef Martinák ZŠ Ladce

Víťazi sa zúčastnia regionálneho kola v Považskej Bystrici, ktoré sa uskutoční 21. apríla 1998.

Víťazom blahoželáme !

V posledný marcový deň 31.3.,1998 Centrum v spolupráci s DK Iľava usporiadali prvý ročník v prednese rozprávky "Rozprávkové vretienko". Akcie sa zúčastnilo 21 detí a porota sa zhodla na nasledovnom hodnotení:

1. kat.

1. Lucia Batlová ZŠ C I. Dubnica n/V

2. Stanka Suchánková ZŠ Pruské

3. Simona Hromádková ZŠ C III. Dubnica n/V

2. kat.

1. Monika Kľučková ZŠ Bolešov

2. Lucia Košťálová ZŠ C I. Dubnica nad Váhom

3. Michaela Bohušová ZŠ C III. Dubnica nad Váhom

Víťazi postupujú do krajského kola v Trenčíne.

CVČ

S RIEKEROM k lepším výsledkom

Tak by sa dalo nazvať predsavzatie futbalistiek TJ Sokol DFC Ilava, ktoré od začiatku tohto roku nosia na svojich dresoch reklamu RIEKER – OBUV. Táto svetoznáma firma vyrába obuv, ktorej kvalitu oceňujú zákazníci takmer na celom svete. Jednu zo svojich prevádzok má i v našom meste na Kukučínovej ulici, ktorú poznáme pod názvom Váh-Obuv. Našlo tu prácu veľa žien z Ilavy a okolitých obcí. Vzhľadom na to, že je to prevažne ženský závod vznikla i dohoda o pomoci ženskému futbalu v našom meste. Vďaka úspešnému jednaniu primátora mesta Ilava Ing. Pavla Čiernika a konateľa firmy Ing. Jozefa Robela bola uzatvorená zmluva o prevádzaní reklamy na tri roky. Táto firma RIEKER – OBUV sa stala hlavným sponzorom futbalistiek TJ Sokol DFC Ilava a týmto vystriedala Crystal LR Lednické Rovne. Ďalšími sponzormi sú Cementáreň Ladce a Atra spol s.r.o. , ktorá má svoje sídlo v Ilave pri SAD. Posledné slovo ešte nepovedal Matador Machinery a.s. Dubnica n/Váhom a VÚB. Samozrejme ochrannú ruku nad týmto oddielom drží materská TJ Sokol Ilava. Tu si musia svoju zodpovednosť uvedomiť i futbalistky, veď nosiť na športovej výstroji reklamu takejto firmy je česť, ktorej musia zodpovedať i výsledky. Tie by sa mali dostaviť hlavne v nasledujúcich ročníkoch po prechode žiačiek do družstva dospelých. O tom, že budúcnosť ilavského ženského futbalu je hlavne u mladých, svedčí povzánka pre **Katku Pagáčovú** do reprezentácie Slovenska. Nasledovať by ju mali **Ľudmila Lachká, Katarína Šugrová a Mária Mišovcová**, ktoré by mali reprezentovať Slovensko 1. mája 1998 v prípravnom stretnutí proti Poľsku v Dolnom Kubíne. I keď je to zatiaľ len reprezentácia do 18 rokov i tak je to pre ilavský ženský futbal, ba i celú športovú verejnosť historický úspech.

O.M.

Budúcnosť ilavského ženského futbalu
Horný rad zľava: Slávik – tréner, Kadlicová V., Králová, Kadlicová P, Mišovcová, Pisarčíková, Rajniková, Dolinská, Zápotočná, Čepela – tréner.
Dolný rad zľava: Garažiová, Černá, Kvapilová, Moravčíková, Žabková, Mahdaliková

Mužstvo TEMPO dosiahlo historický úspech Malého futbalu v Ilave, keď postúpilo do semifinále Slovenského pohára malého futbalu, kde sa stretne s Programom Dubnica 1. mája 1998 o 19.00 hod. v hale odborného učilišťa ZTS Dubnica nad Váhom.

Tempo chytá dobré tempo

Dňa 10.4.1998 o 11.h. odohralo mužstvo Tempo Ilava pohárový zápas UMF o postup do semifinále Slovenského pohára proti LOKI BK Handlová. Za príjemného jarného počasia pred 120 divákmi podalo Tempo veľmi dobrý výkon a zvíťazilo presvedčivo 5:2. O góly sa zasłúžili : Marienka 2. Bagin, Barkáč, Mišich Michal.

V nedeľu 12. apríla mužstvo Tempa odohralo Majstrovský zápas proti mužstvu "FOFO", v ktorom zvíťazilo opäť presvedčivo Tempo 6:2. Góly zabodovali Mišík Peter 3, Barkáč 3. Tabuľku Mestskej ligy vedie Tempo o 7 bodov pred mužstvom Ilavka. Tabuľku strelcov vedie Mišík Peter z Tempa s počtom 74.

M.M.

NA ILAVSKÝ BEH

Mestská liga malého futbalu Ilava v spolupráci s Mestským úradom Ilava Vás pozýva dňa 17. mája o 11.00 hod. na ILAVSKÝ BEH

Hromadný štart: 11.00 hod.
Prezentácia: reštaurácia "Skala" od 9.00- 10.30 hod.
Štartovné: 20,-Sk
Kategória: muži, ženy, veteráni
Dĺžka trate: 15 kilometrov

Občerstvenie po preteku zabezpečí poriadateľ.

Beží sa za plnej cestnej premávky. Každý účastník beží na vlastnú zodpovednosť.

Informácie: Klobučník Ľubomír, kpt. Nálepku 251, 019 01 Ilava,
tel. 0827/465215

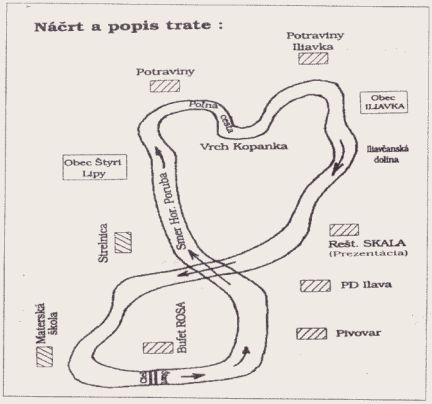

STOLNÝ TENIS

Dňa 28. marca 1998 zohrali žiaci stolnotenisového krúžku pri Centre voľného času Ilava, priateľské stretnutie s DD Klobušice. Turnaja sa zúčastnili dve trojčlenné družstvá CVČ. V A – družstve súťažili : Mahdaliková, Mikoláš a Pagáč, v B – družstve Blaško, Mihál, Múčková. DD Klobušice reprezentovali: Bartošová, Pihík, Isteník.

A-družstvo vyhralo nad DD 8:1

B-družstvo vyhralo nad DD 8:1

Súťažiacich povzbudzovali deti z Detského domova, kde bolo toto stretnutie odohraté.

ILAVSKÝ MESAČNÍK

Kultúrnospoločenské noviny obyvateľov mesta Ilava. Vydáva Mestský úrad Ilava. Adresa redakcie: Dom kultúry Ilava, Ul. farská, tel. 0827/654 69, šéfredaktor **Milan Pagáč**, zastupca **Anna Riecka**. Elektronická sadzba DTP štúdio Mesta Považská Bystrica. Tlač: Ekonóm Ilava.Číslo povolenia: SK OMT - 16. Rozširuje DK Ilava.

ILAVSKÝ MESAČNÍK

5

KULTÚRNOSPOLOČENSKÉ NOVINY OBYVATEĽOV MESTA ILAVA

ROČNÍK IV. MÁJ 1998 CENA 1 SK

Vitajte ilavskí rodáci v historickom meste

Mnoho našich mestečiek má bohatú históriu, hoci dnes žijú v závetrí veľkých priemyselných miest. Náhodilému návštevníkovi sa môže zdať akoby tieto mestečká boli bez histórie. Jedným z takýchto miest je Ilava, v ktorej žijeme, bývame a možno ani netušíme, že sa toto mestečko so svojimi dejinami zaradilo medzi popredné na Pováži. Čas sa nim prehnal, ale ono si zachováva svoju históriu pre budúce pokolenia.

Ozdobené je čarokrásnou prírodou a vencom hôr, nad ktorými dominuje romantický Vršatec a majestátny Vápeč. Váh, ako strieborná stuha sa prepletá týmto krásnym prostredím, aby sa mu dodalo ešte krajšieho podfarbenia. Pár rokov uplynulo od prvého stretnutia rodákov. Ani sa tomu nechce veriť a už vás znova vítame. To čo sa za toto obdobie udialo vám v skratke predkladám:

V prvom rade ide o mesto ako také. Znova sme získali štatút okresného mesta dňa 24.6.1996. naše krajské mesto je Trenčín. Pri prehliadke mesta si iba povzdychneme, ako vyzerallo kedysi a aké je dnes. Mnoho vašich rodných domov sa už netýči, ale výstavba mesta dostáva svoj nový šat. V priebehu tých piatich rokov sa začalo s výstavbou obchodnej akadémie na Medňanskej ulici. Predala sa Sokolovňa, projekt novej športovej haly je vypracovaný. Začalo sa tiež s výstavbou novej farskej budovy, vybudoval sa nový závod „Euroobuv", v ktorom získalo mnoho nezamestnaných žien pracovné príležitosti.

Spomienky letia ďalej a treba spomenúť, že o vás naších rodákoch sa písalo a často píše v mnohých novinách a časopisoch.

S menom pána **Jozefa Majerecha Mrzúcha** sa v tlači stretávame často. Je živou „chodiacou kronikou", napriek svojmu už pokročilému veku je stále našou oporou a veľkou „múdrou knihou histórie". Prednáša na rôznych sympóziách napr. o vzniku a počiatkoch pivovarníctva, tehliarstva či o cechoch. Práve o cechoch na Slovensku dokončil nedávno rozsiahlu publikáciu, ktorá je určite veľkým celoslovenským historickým prínosom. V časopise Slovenka z roku 1996 nájdeme článok o našom nebohom rodákovi **prof. ThDr vdp. Antonovi Baginovi**, v ktorom sa okrem iného dočítame i taký zaujímavosť, že z veľkého množstva dokumentov tradovaných zázrakov o Zofii Bosniakovej zostavil práve on. Dňa 29. novembra 1997 mu udelilo Ministerstvo školstva SR Veľkú medaili v časopise Život. V inom čísle tohto časopisu nájdeme obrázok **prof. MUDr. Traubnera Pavla** s pápežom Jánom Pavlom II. v kláštore Uršulinok v Bratislave. V Slovenke č. 7 z roku 1997 odpovedá redaktorke D.Škamlovej na otázky sklerózy multiplex. V inom čísle tohto časopisu opisuje svoje rodné mesto, svoju rodinu a fotoreportér ho zachytil pri rozprave so

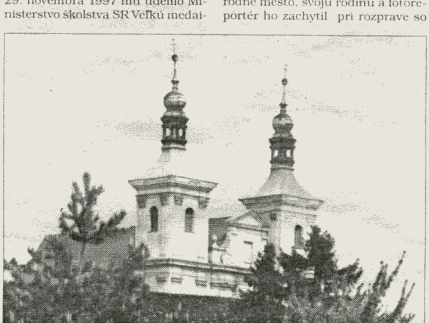

lu IN memoriam Sv.Gorazda za celoživotné dielo a mimoriadne významný prínos rozvoju školstva a vzdelanosti v slovenskej republike – taký bol náš rodák.

Považie z júla 1996 píše o našej rodáčke **Olge Surovej rod. Mýtnej**. Veľmi pekne spomína na rodné mesto o tom, ako sa tu žilo. Venovala sa ochotníckemu divadlu a bola článkou spevokolu, ktorý v tom čase viedol Štefan Raus. V roku 1944 sa vydala a odišla do Košíc. Z týchto pár riadkov , ktoré napísala vyberám „Dovoľte mi, aby som Vám, mojej rodnej Ilave, milému Trenčínu a vôbec celému úsilovnému Slovensku želelala veľa šťastia, úspechov a hlavne pokojné dni na prácu a konečne hmatateľné výsledky". Treba si spomenúť i na jej dcérku korepetitorku **Darinku Turňovú**, narodila sa tiež v Ilave. teraz žije a umelecky pracuje v Banskej Bystrici. Veľmi pekne sa tiež vyznála o svojej práci svetoznámym chirurgom Christianom Barnardtatom a prof. Jurajom Fabianom.

Život na Kysuciach je krásny. Tak sa vyznáva ďalší rodák **vdp. Peter Čiernik**. Svoju pastoračnú prácu vykonáva v malebnej obci Klokočov. Nielen touto prácou vzýva Najvyššieho, ale jeho záľuba je i v maľbe obrazov. Aj o ňom sme sa dočítali v časopise Život z roku 1996.

Ani naša mladšia generácia nezaostáva za svojimi staršími slávnymi kolegami – rodákmi. S menom **Eliškyy Hatinovej – rod. Rosembaumovej** sme sa tiež už viackrát stretli v rôznych médiách. Eliška svojou hrou na klavíri nenechá ani jedno srdce posluchača necitlivým. Koncertovala vo viacerých mestách západnej Európy, naposledy sa domácemu publiku predstavila koncertom na Ilavskej hudobnej jari 1998. Častým hosťom na stránkach slovenských časopisov je naša ďalšia rodáčka - speváčka **Janka Daňová,** ktorá už vydala i svoje prvé CD. Jej hlas poznáme z mnohých rozhlasových i televíznych relácií.

Základná umelecká škola v Ilave sa tiež zapísala do histórie v roku 1997 ďalšou detskou speváčkou hviezdičkou **Darinkou Letkovou.** Darinka ako osemročná zažiarila na medzinárodnej súťaži malých speváčov v Portugalsku.Vyslalo ju tam Ministerstvo kultúry SR na základe odporúčania pána Štilichu, šéfredaktora časopisu Slávik. Zaspievala pieseň „Žala kačka, žala trávu„ a v silnej medzinárodnej konkurencii získala hlavnú cenu.

Ale teraz si zaspomínajme na prvé stretnutie. Redaktor Emil Bajánek píše ... Prišli zo všetkých kútov Slovenska. Boli bohato prestreté stoly, stískali si navzájom ruky. Člen prezídia SAV historik a „švrkoň„ Valér Bystrický lichotil Justínovi Dolinskému, že vyzerá lepšie a lepšie. On odpovedal, že je to tým, že mení frajerku rok čo rok.

Vážení rodáci, zaspomínali sme si na pekné stretnutie, ktoré pripravilo svojim rodákom mesto Ilava. Bola to jesenná sobota, plná slnka, mladých liet, školských rokov, prvých lások i sklamaní. Zišlo sa Vás vtedy do dvesto zo všetkých končín našej vlasti spolu s domácimi, ktorí natrvalo ostali vo svojom rodnom meste.

Lektor M.M.

Vážení čitatelia,

Dnešné vydanie Ilavského mesačníka je zamerané na významnú kultúrnu udalosť mesta - Stretnutiu ilavských rodákov, ktoré sa uskutoční dňa 23. mája 1998. V príspevkoch chceme informovať našich rodákov, ktorí k nám zavítajú zo všetkých kútov Slovenska, ba i zo zahraničia, ale i Vás naších spoluobčanov o niektorých zámeroch v rozvoji mesta. Článkyy pochádzajú z pier viacerých autorov a niektoré informácie sa v textoch opakujú. Vzhľadom, na to, že sme nechceli hrubo zasahovať do jednotlivých príspevkov prosíme Vás o zhovievavosť a pochopenie. **redakcia**

Po piatich rokoch znovu v rodnom meste

V septembri bude tomu 5 rokov odvtedy, keď sa zrealizoval šťastný nápad „stretnutia rodákov nášho mesta „. Akciu zorganizovali vtedajší členovia kultúrnej komisie za pomoci viacerých dobrovoľníkov pod vedením Mgr. Milana Tomanu. Táto bezpochyby významná udalosť sa stretla s veľkým ohlasom a záujmom Ilavčanov, ktorí žijú mimo svojho rodiska. Na prekvapenie organizátorov veľkú pozornosť podujatiu venovali i viaceré noviny vo svojich článkoch, z ktorých si niektoré pripomeniemc.

Denník Pravda opisuje atmosféru, ktorá vládla pri stretnutí:

Sobota plná spomienok Ilavský recept na večnú mladosť

Prišli zo všetkých kútov Slovenska. V sále Domu kultúry v Ilave ich srdečne privítal primátor Ing. Jozef Sabadka. A ešte skôr než zasadli k bohato prestretým stolom, boli sme svedkami milých zvítaní mnohých ilavských rodákov, ktorým neúprosný čas postriebril vlasy a do tvárí vyryl krížovatky vrások. Člen prezídia SAV, historik a „švrkoň„ ako repa Valér Bystrický tuho stisol podanú pravicu 85 – ročného elegána Justína Dolinského so slovami :„Vyzeráte čím ďalej, tým lepšie„ „ Valérko, to je tým, že každý rok mením frajerku !„ odpovedal mu s úsmevom naturalizovaný Bratislavčan. Päťdesiatnici si nenechali ujsť príležitosť aspoň na chvíľu sa porozprávať so slávnym spolurodákom, univerzitným profesorom a neurológom svetovej úrovne Pavlom Traubnerom. „Škoda, že nášho prvého stretnutia s rodákmi sa nedožil profesor Anton Bagin „ povedal mi zástupca primátora Mgr. Milan Tomana počas prehliadky novootvoreného Mestského múzea, na ktorej som sa zúčastnil s ilavskými rodákmi. Mesto však na neho nezabúda. V sobotu popoludní primátor Ilavy za veľkej účasti občanov a rodákov odhalil na jeho rodnom dome pamätnú tabuľu. Všetkým bude pripomínať že Ilava dala Slovensku túto veľkú osobnosť našej histórie. Vari najšťastnejším človekom na stretnutí ilavských rodákov bol pán Jozef Majerech Mrzúch, všetkými Ilavčanmi už dlhé roky považovaný za „chodiacu kroniku„ mestečka. V sále domu kultúry nebolo tváre, čo by mu nebola známa. Vysvetlil mi, prečo Ilavčanov prezývajú „švrkoni„. Vraj preto, lebo im za dažďivého počasia pri chôdzi v papučiach „švrkala„ voda ... . Deti i dospelí zo speváckych súborov Iliavienka a Ilavan, členovia folklórneho súboru Strážov, žiaci zo ZUŠ pripravili rodákom pestrý kultúrny program. A každý z vyše poldruha stovky účastníkov stretnutia si domov odniesol pamätný list na tento slávny deň.

Emil Bajánek

OBZOR 7.10.1993

Ilava – jeho prvá láska

Úsmevy, výkriky radosti, slzy a tuhé objatie na začiatku a pocit spokojnosti pretkávaný ľútosťou z rozchodu, tak je možné charakterizovať v stručnosti septembrové stretnutie rodákov mesta Ilavy. Prišlo ich do dvesto. Mladší, starší, o paličkách i na invalidnom vozíku. Posedávali v skupinkách, prechádzali sa okolo známych miest, vypytovali sa a predovšetkým spomínali. Prišiel aj sedemdesiattriročný rodák dnes žijúci na Morave Ing. Václav Pipa. Jeho otec pôsobil v Ilave v roku 1918 ako štábny kapitán s poverením na funkciu okresného veliteľa četníckej stanice. Spolu s ním prišlo aj päť detí a manželka. Šiesty Václav sa už narodil v Ilave. Otec bol veľký demokrat. Cítil sa byť rovnako občanom mesta. V rodine sa rozprávalo po slovensky, hoci boli Moraváci. Deti navštevovali obecnú školu. Syn Karol hrával futbal na ŠK Ilava, najstaršia zo sestier Klementína pracovala v ilavskej filiálke Tatrabanky, bola náčelníčkou miestneho Sokola a Bronislava sa vydala v roku 1935 za mladého učiteľa Šťastného z obecnej školy. O rok neskôr odišiel otec do penzie a celá rodina sa vrátila na Moravu. Mladý Václav sa musel učiť po česky. Protektorát mu priniesol totálne nasadenie do Nemecka. Už v máji štyridsiateho piateho roku jeho cesta viedla do Ilavy za priateľmi. Od tej doby kontakty stále trvajú. Priatelí sa dodnes so spolužiakmi z obecnej školy. Ing. Václav Pipa vyštudoval strojné inžinierstvo, predtým maturoval na obchodnej akadémii, potom sa venoval komerčnému právu vo Švajčiarsku a roky pracoval v zahraničnom obchode. Dodnes je verný športu, ukončil tiež Inštitút telesnej výchovy a športu a tri roky pôsobil ako tréner národného mužstva Belgicka. „Ľutujem, že pre vysoký vek sa stretnutia nemohli zúčastniť moje dve žijúce sestry. Musel som im sľúbiť, že im donesiem zo stretnutia kópiu prezenčnej listiny. Sú veľmi zvedavé. V ilavskom mestskom múzeu je fotografia troch krojovaných dievčeniec. Sú to ony, moje sestry. Som šťastný, že som mohol prísť. Už keď som zazrel z okna vlaku Váh, cítil som, že som doma. Vždy som sa hrdo hlásil k tomu, že som rodený a Váhom krstený Ilavan, a takým aj naďalej zostanem „. Primátor mesta a mestské zastupiteľstvo pripravili rodákom dôstojné stretnutie, na ktoré budú určite dlho spomínať.

J.Moczerniuk

DENNÍK SMER

Rodáci rodákom

Ilava (sek) – **V ilavskom dome kultúry sa v sobotu uskutočnilo stretnutie takmer dvesto rodákov, z ktorých vyše stovka žije v rôznych kútoch Slovenska. Privítal ich primátor mesta Ing. Jozef Sabadka a prednosta mestského úradu Ing. Pavel Žiaček. Medzi rodákmi boli aj také osobnosti ako člen prezídia SAV Valér Bystrický, či univerzitný profesor a riaditeľ neurologickej kliniky v Bratislave Pavel Traubner. Nechýbal ani 85-ročný „bratislavčan„ Justín Dolinský, voľakedajší tajomník Živnostenského spoločenstva v Ilave**

OBZOR

Stretnutie bolo krásne

Nie je to s nami, až tak zlé, povedal som si pri pohľade na šťastných rodákov Ilavy, ktorí sa tu nedávno stretli. Spokojní boli aj tí, ktorí toto stretnutie pripravili. Viac ako dvadsať ilavských podnikateľov zasponzorovalo a patrí im vďaka prítomných. Vytiahli sa aj aktéri miestnej kultúry, či už žiačikovia z Ilavienky, folklórny súbor Strážov, miestni ochotníci alebo speváckyzbor, ktorý

(Pokračovanie na 3. strane)

Po piatich rokoch znovu v rodnom meste

(Dokončenie z 2. strany)

tentoraz spieval spolu s členmi speváckeho zboru z obce Snina. Milým slovom a pozornosťou nešetrili ani organizátori stretnutia. Nie je to žiadna fráza, ak poviem, že stetnutie rodákov Ilavy bolo naozaj krásne. Rodáci sa zišli v kruhu veľkej občianskej rodiny, ktorá stále žije.

-mo-

PRÁCA

Stretnutie rodákov

Ilava (práca) – **V miestnom Dome kultúry sa v sobotu uskutočnilo prvé stretntie rodákov z Ilavy. Do svojho rodiska zavítali viaceré poprednе osobnosti, napríklad neurológ svetového formátu a univerzitný profesor Pavel Traubner, historik a člen prezídia SAV Valerián Bystrický a mnohí ďalší ilavskí rodáci z celého Slovenska. Účastníci stretnutia sa zúčastnili slávnostného odhalenia pamätnej dosky na počesť svojho spolurodáka profesora Antona Bagina, poprednej osobnosti slovenskej historiografie, ktorý zomrel v minulom roku. Spoločne si prezreli expozície novootvoreného Mestského múzea a primátor Ing. Jozef Sabadka ich zoznámil s perspektívami rozvoja Ilavy v najbližšom období. Pre ilavských rodákov pripravili bohatý program žiaci tunajšej ZUŠ a členovia speváckych súborov Ilavienka a Ilavan. O pohostenie účastníkov stretnutia sa zaslúžilo 23 sponzorov spomedzi miestnych podnikateľov.**

(rtl)

Dňa 23. mája 1998 opäť navštívia po piatich rokoch naše mesto všetci jeho rodáci, ktorí sa hrdo hlásia k svojmu rodisku. Komisia pre kultúru a vzdelávanie pripravila bohatý kultúrny program pre zúčastnených, ktorých v tomto roku dosahuje počet až do 250 ľudí. Pozvaní rodáci budú väčšinou starších ročníkov (mimo niektorých výnimiek) pretože kapacita DK neumožňuje pozvať i ďalších (mladších), ktorí prejavili záujem o účasť na stretnutí.

PROGRAM STETNUTIA RODÁKOV

9.00 – 12.00 h
Príchod účastníkov stretnutia do Ilavy. Prezentácia v Dome kultúry, individuálna prehliadka mestského múzea, múzea obchodu, mesta, cintorína, domu smútku ....
12.00 – 13.30 h Obed v reštaurácii Moravec
14.00 – 15.00 h Svätá omša v ilavskom kostole
15.00 h Spoločná návšteva pri bode 49. rovnobežky pred DK – odhalenie prihovor primátora mesta Ing. Pavla Čiernika a hostí.
16.00 h Rodáci rodákom – kultúrny program pre účastníkov stretnutia
17.00 - Večera
18.00 – 21.00 h Voľná zábava

Milí rodáci, vitajte v rodnom meste a cíťte sa ako doma.

Redakcia

DENNÍK POSLANCA

Poslanci na VZ dňa 5. 5. 1998 zobrali na vedomie Správu auditora o overení účtovnej uzávierky mesta, správu o audite Mestského bytového podniku za rok 1998 s kladným výrokom auditora a schválili záverečný účet mesta s vyhodnotením rozpočtu za rok 1997 i I. štvrťrok 1998. Z podnikateľsko-investičných aktivít schválili žiadosť konateľa reštaurácie Moravec o vybudovanie mestskej tržnice vo dvore, ako aj žiadosti subjektov o predaj pozemkov na Mierovom námestí. Medzi investormi figuruje i Slovenská sporiteľňa, ktorá plánuje vybudovať nové prevádzkové priestory.

V podnikateľských zámeroch ostatných účastníkov je cestovná kancelária, zubná ambulancia, notárstvo, obchody a byty. Pôvodný variant využitia týchto pozemkov pre výstavbu nových administratívnych priestorov Okresného úradu nebolo možné realizovať, o čom svedčia oznámenia z Krajského úradu v Trenčíne a následne Okresného úradu v Ilave a to z dôvodu nezabezpečenia finančných prostriedkov. Po rozporuplných názoroch bolo vyhovené žiadosti rodičov mentálne postihnutého syna na zníženie ceny pozemku pre výstavbu rodinného domu o 50%. V priebehu rokovania poslanci po výmene názorov schválili Zmluvu o činnosti medzi Mestským futbalovým klubom a mestom Ilava. Z bloku žiadostí, prejednávaných finančnou komisiou, poslanci akceptovali názor komisie a neschválili žiadosť firmy KK Company Pivovary s.r.o. Ilava o odpustenie penálov z omeškania na daniach splatných na účet mestu vo výške cca 217 000 Sk.

Dlh sa čiastočne rieši dodávkami dlažby pod možnosťou pristúpenia k exekúcii v prípade neplnenia dohody. Dôležitým a potrebným rozhodnutím, aj keď s negatívnym dopadom na rozpočet mesta, bolo schválenie dofinancovania výstavby obchodnej akadémie. Napriek neurčitým prísľubom sa nepodarilo zabezpečiť finančné prostriedky zo ŠR a rezortu školstva. Vyzhľadom na neúnosnosť situácie hrozia cu smennosťou ročníkov I. stupňa ZŠ je eminentný záujem, aby sa počnúc novým školským rokom otvorili nové triedy v sprevádzkovanej novostavbe školy. Poslancov zaskočila a nepríjemne prekvapila žiadosť Okresného úradu v Ilava resp. prednostu OÚ o odpustenie nájmov v administratívnej budove na Mierovom námestí (bývalý MsÚ) vo výške cca 440.000,-Sk a v budove na Hurbanovej ulici vo výške cca 146.000,-Sk. Súčasťou žiadosti bolo i doplnenie nájomných zmlúv o predkupné právo na budovy. Vzhľadom na finančné potreby mesta, dohodnuté a záväzné podmienky platných nájomných zmlúv a vykalkulovaných príjmov do rozpočtu mesta za rok 1998 nebolo možné tejto žiadosti vyhovieť. Veľkou projektovo pripravovanou investičnou akciou v meste je výstavba športovej haly. Je uzavretá a podpísaná zmluva medzi mestom a Sokolom a spolufinancovanie akcie, kde Sokol má pripravené finančné prostriedky vo výške asi 6. mil. Sk. z predaja vlastného majetku. Poslanci schválili dodatok k zmluve, týkajúci sa vzťahov subjektov v budúcnosti (financovanie prevádzkových nákladov po vybudovaní a uvedení do prevádzky). V menšine sa ocitli poslanci obhajujúci názor, aby sa problematika haly vzhľadom na pokročilosť volebného obdobia odložila až po jesenných voľbách. Finančné riziká z výšky tejto investície nie sú nezanedbateľné a nemožno ich podceňovať, ale vzhľadom na faktory ako 6 mililiónov Sk od Sokola, potrebnosť haly pre rozvoj športu a občanov mesta rôzneho veku a pohlavia i žiakov ZŠ a OA sú únosné. Dnes sú v meste športovci (napr. z MLMF), ktorí využívajú haly v Dubnici nad Váhom za hod. sadzbu 300-400,- Sk. Z týchto dôvodov som sa preto zaradil medzi poslancov, ktorí hlasovaním podporili pokračovanie aktivít pre realizáciu haly. Týmto držíme záväzný prísľub, ktorý sme dali nášmu partnerovi – členom Sokola, keď sa rozhodovali o predaji svojho majetku, aby tak získali časť prepotrebných financií.

Štefan Daško
Predseda finančno- majetkovej komisie, poslanec MZ za KDH

AJ MY SME SVEDKAMI TVORBY HISTÓRIE

Táto myšlienka ma napadla pri návšteve Jozefa Majerecha- Mrzúcha, ilavského historika, keď som si prezeral niektoré rukopisy, v ktorých pán Majerech spracoval viaceré historické udalosti súvisiace s naším mestom. Má spracovanú históriu ilavského školstva od základného (katolícke, evanjelické, židovské) stredného (evanjelické lýceum, SVŠ, OU poľnohospodárske, gymnázium) vysokoškolské (filozofické kolégium Trinitárov). Ďalej históriu ilavského okresného úradu od r. 1855, históriu ilavského hradu a kostola. Rozsiahle je jeho posledné dielo: „História cechov, v ktorom opisuje históriu tejto oblasti nie len v Ilave, ale aj v iných mestách Slovenska. V historických štúdiách pána Majerecha vidieť obdobia priaznivé i nepriaznivé vo vývoji Ilavy. Niektoré generácie zaznamenali úspešný rozvoj mesta.

Nové stolárstvo za kanálom v Ilave

niektoré boli svedkami úpadku (viď monografiu Ilavy). My súčasníci máme to šťastie, že sme svedkami veľkých zmien v živote nášho mesta, ktoré určite priaznivo ovplyvnia jeho ďalší vývoj. Od nástupu terajšieho zastupiteľstva a primátora v roku 1994 Ilava prechádza postupnými zmenami. Spomeniem len niektoré s dlhodobým významom. Po zložitom rokovaní so SeVaK-om bola spustená na poloviční výkon predimenzovaná čistička odpadových vôd, čím bola odvrátená stavebná uzávera mesta. Vzhľadom na to, že terajšie zastupiteľstvo neprebralo od predošlého zastupiteľstva žiadnu projektovú pripravenosť nastúpila etapa projektovej prípravy na vytipovaných úlohách. Táto etapa bola náročná na čas a peniaze. Postupne boli spracované projekty, plynofikácie kotolne na ulici SNP, plynofikácia na ulici Hurbanova, IBV Klobušice, KBV Ilava na ulici Medňanská, radová zástavba garáží na ulici Nádražná, projekt športovej haly na ulici SNP, polyfunkčné domy na Mierovom námestí a ulici Moyzesovej atď. Súbežne boli vyvinuté aktivity pre navrátenie pôvodného významu nášho mesta. Postupne sa vrátilo stredné školstvo, katastrálny úrad s geodéziou, notárstvo a nakoniec i celé sídlo okresu. V súčasnej dobe možno konštatovať, že do konca roku budú zrealizované alebo započaté viaceré diela. Na tomto priaznivom stave majú zásluhu poslanci s primátorom, taktiež aj vedúci pracovníci OÚ v Ilave, podnikatelia i štát, ktorý najviac investoval v meste a v blízkom okolí. Pre ilustráciu spomeniem niektoré príklady. Dokončujúca sa výstavba obchodnej akadémie – 11 miliónov, plynofikácia kotolne ul. SNP – 8,5 mil., plynofikácia ul. Hurbanovej a firmy Rieker – 2 milióny, výstavba plynovej kotolne v Útvare zboru väzenskej a justičnej stráže – 50 mil. (spomenuté akcie značne prispejú k zníženiu obsahu síry v ovzduší) , výstavba čistiarne šatstva a prádla vo ÚVaJS - 70. mil., výstavba štyroch dialničných mostov pre obchvat Ilavy – 200 mil. (v tejto súvislosti vzniklo 6 ha jazero ako budúca rekreačná zóna), výstavba nového závodu Riecker – 70 mil. a pod. Z menších investičných akcií sú to výstavba a opravy podnikateľských priestorov v budúcej priemyselnej zóne medzi diaľnicou a kanálom. Sú to nová pila Ilavčanka, stolárstvo Horák, stolárstvo Ďurana, výroba drevených brikiet C invest Slovakia, výstavba Stavebnín pána Sedláčka. V meste sú to polyfunkčné domy na ulici Košeckej pred dokončením, nadstavba Domácich potrieb Horák, budovanie mestskej tržnice vo dvore Moravca, rekonštrukcia Sokolovne firmou JAMP – terajšieho majiteľa, rekonštrukcia budovy OÚ (bývalej ONV). V meste pribudlo veľmi pekné fitness centrum, bolo dokončené reštaurovanie interiéru kostola a pod. Očividne v meste pribúdajú nové chodníky a parkoviská zo zámkovej dlažby, ktoré nahrádzajú doterajšie asfaltové. Sú to ul. Ružová, Košecká, Moyzesova, mestský cintorín, chodník smerom na Sihoť, ul. Štúrova a pod. V tomto roku budú započaté nasledovné stavby : polyfunkčný dom na Mierovom námestí, v ktorom bude nová okresná pobočka Slovenskej sporiteľne, cestovná kancelária, ambulancie zubných lekárov, notariát, obchodné jednotky, kancelárske priestory a v horných poschodiach byty. Pozemky boli mestom majetkovo vysporiadané. Podobne ako na Mierovom námestí tak aj na Ružovej ulici sa chystá výstavba budovy VÚB a súkromná predajňa potravín a lahôdok.

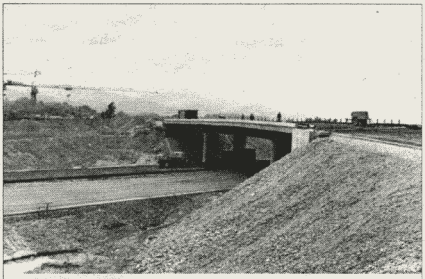

Výstavba diaľnice mení ráz krajiny v okolí nášho mesta

Z ďalších pripravovaných akcií na tento rok je spustenie výstavby bytov na ul. Medňanskej a športovej haly na ul. SNP. Z menších akcií je pokračovanie v budovaní chodníkov a ciest, na ktoré sú pripravené finančné prostriedky. Sú to chodníky na ul. kpt.Nálepku, ul. J.L.Bellu, ul. Jesenského, ul. SNP. Budovanie inžinierskych sieti pre IBV Klobušice, dokončenie a v 9 mesiaci odovzdanie do užívania budovy Obchodnej akadémie, výstavba nových šatní a kotolne na futbalovom ihrisku, pokračujúca výstavba farského úradu atď.

Samozrejme ešte je možné pokračovať vo vymenúvaní množstva rôznych aktivít realizovaných na pôde nášho mesta, ale na odpoveď, či žijeme v súčasnosti z hľadiska histórie v priaznivom

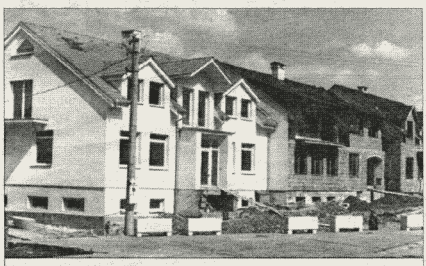

Dokončovacie práce na výstavbe polyfunkčných domov na ul. Košeckej

období pre naše mesto to stačilo. Myslíme si, že posledné tri roky sú dôkazom správneho smeru.

redakcia

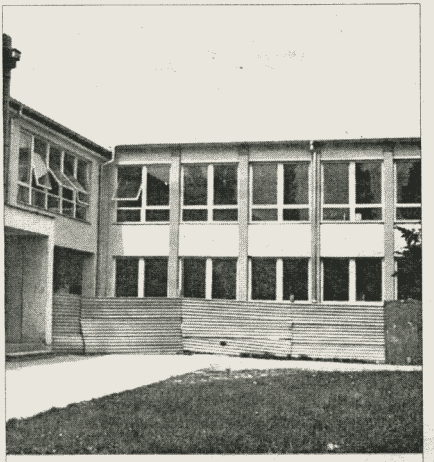

Brány Obchodnej akadémie sa otvoria už v septembri tohto roku

TO STE EŠTE NEPOČULI?

Pán primátor, čo vás viedlo k rozhodnutiu, ktoré ste nedávno uskutočnili, vystúpiť z politického hnutia?

„Členstvo v akejkoľvek strane pokiaľ človek nie je vo vysokej funkcii nemá vždy zákonite vplyv na funkčnosť úradníka. Niekedy dokonca stranícke povinnosti znemožňujú venovať sa plne svojim pracovným povinnostiam. Ja som si vybral prvú cestu, keď je prvoradý záujem nášho mesta a ostatné povinnosti aj stranícke sú druhoradé. Z tohto hľadiska sa mi javí, keď porovnávam svoje pôsobenie v r. 1995-1996, čo sa týka úspešnosti vybavovanie mnohých projektov, že je lepšie byť nestranníkom. V tom prípade si človek musí každú jednu záležitosť dotiahnuť až do konca sám. Keď som sa stal stranikom, dostal som množstvo sľubov týkajúcich sa pomoci pri rozvoji mesta a veril som, že väčšinu tých sľubov premeníme spoločnými silami na skutky. S poľutovaním však môžem dnes konštatovať, že v drvivej väčšine prípadov až na nepodstatné drobnosti zostalo len pri sľuboch. To mi potvrdilo môj pôvodný názor, že nezáleží, či je človek členom strany alebo hnutia, ale všetko stojí a padá na zanietenosti pre vec, vytrvalosti, niekedy aj neodbytnosti a schopnosti zapojiť do tohto procesu čo najviac ľudí, ktorí môžu pomôcť. Tak to bolo so školou, s dobudovaním čističky odpadových vôd, s budovaním infraštruktúry na IBV Kľobušice, vybavovaní pozemkov a stavebných povolení KBV ul. Medňanská, pri jednaniach so Sokolom a následných projektoch na športovú halu, ako aj pri jednaniach so Slovenskou správou ciest v súvislosti s budovaním rekreačnej zóny pri Váhu. S úsmevom na tvári a s úprimným záujmom o vec, ktorá slúži väčšine občanov, človek dosiahne ďaleko viac, ako keby sa obhájal stranníckym tričkom. Tak to bolo, tak to je a tak to asi aj bude. Nemusia mnohí so mnou súhlasiť, ale toto je moja osobná skúsenosť po štyroch rokoch pôsobenia v štátnej správe a štyroch rokoch pôsobenia v samospráve. Nikto nám nič nikdy nedal zadarmo a o všetko treba bojovať „

Za odopveď ďakuje redakcia

Diagnózy už pomocou moderných prístrojov

DAR NEMECKÝCH EVANJELIKOV

Košeca (Ilava (zum) - Slávnostné bohoslužby v nedeľu 10.mája sa konali pri príležitosti Dňa Diakonie (charitatívne služby) a Dňa matiek v evanjelickom kostole v Košeci. Za prítomnosti gen. biskupa doc. ThDr. Júliusa Filu partnerský evanielický zbor zo Schwabisch-Hall bezpečuje takmer všetku charitatívnu, zdravotnícku a sociálnu službu. V Schwabisch-Halle majú nemocnicu so 600 lôžkami a diakonickým komplexom. Práve v tejto nemocnici dva týždne stážovala MUDr. Edita Kadlubiaková, ktorá bude so sonografom pracovať. Pre ilavských zdravot-

z Nemecka odovzdal finančný dar na vozíky pre budúci sa domov dôchodcov. Po bohoslužbách boli veriaci a zdravotnícky personál účastní v hale ilavskej nemocnice odovzdávania sonografu, ktorý má slúžiť každému chorému, bez ohľadu na jeho vierovyznanie, ako sa vo svojom prihovore vyslovil gen. biskup J.Filo, ktorý bol zároveň tlmočníkom nemeckým partnerom. Nový prístroj je špičkovej technickej kvality a jeho hodnota predstavuje 1,5 milióna korún. Evanjelická Diakonia v Nemecku so 400 tisíc zamestnancami zá-

ník nemecki hostia pripravili i ďalšie prekvapenie. Získali od jednej nemocnice ďalší sonograf, aj keď už používaný. „...je to výsledok práce stovky veriacich a našej mládeže pomôcť vám. Pôvodne sme nepredpokladali, že sa nám podarí získať financie na nový prístroj, a nakoniec pribudol i ďalší.., povedal nemecký hosť Theodor Grunner. Za nemocnicu a zdravotnícky personál poďakoval za dar riaditeľ NsP MUDr. Marián Bridík. Záver slávnosti patril na výzvu gen. biskupa chorálovému chválospevu Chvála Tebe, Bože náš.

Formujúce sa jazero pri Váhu, ktoré bude slúžiť na rekreáciu našich obyvateľov. (Približne 6,5 ha.)

NAŠI RODÁCI

Zuzana Jászberényová absolvovala základné a stredoškolské vzdelanosti v Ilave, keď gymnázium v tom čase bolo ešte v našom meste. Už od raného detstva túžila stať sa učiteľkou (v rodine bolo až desať pedagógov), no už pri prijímacích pohovoroch na vysokú školu sa prejavili tlaky proti jej prijatiu pre nevhodné politické postoje v roku 1968 jej otca MUDr. Jána Zimana, ktorý bol v tých časoch v Ilave obvodným lekárom a nahlas pomenoval vpád sovietskej armády do ČSSR za okupáciu. Za toto prehlásenie bol súdený aj väznený v roku 1972, čo sa prejavilo aj ako pomsta na dešoch, ktoré nemohli ísť študovať tam, kam mali záujem. Tak sa stalo, že nastúpila po maturite do zamestnania a odtiaľ potom diaľkovým štúdiom začala študovať na Vysokej škole ekonomickej v Banskej Bystrici, kde v druhom ročníku prestúpila na denné štúdium, ktoré aj úspešne ukončila. V každom zamestnaní pracovala s plným nasadením a svojou svedomitosťou a priateľskou povahou si čoskoro získala priazeň a uznanie svojich nadriadených i podriadených spolupracovníkov. Okrem zamestnania a rodiny sa vždy živo zaujímala o dianie vo svojom meste Ilava, a po roku 1989 sa aktívne zúčastňovala práce v Mestskom zastupiteľstve ako poslankyňa, zástupkyňa primátora a predsedkyňa kultúrnej komisie. Jej pričinením bolo v Klobušiciach zriadené Múzeum obchodu, jedinečné múzea takéhoto zamerania v celej vtedajšej ČSSR. Ešte aj v dnešných časoch navštevujú toto múzeum nielen návštevníci zo Slovenska a Čiech, ale i z okolitých štátov. V novootvorenom múzeu sa stala vedúcou tohoto zariadenia, kde sprevádzala expozíciou zahraničných hostí v nemčine, francúzštine a angličtine. Rečové znalosti ju neskór vyniesli na ďalšie pracovné miesto v Dubnici, kde pracovala ako ekonómka v podniku so slovensko-rakúskou spoločnosťou. Žiaľ, v tomto období sa začína hlásiť zákerná choroba, ktorá ju – s krutosťou jej vlastnou – postupne vyradila zo všetkého tvorivého procesu a z ktorého musela odchádzať. Časté pobyty v nemocniciach a postupujúca choroba ju priviedli do invalidného dôchodku. Napriek ťažkej chorobe sa stále nevzdávala, doplnila si vzdelanie pedagóga a jeden školský rok vyučovala na novootvorenej strednej škole v Ilave – obchodnej akadémii. Tak sa jej - i keď nakrátko – splnil jej detský sen, stať sa profesorkou na strednej škole.

Žiaľ, dňa 13. apríla tohto roku vo veku 44 rokov nás Ing. Zuzana Jászberényová navždy opustila. Opustilo nás jej bolavé telo, no v našej pamäti zostáva jej láska, úprimnosť a obetavosť. Mnohí z nás nezabudneme na jej milý úsmev. V našich mysliach zostáva ako obdivuhodná, silná žena so živým záujmom o život a dianie veci verejných. Jej entuziazmus nám bude dlho chýbať.

-r-

Materská škola pre NsP

Málokto vie, že pri NsPL Ilava už niekoľko rokov úspešne pracuje materská škola. Nachádza sa priamo na detskom oddelení. V strohom nemocničnom prostredí pôsobí na malých pacientov ako oáza, do ktorej sa môžu uchýliť, keď ich okrem bolesti spôsobenej chorobou bolí aj ustráchaná a vyplašená dušička. V materskej škole pracujú dve kvalifikované učiteľky. Druhú učiteľku sa podarilo na žiadosť nemocnice získať od 1.6.1997 a to vďaka pochopeniu Okresného úradu – odboru školstva v Ilave. Prevádzka je preto zabezpečená celodenne od 7.00 – 17.30 hod. V odpoludňajších hodinách slúži MŠ všetkým deťom na oddelení, to znamená deťom od troch do osemnásť rokov. Činnosť detí je organizovaná a usmerňovaná vzhľadom na ich možnosti a zdravotný stav. Učiteľky sa venujú aj deťom na lôžkach a na jednotke intenzívnej starostlivosti. Po stránke materiálnej je MŠ vybavená primerane. Zariadená je pestrým červeno – bielym nábytkom. Podarilo sa zakúpiť aj koberec. Z učebných pomôcok sa najväčšiemu záujmu detí teší „Lego učebňa pre špeciálne školy„. Vo veľkej miere sa využíva rádiopreprávač, ale aj televízor, ktorý detskému oddeleniu daroval poslanec NR pán Rastislav Šepták. Tajne dúfame, že sa podobným spôsobom podarí získať aj videoprehrávač a iné učebné pomôcky. Učiteľky uskutočňujú s deťmi rôzne činnosti, ku ktorým je viac ako na iných školách potrebné veľké množstvo materiálu ako je papier, farby, štetce a podobne. Vzhľadom na nedostatok finančných prostriedkov sa MŠ obracia na rôznych sponzorov a dobrodincov. Takýmto spôsobom už viackrát pomohla Slovenská sporiteľňa v Ilave, Neografické závody v Martine, ktoré darovali aj viaceré knižné publikácie, ale aj rodičia hospitalizovaných detí. Mestský úrad v Ilave prispel finančnou čiastkou v hodnote 5 .tis. Sk. Touto cestou sa chceme uvedeným darcom v mene detí úprimne poďakovať. Význam a opodstatnenosť MŠ aj s jej rozšírenou funkciou pre školopovinné deti v odpoludňajších hodinách môže potvrdiť zdravotnícky personál, ale aj detskí pacienti a mnohí rodičia, ktorí s ňou prišli do kontaktu. Prispieva k humanizácii nemocničného prostredia, a tým zároveň napomáha úspešnej liečbe a celému ozdravnému procesu.

Vasília Kafríková uč. MŠ pri NsP Ilava

POCHVALA ZPOZ-u

Priznám sa, že rád píšem tento článok, v ktorom chcem pochváliť ľudí pôsobiacich v Zbore pre občianske záležitosti pri MsÚ Ilava. V prvom rade chcem vyzdvihnúť dlhoročnú prácu *Mgr. Milana Tomanu*, pod ktorého vedením tento zbor pracuje. Pochvala a uznanie však patrí i ostatným členom a členkám, *p. Škrátkovej Anne, Rieckej Anne, Gabriele Rosembaumovej, Kapšovej Helene, Kovačikovej Emílii, Šmidtovej Alene, Hoštákovej Jarmile, Živčicovej Jarmile, Ďurovcovej Anne, Marjakovej Viere, Baginovej Agáte a Figlovej Olge.*

A teraz odpoveď, prečo rád píšem tieto riadky, pretože zásluhou práce týchto ľudí sa neporovnateľne za posledné roky zvýšila úroveň občianskych obradov, hlavne pohrebov. Obnovila sa tradícia uvítania do života, výročia sobášov a veľmi pekná a cenná tradícia je návštieva prestárlych občanov pri ich okrúhlych výročiach. Okrem toho sa zvýšila úroveň spevu na cirkevných obradoch spevákmi zo Spevokolu Ilavan. Zásluhou Zboru pre občianske záležitosti sa dopracovalo k tomu, že mestský cintorín je ozvučený, pretože to bolo neustále pod kritikou spomenutých ľudí, včetne kultúrnej komisie pri MZ. Momentálne môžem s uspokojením konštatovať, že všetky obrady sú na vysokej umeleckej a spoločenskej úrovni a nemusíme počúvať rôzne negatívne pripomienky hlavne od návštevníkov z iných miest na nízku úroveň obradov, ako tomu bolo donedávna.

Všetkým členom ZPOZ-u ešte raz úprimná vďaka s prianím veľa úspechov v ich ďalšej záslužnej práci !

-MP-

Na Country bále 98 v DK Ilava si merali sily o najsilnejšiu ruku nielen muži, ale i tie nežnejšie stvorenia

Dom kultúry pripravuje

23.5.
Stretnutie rodákov Ilavy
27.5. -10.00
sála DK - divadelné predstavenie „Kamarát „ v podaní Zorničky pri CVČ Ilava pre MŠ a ZŠ roč. 1-4
30. 5. - 16.00 h.
Detská diskotéka
20.00 h. - Disko
6. 6. 16.00
Mini Playback Show Veľké hviezdy hudobnej scény v podaní našich detí
7. 6. - 14.00
Cesta rozprávkovým lesom
Vstup:na autobusovom otoči Skala
Koniec trate : Mikulova lúka v iliavčanskej doline
Čaká vás množstvo rozprávkových bytostí, sladkostí a možno príde i kúzelník
15. 6.
Vernisáž výstavy „Ahoj Svet" poriada ZUŠ Ilava
17.6. - 10.00 h
Spoločný koncert škôl mesta Ilava
20.6.- Disco FAN Rádia

Z KULTÚRNEHO ŽIVOTA

Od roku 1996 v súvislosti s novým územnosprávnym členením sú priestory v Dome kultúry v Ilave každodenne plne vyťažené. Po rekonštrukcii II. poschodia sa do DK presťahoval mestský úrad, mestská knižnica, zriadila sa a postupne sa zveľaďuje nová sobášna miestnosť. Činnosť DK sa rozšírila o prenájom miestností pre rôzne spoločensko-politické organizácie, posedenia, besedy, stretnutia s politikmi a známymi osobnosťami SR. V kultúrnej činnosti poskytuje vedenie DK Ilava rôzne kultúrne programy či už komerčné, alebo vytvorené pomocou súborov, ktoré pôsobia pri DK. V súčasnosti máme dva divadelné súbory „Divadlo pod Vežou„ pod vedením Stanislava Meliša a „ Malá múza „ pod vedením Magdy Pajánkovej, ktoré sa každoročne predstavujú svojim umením nielen v Ilave ale aj v širokom okolí. Pri dome kultúry pracuje i folklórny súbor Stražov, ktorý vedie Ľubomír Blaškovič, súbor je známy už nielen u nás, ale i v zahraničí. Detský folklórny súbor Laštek pri DK Ilava vedie pani učiteľka Alena Baginová. Spevácky zbor Ilavan, ktorý pôsobí taktiež pri DK Ilava si zásluhou nového vedenia – učiteliek zo ZUŠ Ilava, získal už tiež veľmi pekné meno v širšom okolí.

V tomto roku sa pod našimi krídlami formuje tanečná country skupina Nevada, ktorá sa prvýkrát predstávila na ilavskom Country bále v apríli 1998. Dom kultúry sa stal známym pravidelným organizovaním napr. Country bálov od roku 1995, Srandabálov a v roku 1997 bol i prvý Kukuričný bál, na ktorých sa ľudia príjemne pobavia a odreagujú od každodenných povinností. Za povšimnutie stojí návštevnosť týchto podujatí z celého regiónu Trenčianskeho kraja. Plesové sezóny v DK Ilava sú zaplnené plesmi na vysokej úrovni rôznych organizácií. Najznámejší , vari najpopulárnejší a určite beznádejne vypredaný je Ples športovcov, ktorý organizuje Komisia pre šport a telovýchovu pri MZ v Ilave v spolupráci s Domom kultúry v Ilave. O jeho vysokej úrovni svedčí i účasť množstva známych športových osobností v rámci celého Slovenska. Výstavy v DK Ilava sú poriadané pre školy pôsobiace na území mesta, ale aj pre širokú verejnosť napr.: Výstava akad. maliara Jozefa Kuriaka, výstava motýľov, výstava „Hrnčeky starých materí „ a pod.

V tomto roku Komisia pre kultúru a vzdelávanie pri MZ v Ilave usporiadala už 5. ročník Ilavskej hudobnej jari. Zvlášť tento ročník bol veľmi úspešný, či už vysokou úrovňou umelcov, ako aj vysokou návštevnosťou , čo svedčí o tom, že IHJ sa stáva pre Ilavu tradíciou. Od roku 1995 vydáva Mestský úrad Ilava kultúrno-spoločenské noviny pre obyvateľov mesta „Ilavský mesačník„, ktoré sa spracúvajú v DK Ilava pod vedením šéfredaktora – poslanca MZ Milana Pagáča.

V tejto súvislosti treba poďakovať Mestskému úradu v Ilave, ako i celému mestskému zastupiteľstvu za podporu a pochopenie kultúrnej činnosti v meste.

-redakcia-

Prírodná atmosféra v DK Ilava

Pozvánka na výstavu

Riaditeľstvo Osobitnej školy v Dubnici nad Váhom – Prejta srdečne pozýva na otvorenie regionálnej výstavy

„Výtvarný salón žiakov OŠ 98„

Práce žiakov budú vystavené v D-klube Dubnica nad Váhom. Slávnostné otvorenie výstavy sa uskutoční dňa 27. mája 1998 o 10.00h.

Tešíme sa na stretnutie s Vami.

Mgr. Daniela Koníčková
riaditeľka školy

Čo nového v matrike?

V mesiaci apríl 1998 pribudlo v knihe narodení v Ilave 6 detí, taktiež 6 párov snúbencov sa zmenilo na manželov. Navždy sme sa rozlúčili s pánom Vojtechom Mičkom z Iliavky.

Blahoželáme:

85 rokov:

Vrtíková Anna

75 rokov:

Tomanová Anna

Pagáčová Sidónia

Roháčová Emília

Peter Domáň ako Janko Kráľ

Malá múza zažiarila

Hoci nikdy neplánujem presné termíny, už po tretíkrát vyšiel dátum našej premiéry na Kvetnú nedeľu.

Dňa 5. apríla bolo trochu pod mrakom, no napriek tomu sa zišiel pekný počet divákov na predstavenie „Dráma sveta„ od Janka Kráľa. Ochotnícky súbor Malá múza pri CVČ a DK v Ilave sa vo svojej tretej divadelnej sezóne predstavil lyrickou drámou. S vedomým úmyslom okrem príjemného zážitku vzbudiť u diváka úvahy a otázky. Hra má teda za úlohu vyprovokovať premýšľanie. Práve dnes, keď si myslíme, že sme slobodní, no pritom zviazaní tofkými putami. Napríklad vernosť západnym seriálovým príbehom, módnej okultistickej vlne či iným faktorom, ktoré s nami manipulujú ako na špagátiku. Preto sme sa rozhodli predstaviť divákovi stále aktuálnu tvorbu Janka Kráľa, ktorý vždy propagoval individualitu a dôstojnosť ľudskej slobody pred akoúkoľvek stádovitosťou. V našom nadčasovom príbehu je hlavnou postavou Adam, človek – zástupca všetkých. Svet je skazený a mocnosti zla v ňom pôsobia. Diabol sa zmocnil sveta a cez človeka rozpútal vojnu proti Bohu. Adam je pokúšaný od raja po dnešok, pričom nezvíťazil ani neprehral, pretože je tu stále slobodná možnosť voľby. Hra má duchovný charakter, podľa predlohy autora. Celým príbehom sa teda nesie tichá radostná zvesť : „ ten, ktorý je vo svete, je menší ako Ten, ktorý je v nás „... Ak máte chuť, príďte sa presvedčiť na reprízu, ako Boh kniežatstvá a mocnosti vystavil verejnému posmechu. Na záver chcem poďakovať kolektívu CVČ a DK v Ilave za všestrannú pomoc a podporu na tomto projekte. Samozrejme, v neposlednom rade všetkým členom Malej Múzy a fanúšikom, ktorí sa akýmkoľvek spôsobom podieľali na vzniku našej hry. Vďaka!

Zároveň si dovoľujeme pozvať divákov na reprízu, ktorá sa uskutoční dňa 31.mája 1998 o 17.00 hod. v Dk Ilava. **-paj-**

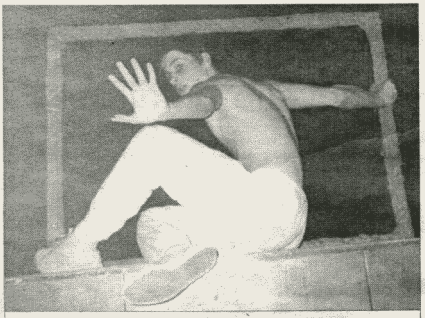

Michal Adam sa vžil do úlohy Adama

OKRESNÁ SÚŤAŽ SLOVENSKÝ SLÁVIK 98

Dňa 12. mája 1998 sa budova Základnej umeleckej školy v Ilave priam ozývala krásnymi ľudovými piesňami v podaní detských speváckov. Okresnej súťaže „Slovenský slávik 98„ sa zúčastnilo 28 detí, ktoré boli rozdelené do dvoch kategórií. Súťaže sa zúčastnili :

N.Dubnica – ZUŠ, I. ZŠ, II. ZŠ, **Dubnica nad Váhom** – ŽUŠ, Š-Centrum I, II, Gymnázium, **Ilava** – ZUŠ, I. ZŠ, II. ZŠ, Základné školy **Ladce, Zliechov, Pruské, Mikušovce, Bolešov, Dúlov a Košeca.**

Porota v zložení : preds. Eva Žitňanová – učiteľka ZUŠ Púchov, Mgr. Mária Tepličková – inšp. OÚ OŠaK, Mgr. Jozef Lamačka – inšp. OÚ OŠaK, Mgr. Iveta Králiková – preds. OPK Hv , p.Mošková – uč. MŠ, mala i v tomto roku veľmi ťažkú úlohu.

Umiestnenie v I. kategórii. :

1. Eva Sýkorová – ZUŠ N.Dubnica
2. Jaroslava Letková – ZUŠ Ilava
3. Katarína Černušková – ZŠ Dubnica n/V Centrum II.

Umiestnenie v II. kategórii :

1. Ivana Havlová – ZUŠ Dubnica n/V
2. Dominika Matuščinová – ZUŠ Ilava
3. Lukáš Behan – I. ZŠ Ilava

Lucia Dianová – II. ZŠ Ilava

Víťazi okresného kola postupujú do krajského kola, ktoré sa bude konať v Trenčíne. Tohtoročnú súťaž spestrilo vystúpenie folklórneho súboru Dubinka , ktorý pracuje pri Centre voľného času v Novej Dubnici.

Víťazom srdečne blahoželáme a želáme veľa ďalších speváckych úspechov.

R.H.

Eva Sýkorová – víťazka I. kategórie

Celoslovenský festival Základných umeleckých škôl

Prebiehal od 2.mája do 9. mája. Na okresnej úrovni bol festival otvorený dňa 1. mája 1998 v Dome kultúry Ilava. Počas slávnostného koncertu sa predstavili ZUŠ z Humpolca – ČR, ZUŠ Klimkovice – ČR, ZUŠ Mikollowa – Poľsko a z domácich ZUŠ Ilava, Dubnica n/V a Nová Dubnica. Vari najviac zaujali spevácky súbor z Humpolca a tanečno-spevácky súbor z Mikollowa, ktorý predviedol hudbu z renesancie. V závere koncertu účinkoval dychový orchester ZUŠ Humpolec. Vo vestibule DK vítala hostí dychová hudba ZUŠ Ilava.

Festival Základných umeleckých škôl organizovala Slovenská rada rodičovských združení, v našom okrese v zastúpení Štefana Sýkoru, člena sekcie ZUŠ pri SRRZ. Na organizovaní celého podujatia sa podielala ZUŠ Ilava, ktorá privítala zahraničných hostí a venovala sa im počas všetkých troch dní. Po otváracom koncerte prijal predstaviteľov jednotlivých delegácií primátor mesta Ing. Pavol Čiernik. Vystúpenia pokračovali slávnostným koncertom v kúpeľnej dvorane v Trenčianskych Tepliciach, kde sa venoval hosťom primátor mesta Peter Modranský. Záverečné vystúpenie sa uskutočnilo za pekného slnečného počasia v nedeľu 3. 5. 1998 na námestí v Novej Dubnici.

K úspešnému priebehu celého podujatia, k spokojnosti zahraničných ale i domácich účinkujúcich a hostí prispeli sponzori, ktorým i touto cestou patrí úprimné poďakovanie : Poisťovňa Kooperatíva a.s., OP HZDS Ilava, OV SNS Ilava, OV KDH Ilava, Rodičia ZUŠ Ilava, kvetinárstvo Hortus, SOU Pruské, hudobná skupina Rafaróza, Tlačiareň Ekonóm a 1. Komunálna banka, pobočka Dubnica nad Váhom.

-rh-

Priatelia z Mikollowa v renesančných kostýmoch.

Dychová hudba z Humpolca

Vystúpenie ZUŠ Klimkovice

PONUKA PRE MLADÝCH

Republikové centrum Zväzu telesne postihnutej mládeže a Republikové koordinačné centrum Ideálnej mládežníckej aktivity ponúkajú viaceré možnosti na vyplnenie voľného času mládeže. Niektoré podujatia sú určené aj pre telesne postihnutú mládež. Z ich bohatej ponuky vyberáme:

HOROŠKOLY

Výuka základov skalolezectva, viazania uzlov, zaisťovania pri lezení a lezeckej techniky. Spoznáš priateľstvo zviazané horolezeckým lanom, pocit z prekonania výšok a seba samého.

SPLAVY

Odhalíme ti tajomstvá slovenských riek. Naučíš sa ovládať kanoe a pramice, čítať rieku a prekonávať hate. Spoznáš perfektnú partiu mladých ľudí – nových kamarátov.

TÁBORY PRI KOŇOCH

Už si jazdil na koni, počúval pri ohni gitaru, kúpal sa o polnoci ? Ak nie, tak poď s nami do krásnej krajiny, kde spoznáš nových priateľov, veľa hier a zábavy, ale aj seba samého.

EKOLOGICKÉ POBYTY

Ukrytý na čistinke lesa vyrastá náš tábor. Ak sa rozhod-

(Pokračovanie na 10. strane)

PONUKA PRE MLADÝCH

(Dokončenie z 9. strany)

neš prežiť s nami svoje voľné chvíle, ponúkame ti množstvo nových zážitkov, pomoc prírode a nazretie do samého seba.

HIPOTERAPIA

Pre záujemcov o vykonávanie hipoterapie (liečba pohybových ťažkostí pomocou jazdy na koni) sme pripravili tento rok ďalšiu sériu školení.

Medzinárodné podujatia

Paríž, Grécko, Medzinárodný letný tábor v Tatrách .....

Bližšie informácie o cenách a termínoch pobytov poskytneme na adrese: IMA-ZTPM, Pražská 11, 81494 Bratislava . Ak priložíte ofrankovanú obálku s vašou adresou, tak vám obratom odpovieme.

Tel.fax: 07/3597 319, 352 420
www. changenet.sk/ima
Email: IMA-ZTPM a changenet.sk

Z ILIAVČANSKEJ KRONIKY

Už od nepamäti a po dlhé desaťročia sa nad obcou v Iliavke hrdo týčia hory a lesy. Každý vrch na jednej zo štyroch svetových strán, má svoje osobitné pomenovanie. Nie každý pozná ich meno, alebo z čoho vzniklo. Na východ od obce sa nachádza vrch Vlčinec. Jeho názov vznikol z toho, že sa v ňom ukrývali vlci, ktorí mali svoje skrýše hlboko v skalách. Tie boli rozbúrané asi v roku 1850 a spolu s ich zničením bola vykopaná jama na chytanie vlkov. Vyhubení boli do roku 1865. Na juhu sa nachádza Žiar. Grófi, ktorý údajne býval v Pruskom, každý rok na Štedrý večer rozkázal na tomto vrchu zapáliť vatru. Jej žiaru bolo vidieť až v Pruskom a z toho vznikol i názov vrchu – Žiar. Smerom na západ je vrch, ktorý sa volá Krásna Hôrka. Zatiaľ čo v jej okolí sa nachádzali iba obrovské kopce bez stromov, tu už bola dubová hora, z ktorej ťažili drevo na stavbu železnice cez Ilavu. Sú to všetko zalesnené vrchy, prevažne zmiešané lesy, ktoré zabraňujú a to najmä v zime studenému povetriu, ktoré prichádza od severu. Vrchy v tunajších lesoch obsahujú veľa vápencového kameňa a vyviera v nich veľa čerstvých a zdravých prameňov. Povyše obce pri prvých prameňoch v uzavretej doline sa i dnes ešte nachádza biela hlina, ktorú ľud bral na bielenie stavieb. Tento spôsob bielenia však nemohol nahradiť vápno, lebo skoro opadáva. V roku 1922 asi o 100 m nižšie v obecnej hore bol otvorený kameňolom. Práve odtiaľto sa bral kameň na niektoré stavby v obci. Na Kopánke sa kopal štrk, s ktorým sa navážali cesty. V roku 1930 bolo v obore asi 60 jeleňov, 15 diviakov, 20 srn a niekoľko zajacov. Taktiež sa tu rozmnožil muflón a bažant. Okrem spomenutých zvierat tu žili ešte líšky, kuny, tchory, divé mačky, jazvece a veverice. Už dva mesiace je tu jar. Lesy sa opäť rozzelenali, ovocné stromy opäť rozkvitli. Zostáva už len dúfať, že to tak bude ešte mnoho desaťročí a že ľudský rozum zvíťazí nad chamtivosťou človeka, ktorý veľakrát dokáže len ničiť.

K.K.

ROZMOHLI SA CHATOVÉ KRÁDEŽE

V týchto dňoch navštívila našu redakciu zúfalá pani so slzami v očiach. Jej veľkým problémom v tomto období je vykradnutá chata a ešte väčším zrútený manžel v nemocnici. Krádeže sa u nás rozmohli ako huby po dažďi. Navštívili sme OO PZ v Ilave, kde nás informovali o krádežiach chát na celom okolí – na Sokole, Zliechove, Slávnickom Podhorí, Vršateckom Podhradí, ako aj nám najbližšie v Iliavčanskej doline. Zlodeji sa nezastavia pred ničím, nielen že „vybrakujú„ celú chatu, nábytok, nadôvažok poškodenému urobia aj škodu zapálením ostatných drobností a pamiatok, ktoré si väčšina z nás chce uchovať. V niektorých prípadoch krádeží je už páchateľ známy, ako nás informovali na OO PZ Ilava. Prípadá nám, že páchateľ ide naisto, to znamená, že dané miesto má vopred perfektne obhliadnuté. Návšteva už spomínanej nešťastnej panej nás vyprovokovala k výzve k Vám – občanom mesta, ktorí máte ešte oči i uši a hlavne srdce na správnom mieste, ak môžte, aby ste akýmkoľvek spôsobom pomohli pri zisťovaní „dravcov„, ktorí žijú tu medzi nami a myslia si, že im všetko patrí a že sa im nemôže nič stať. Chcú využívať strach človeka. Sme zdesení. Ale včera to bol sused či známy, dnes a zajtra sa to ísté môže týkať nás. Dnes môže zlodej vyčíňať po opustených chatách a rekreačných oblastiach, zajtra priamo v mestách , v našich každodenných obydliach. Žijeme v ťažkých sociálnych podmienkach. Majme oči otvorené, aby sme nepracovali pre tých, ktorí sú síce v menšine, ale suverénni svojou drzosťou, brutalitou a neschopnosťou poctivo sa živiť.

-ga-

OPÄŤ POMOCNÍCI POLICAJNÉHO ZBORU

Dňa 1.1.1998 nadobudol účinnosť zákon Národnej rady SR č. 382/97 o Pomocníkoch policajného zboru. Pomocníci Policajného zboru sú dobrovoľný aktív občanov, ktorí pomáhajú plniť úlohy PZ pri ochrane života a bezpečnosti osôb a majetku, pri zabezpečovaní verejného poriadku, bezpečnosti a plynulosti cestnej premávky, ochrany štátnej hranice, odhaľovaní trestných činov a priestupkov, pri pátraní po osobách a veciach.

Za pomocníka PZ môže byť prijatý občan, ktorý:

* dosiahol vek 21 rokov a vykonal základnú vojenskú službu
* je bezúhonný a spoľahlivý
* je odborne, telesne a duševne spôsobilý na plnenie úloh pomocníka
* zloží sľub pomocníka.

Pomocník PZ vykonáva službu spoločne s policajtom a je oprávnený použiť pri služobnom zákroku donucovacie prostriedky a to konkrétne:

* hmaty, chvaty, údery a kopy sebaobrany
* slzotvorné prostriedky a obušok
* putá.

Pomocník má pri plnení úloh podľa tohto zákona postavenie verejného činiteľa.

Záujemcovia z radov občanov mesta Ilava a priľahlých obcí o dobrovoľný výkon služby ako pomocník PZ získajú podrobnejšie informácie pri osobnom pohovore na Obvodnom oddelení PZ v Ilave.

Riaditeľ Obv. odd. PZ
mjr. Miroslav Králik

BLÍŽI SA ZÁVER SÚŤAŽÍ

Pomaly, ale isto sa blížia k svojmu záveru futbalové súťaže, v ktorých reprezentujú naše mesto družstvá MFK Ilava. Ako je vidieť z tabuliek najlepšie sú na tom dorastenci, ktorí sú pod vedením trénera Miroslava Vrábla na 1. mieste 5. ligy skupina A. Či si svoje postavenie udržia ukážu zvlášť výsledky na súperových ihriskách v Košeci a v Novej Dubnici. Dôležitou skutočnosťou je, že sa menovanému trénerovi a jeho asistentom Pavlovi Sedovi a Jozefovi Letkovi podarilo stabilizovať káder družstva. Keby sa to podarilo už skôr, mohlo sa predísť prehrám na domácom ihrisku v jesennej časti súťaže a o postupe našich dorastencov do 4. ligy mohlo byť už prakticky rozhodnuté. Medzi druhé najúspešnejšie družstvo MFK Ilava patria starší žiaci. Ich posobenie v majstrovstvách Trenčianskeho kraja, ktoré je vlastne treťou ligou je príjemným prekvapením. Družstvo po odchode trénera Juraja Bútoru FK Kerametal Dubnica nad Váhom prevzal dlhoročný bývalý futbalista a trénér Vladimír Hujo. Asistenta mu robí trénér mladších žiakov a taktiež bývalý vynikajúci futbalista Košeckého Podhradia, Púchova a Ilavy Jozef Jakuš. Táto kombinácia má veľkú výhodu v doplňovaní družstva starších žiakov futbalovými talentami, ktorí z mladších žiakov vychádzajú. Mladší žiaci si taktiež nevedú zle, keď sú v oblastnej súťaži zatiaľ na treťom mieste. Trénerovi tohto družstva výdatne pri výchove mladých talentov pomáha asistent a veduci v jednej osobe Ivan Habánek. Najviac starostí výboru MFK Ilava a celej športovej verejnosti v našom meste robia muži. Nepodarilo sa im po postupe do 5. ligy skupiny A zachytiť začiatok súťaže a výsledkom toho bolo po určitú dobu 16. miesto so šesť bodovou stratou na predposlednú Starú Turú. Obrat nastal až po príchode trénera Jaroslava Agafóna. V súčasnej dobe sú na 11. mieste mimo pásma zostupu. K definitívnej záchrane im chýba ešte zisk 6 bodov. Dôležité je, že súčasný káder tvoria perspektívni futbalisti a až na malé výnimky sú ochotní spraviť všetko pre zotrvanie v 5 lige. Pohľad na umiestnenie našich futbalových družstiev v súťažiach je veľku uspokojivý. Horšie je to už pri pohľade na ekonomickú situáciu klubu. Mesto pomáha futbalu i celému športovému dianiu v Ilave na hranici svojich možností. Chýba však generálny sponzor, ktorý by zabezpečil športový chod klubu, ako je to u iných futbalových kluboch v susedných mestách a obciach. Taký žiaľ však vo výhľade v bližšej budúcnosti nie je a tak, aké súťaže sa budú hrať v Ilave od súťažného ročníka 1998-1999 ukáže čas.

-O.M.-

TABUĽKA 5. LIGA MUŽI

1.	Košeca	26	14	5	7	38:29	47
2.	Brezová	26	13	7	6	40:26	46
3.	Nemšová	26	14	3	9	40:21	45
4.	Dolná Súča	26	13	5	8	39:28	44
5.	Podolie	26	10	7	9	45:29	37
6.	Podmanín	26	11	4	11	46:43	37
7.	H. Súča	26	10	7	9	39:42	37
8.	Častkovce	26	11	3	12	45:41	36
9.	Hrádok	26	10	6	10	42:51	36
10.	T. Teplice	26	11	2	13	43:39	35
11.	**Ilava**	**26**	**10**	**4**	**12**	**36:42**	**34**
12.	Ladce	26	9	6	11	28:39	33
13.	LO Trenčín	26	9	5	12	39:36	32
14.	St. Turá	26	8	7	11	26:46	31
15.	Pružina	26	8	4	14	27:43	28
16.	Ľuborča	26	8	3	15	35:50	27

TJ Sokol DFC Ilava 1
Slovan Bratislava 1

Pekný úspech dosiahli naše futbalistky v majstrovskom futbalovom stretnutí I. SNL žiačok do 15 rokov. Počas celého stretnutia boli viac, ako vyrovnanými súperkami futbalistkám z hlavného mesta. Vedenia sa ujali na začiatku druhého polčasu Kadlicovou, ktorá na strelenie gólu zúžitkovala presnú prihrávku Garažiovej. Futbalistkám Slovana sa podarilo vyrovnať až päť minút pred koncom stretnutia po zbytočnej chybe domácej obrany. Na toto stretnutie nominovali trénéri družstva Ilavy Ľubomír Slávik a Július Čepela tieto futbalistky: Kvapilová, Mičovcová, Garažiová, Mahdaliková, Králová, Kadlicová, Moravčíková, Tichá, Dolinská, Pisarčíková, Mikulová a sestry Janku a Danku Prekopové. Menej radosti mal už z výkonu dospelých futbalistiek trénér Ľubomír Matejov, ktoré podľahli futbalistkám Slovana Bratislava 0:9. Ako ospravedlnenie tejto vysokej prehry nemôže slúžiť, ani skutočnosť, že v družstve hostí nastúpilo až 9 reprezentantiek Slovenska. Športová verejnosť a hlavní kritici ženského futbalu v Ilave si budú musieť ešte rok počkať na dobré výsledky, keď do družstva dospelých prejdú terajšie žiačky. K tomu im však bude treba vytvoriť podmienky dôstojnej reprezentácie nášho mesta v celoštátnej I. lige.

O.M.

Pocestujú na majstrovstvá sveta základných škôl?

Po kvalifikačních stretnutiach mladých futbalistov z II. ZŠ na Hviezdoslavovej ulici v Ilave s Ladcami a Púchovom by sme mohli konštatovať, že áno. S Ladcami si na ich ihrisku poradili, podľa očakávania, keď stretnutie skončilo výsledkom 6:0 pre Ilavu. Na domácom ihrisku si zasa poradili s favorizovaným Púchovom 1:0, keď víťazný gól zaznamenal Matej Kňažek. Teraz ich čaká náročná kvalifikačná skupina v Bošanoch, ktorej sa okrem našich a domácich zúčastnia ešte futbalisti zo ZŠ Nové Mesto. Účasť v tejto kvalifikačnej skupine však takmer zmarila doprava do Bošian. Ochotného sponzora v Ilave nebolo a pokladňa MFK je v polovici súťaží už takmer prázdna. Pomocnú roku ako už veľakrát v takejto situácii podal primátor mesta Ing. Pavol Čiernik, ktorý uhradil náklady spojené na cestovanie z osobného reprezentačného fondu. Za tento čin mu patrí poďakovanie od mladých futbalistov a ich prísľub vzornej reprezentácie nášho mesta v kvalifikačnom turnaji v Bošanoch.

-OM-

V hornom rade zľava: Veronika Kadlicová, Miriam Štefulová, Janka Miháliková, Daniela Behanová, Katarína Pagáčová, Martina Mišechová, Katarína Šugrová, Andrea Mišechová, Ľubomír Matejov – tréner

V dolnom rade zľava: Denisa Černá, Daniela Heisarová, Mária Mišovcová, Katarína Rajniková, Marcela Vlková, Martina Turčáková, Ľudmila Ľachká.

Návšteva hostí z Nemecka

V prvom júnovom týždni navštívia naše mesto mladí futbalisti z nemeckého Gunzburgu. Bude tomu tak už po piatykrát, čo mladí nemeckí futbalisti pod vedením Adolfa Bastinga zohrajú priateľské futbalové stretnutia s našimi mladými futbalistami. V Ilave sa predstavia v pondelok 1. júna 1998. O 16.30 h. sa stretnú mladší žiaci a o 18.00 h. starší žiaci MFK Ilava so svojimi rovesníkmi z Nemecka. Nemeckí futbalisti potom postupne odohrajú ďalšie stretnutia v Hornej Porube, Novej Dubnici a v piatok odcestujú na turnaj do Všechovic spoločne s našimi mladými futbalistami. Záštitu nad týmto náročným športovým podujatím prevzal primátor mesta Ing. Pavol Černík, ktorý je osobným priateľom vedúceho nemeckej výpravy Adolfa Bastinga. Naši mladí športovci pocestujú na návštevu do Gunzburgu v júli tohto roku.

O.M.

Vynikajúca úroveň bežeckého podujatia v našom meste

Kováčik v novom traťovom rekorde

Skvelým úspechom organizátorov, ale predovšetkým pretekárov, skončil sa II. ročník Ilavského behu, ktorý v spolupráci s Mestským úradom v Ilave a celou radou miestnych, ale i cezpoľných sponzorov pripravil v nedeľu 17. mája 1998, organizačný štáb podujatia pod taktovkou Mestskej ligy malého futbalu v Ilave. Takmer štyri desiatky detí a päťdesiatosem pretekárov v seniorských kategóriách bojovalo o métu najvyššie v štyroch žiackych a štyroch seniorských kategóriách ... Už samotný profil trate napovedal, že výzva hodená medzi atlétov v podobe pozvánky na toto podujatie prostredníctvom celoštátneho kalendára, nezostane zabudnutá predovšetkým z radov špecialistov, to je vrcháров. Pri prezentácii pretekárov vzbudili pozornosť mnohé dvaja - obaja reprezentanti Slovenskej republiky v behoch do vrchu a zhodou okolností obaja bronzoví medailisti v kategórii družstiev z posledného európskeho šampionátu v rakúskom Besnce, resp. posledného svetového šampionátu behov do vrchu v českých Malých Svatoňoviciach – Ľuboš Kováčik a Anna Balošáková. Anna Balošáková naviac do Ilavy zavítala ako držiteľka tretieho najlepšieho slovenského času v maratóne, ktorý predstavuje hodnotu 2:47:49 hod. a ktorý dosiahla uplynulý rok na maratóne Bratislava – Hainburg. Očakávania sa napokon naplnili. Balošáková zvíťazila spôsobom štart - cieľ. Kováčik sa svojich prenasledovateľov zbavil pri rozhodujúcom stúpaní na Kopánku a posunul tak hranicu traťového rekordu vyššie o neuveriteľné štyri minúty. Vyhodnotení boli ešte i ďalší pretekári, ktorí sa mohli pochváliť atribútom naj... Bol to predovšetkým domáci a zároveň najmladší pretekár Peter Hólba z Ilavky a Imrich Žilinský, ako najstarší šesťdesiatpäťročný pretekár z Lokomotívy Trenčín. Ako najhodnotnejší výkon domáceho pretekára bol vyhodnotený výkon zakladateľa tradície Ilavského behu, Jána Kminiaka, ktorý mal hodnotu 57:05 min., aj keď výkon Štefana Krála, občana Ilavky bol bezmála o päť minút lepší. Štefan Kráľ prišiel však o poctu najúspešnejšieho domáceho pretekára iba vďaka tomu, že štartoval vo farbách dubnického Jogging klubu .... Záverom treba vari ešte spomenúť jeden nezanedbateľný detail. Nebolo pretekára, ktorý by nepochválil skvelú sviatočnú a divácku kulisu v Ilavke, či v Štyroch Lipách. Organizačný štáb by chcel za ňu touto cestou všetkým spoluobčanom z týchto lokalít vysloviť svoje najúprimnejšie poďakovanie ...

Mladší žiaci 1. – 4. ročník ZŠ – 800 m

1. Ľuboš Fojtík	2.ZŠ Ilava
2. Juraj Vlasko	2. ZŠ Ilava
3. Róbert Janíček	ZŠ Lysá pod Makytou

Mladšie žiačky 1. – 4. ročník ZŠ – 800 m

1. Michaela Klobučníková	3. ZŠ Dubnica nad Váhom
2. Vladimíra Balošáková	ZŠ Stará Bystrica
3. Renata Balošáková	ZŠ Stará Bystrica

Starší žiaci 5.-8. ročník ZŠ – 800 metrov

1. Libor Paveza	ZŠ Trenčianske Teplice
2. Peter Fojtík	2. ZŠ Ilava
3. Mirtoslav Toman	1. ZŠ Ilava

Staršie žiačky 5. - 8. ročník ZŠ – 800 metrov

1. Mária Remenárová	1. ZŠ Ilava
2. Ľubomíra Klobučníková	3.ZŠ Dubnica
3. Zita Balážová	2. ZŠ Ilava

Muži – hlavná kategória - 15 000 metrov

1. Ľuboš Kováčik	Považská Bystrica
2. Stanislav Floriš	Považan AO Pruské
3. Vladimír Balošák	ŠKP Čadca

Muži 40 – 49-roční - 15 000 metrov

1. Miroslav Pršek	Jogging klub Dubnica
2. Pavol Dzuro	A-team Trnava
3. Jozef Ištok	Baník Prievidza

Muži 50 roční a starší - 15 000 metrov

1. Pavol Rajec	Jogging klub Dubnica
2. Vendelín Krištofjak	Trnava
3. Milan Janíček	ŠK Matador Púchov

Ženy - 15 000 metrov

1. Anna Balošáková	ŠKP Čadca
2.Sylvia Hvolková	ŠK Matador Púchov
3.Alena Sladká	AŠKP Žilina

-tch-

Pretek turistickej zdatnosti

Každoročne sa stretávajú mladší i starší vyznavači turistiku na preteku, ktorí preveria ich fyzickú zdatnosť a vedomosti o prírode. V tomto roku sa regionálne kolo Preteku turistickej zdatnosti konalo u nás v Ilave a to v sobotu 16. mája 1998. Okrem súťažiacich z okresu Ilava sa predstavili i pretekári z okresov Púchov a Považská Bystrica. V poli 125- tich súťažiacich nás reprezentovali: Zdenka Hantáková, Jana Kameníštiaková, Mária Remenárová, Ľuboš Fojtík, Peter Fojtík, Miroslav Hošták, Ivan Slámka, Ladislav Gombár, Michal Gombár, Pavol Fuleca a Jozef Žalúdek. Spomedzi spomenutých sa podarilo postúpiť do krajského kola skúšenému Pavlovi Fulcovi – bývalému majstrovi Slovenska v Preteku turistickej zdatnosti.

Odbor turistiky TJ Sokol Ilava ďakuje touto cestou reštaurácii Moravec café za poskytnutie občerstvenia a reštaurácii Skala za poskytnutie priestorov pre prácu rozhodcov.

POZVÁNKA

Odbor turistiky TJ Sokol Ilava pozýva svojich priaznivcov – turistov, každého veku na „Výstup na Sokol", spojený s opekaním, hraním futbalu a rôznymi súťažiami, ktorý sa bude konať dňa 24. mája 1998 t. j. v nedeľu. Spoločný odchod účastníkov je o 9.00 hod. od autobusovej zastávky na ul. Pivovarskej.

J.Ž.

ILAVSKÝ MESAČNÍK

Kultúrnospoločenské noviny obyvateľov mesta Ilava. Vydáva Mestský úrad Ilava. Adresa redakcie: Dom kultúry Ilava, Ul. farská, tel. 0827/46 54 69, šéfredaktor **Milan Pagáč**, zastupca **Anna Riecka. Elektronická sadzba:** DTP štúdio Mesta Považská Bystrica. **Tlač:** Ekonóm Ilava. **Číslo povolenia:** SK OMT - 16. Rozširuje DK Ilava.

ILAVSKÝ MESAČNÍK

6-7 KULTÚRNOSPOLOČENSKÉ NOVINY OBYVATEĽOV MESTA ILAVA

ROČNÍK IV. JÚN - JÚL 1998 CENA 1 SK

Pohľad na naše mesto z Kopánky.

Foto I. Novotný

Vydavateľ zostáva utajený

Zdá sa, že príbuda občanov v našom meste, ktorým záleží na rýchlom rozvoji Ilavy. Dôkazom toho sú „Ilavské novinky", ktoré sú súčasťou tohto mesačníka, ako jeho príloha. Možno konštatovať, že či už po obsahovej alebo štylistickej stránke sú na kvalitnej úrovni. Tento fakt len potvrdzuje, že v Ilave máme veľa šikovných vzdelaných ľudí, len nejak neradi sú ochotní odovzdať svoje znalosti a um svojmu mestu. Radi by sme vydavateľa „Ilavských noviniek" mali v našej redakcii, určite by bol pre nás veľkým prínosom. Ilavský mesačník vznikol resp. sa obnovil po dlhoročnej pauze záslubou pár jednotlivcov s úmyslom informovať obyvateľov mesta o kultúrnom, športovom a spoločenskom dianí v meste. Ako ďalší popud mňa ako terajšieho šéfredaktora bolo pozdvihnúť sebavedomie nás- Ilavčanov, pretože za posledných 25 až 30 rokov osud nášmu mestu veľmi neprial. Chceli sme ukázať, že Ilava vzhľadom na svoju históriu a množstvo šikovných ľudí pochádzajúcich z nášho mesta sa nemusí vôbec hanbiť, ba naopak treba byť hrdý na svoje mesto. Okrem toho sme dúfali, že zaznamenáme všetky malé aj veľké udalosti, významné návštevy na pôde mesta a všetky tieto informácie budú ako podklad pre kronikára. Vzhľadom na spomenutý fakt o zvýšení ilavského sebavedomia, naše noviny sú písané skôr v optimistickom duchu t.j. tešia nás každý malý úspech. „Ilavské novinky" sú písané skôr v kritickejšom duchu. Zaujímavé na ich obsahu je i to, že kritika v nich je zameraná iba jedným smerom a to výhradne proti mestu. Vari neexistujú v našom meste aj iné fakty a javy, ktoré sú hodné povšimnutia kritickým okom? Pisateľ, ktorý sa podpisuje pseudonymom Tulák mestom, možno ani nie je z Ilavy. Kde berie právo posudzovať prácu a konanie iných, keď sám sa pod svoju prácu – „Ilavské novinky" nepodpisuje? S mnohými nedostatkami na ktoré poukazuje vo svojich článkoch sme sa stretli aj na stránkach Ilavského mesačníka, na rozdiel od autora článkov „Ilavských noviniek" nás však zaujímalo i skúmanie príčin a hľadanie riešení jednotlivých nedostatkov. Vieme, že ich riešenie je spojené hlavne s nedostatkom financií, a niet takého kúzelníka, ktorý by všetky nedostatky z našom meste nahromadené za desaťročia dokázal odstrániť za 2-3 roky. Na pôde Mestského zastupiteľstva bola veľa krát diskusia na tému poukazovaných nedostatkov. Súkromné polozbúrané domy, terajší prebytok pre bezdomovcov mesto nemá právo zasanovať. Môže len vykupiť a potom zlikvidovať, ale terajší majitelia pýtajú za tieto „architektonické pamiatky" neprimerané sumy. Rozpočet mesta jednoducho nemá 1 milión korún na výkup a ďalšie tisíce na asanáciu týchto objektov. Pokiaľ sme chceli v meste urýchlene zrealizovať nejaký zámer, tak sa presúvali finančné prostriedky z iných mestských častí, za veľkej nevôle, ale chvalabohu pochopeniu poslancov, ktorí cítili, že inak to nejde. To platí aj o priestore pri železničnej stanici. O týchto problémoch by som mohol písať ešte dlho, ale chcem len poukázať, že kritika v „Ilavských novinkách" je síce v značnej miere pravdivá, ale pisateľ nedisponuje zasa informáciami, ktoré máme v našej redakcii a preto ten ostrý tón je zbytočný. Náklad 5 ks výtlačkov je pre Ilavu málo a preto sme sa rozhodli ich vložiť do IM (na stranách 3 a 4), aby sme poskytli ich obsah širšej čitateľskej verejnosti. A úplne na záver. Úprimne, rád by som spoznal pisateľa, to sa dnes už nenosí byť anonymom a súdiac podľa úrovne článkov v IN bolí by ste určite prínosom pre náš oficiálny Ilavský mesačník. **Milan Pagáč, šéfredaktor**

To ste ešte nepočuli?

Pán primátor, prednedávnom som sa dozvedel, že na požičku, ktorú ste si zobrali na stavbu domu na námestí Vám ručí mesto Ilava. Odpoveď očakávam v Ilavskom mesačníku.

„Pred dvoma mesiacmi som odpovedal na podobnú otázku, kde ma obvinili, že staviam za mestské peniaze.

V odpovedi som vysvetlil podrobne rozpočtovú politiku mesta. Rád však odpoviem i na túto otázku. Každý, kto si niekedy zobral požičku na výstavbu rodinného domu, alebo na firmu, vie, že mimo ručenia vlastným majetkom, ktorý má na liste vlastníctva, musí mať ešte ručiteľov. V drvivej väčšine sú týmito osobami fyzické osoby. Čo sa týka stavebného sporenia alebo Štátneho fondu rozvoja bývania (ŠFRB), ktoré mám aj ja, ručiteľmi sú zväčša fyzické osoby, ktoré spĺňajú vekovú a príjmovú hranicu. Mesto Ilava neručí žiadnej fyzickej osobe svojím majetkom. Ručí len za požičku, ktorú si mesto uplatnilo od banky, konkrétne z 1. komunálnej banky na výstavbu Obchodnej akadémie. Ak Vášho pisateľa zaujíma, kto ručí mne, moja odpoveď je – ručia moje priateľky a kolegyne a na oplátku ručím ja im za ich požičky. Ak si to pisateľ chce preveriť tak mu to potvrdia pracovníci ŠFRB a 1. stavebná sporiteľňa v Ilave..

-r-

DEŇ PLNÝ PREKVAPENÍ

Dňa 23. mája 1998 sa uskutočnilo Druhé stretnutie ilavských rodákov. Akciu zorganizovala kultúrna komisia pri MZ spoločne s Mestským úradom Ilava. Takmer 250 účastníkov vytvorilo neopakovateľnú atmosféru, atmosféru srdečných stretnutí, spomienok a hrejivých slov. Prišli z celého Slovenska aj zo zahraničia. Organizátori účastníkom pripravili program, ktorý všetci hodnotili veľmi kladne. V dopoludňajších hodinách po prezentácii, zvítaní sa navzájom, absolvovali autobusové obhliadky mesta a okolia. Obzreli si rekreačnú Ilavčanskú dolinu, navštívili dokončujúcu výstavbu Obchodnej akadémie, prezreli si priestory obuvníckeho závodu Váhobuv, taktiež navštívili finišujúcu dostavbu diaľnice pri našom meste, hlavne 4 nové mosty pre obchvat Ilavy. Dopoludňajší program vyvrcholil návštevou Múzea obchodu. Po obede, ktorý pripravil hotel Moravec bola svätá omša, ktorú celebrovali ilavskí rodáci kňazi Jozef Bagin a Peter Černík. Po svätej omši bol odhalený vytyčovací bod 49. rovnobežky pred Domom kultúry. Niektorí rodáci si našli čas medzi programom navštíviť mestský cintorín, alebo navštíviť mestské múzeum. V popoludňajších hodinách program pokračoval v priestoroch DK, kde pri bohato prestretých stoloch rodáci posedeli – pospomínali, ale hlavne vychutnali kultúrny program nazvaný „Rodáci – rodákom„. Tento galakoncert ilavských súborov mnohých návštevníkov prekvapil jeho vysokou umeleckou hodnotou. Predstavili sa súbory Ilavan, Strážov, Rafaróza, jednotlivci : klaviristka Eliška Hatinová rod. Rosembaumová, violončelistka Anna Markovičová so svojimi priateľkami huslistkami z VŠMU v Bratislave, Darinka Letková - víťazka detskej speváckej súťaže v Portugalsku. Chýbal súbor Laštek a Hlavienka, ktorí boli v tom čase na turné v Juhoslávii. Súčasťou programu boli osobné vyznania niektorých rodákov, ktorí sa vyznali zo svojej lásky k rodisku. Boli prečítané listy pozvaných, ktorí sa z rôznych príčin nemohli zúčastniť. Kvetmi boli uctení najstarší účastníci stretnutia pán Koval – 86 rokov a pani Genzorová – 87 rokov. Operatívne bola zaradená do programu delegácia zástupcov organizácie Skleróza multiplex, ktorá pozdravila a darovala kyticu kvetov svojmu prezidentovi prof. Mudr. Traubnerovi. Taktiež bola kyticou kvetov obdarená účastníčka pani Ľudmila de Horde Kostelná z Amsterdamu, ktorá stihla prísť do Ilavy, pretože okrem tejto akcie, na ktorú sa veľmi tešila, zúčastnila sa v Bratislave na 50. výročí založenia súboru Lúčnica, ktorého bola v minulosti členkou. Z ďalších zaujímavých rodákov vystúpil pán Adamec, ktorý darował svojmu mestu 5 svojich kníh a pán V. Bystrický toho času už riaditeľ Historického ústavu SAV v Bratislave. Pripojil sa aj pán Kostelný, bývalý prof. na ilavskom Gymnáziu. Po oficiálnom programe nasledovala večera v hotely Moravec a potom voľná zábava, ktorú spríjemňovala ilavská skupina Rafaróza, trvajúca do neskorých nočných hodín. -r-

Vážený pán viceprimátor,

„hoc s meškaním, nemôžem nepoďakovať Vám i primátorovi Ing. Čierikovi za pozvanie na stretnutie „Svrčkoňov„, hoc sám som „medveďiar„ z Liptova. Viem, že iniciatíva na túto akciu vyšla predovšetkým od Vás, ktorý medzi ilavanmi hráte hlavnú rolu ako „Spiritus movens „, vo všetkých aktivitách týkajúcich sa oblasti kultúry. Problémy stretávky ste zvládli perfektne a preto vám možno len od srdca zablahoželať, lebo ako starý kozák absolvoval som mnohé podobné aktivity, na stretávku Ilavanov nikdy nezabudnem. Som veľmi milo prekvapený, že mesto Ilava stalo sa liahňou toľkých muzikálnych talentov, ktorým sa zo slovenských miest s rovnakým počtom obyvateľov ako má Ilava jej nikto nevyrovná. Počul som veľký počet speváckych zborov, no úroveň i forma s nápaditosťou výberu piesní ma dojala až tak, že som bol celkom na mäkko, až som si musel utrieť slzy. Odkážte prosím všetkým, ktorí sa o to zasłúžili, môj obdiv - predovšetkým spevákom, ale aj muzikantom, z nich obdivuhodný výkon podala najmä klaviristka, ktorá predniesla jednu z najnáročnejších skladieb Chopina.

PhDr. Juraj Bárta CSc a manželka Etela

Poďakovanie

Ďakujem primátorovi mesta Ing. Pavlovi Čiernikovi, Mgr. Milanovi Tomanovi a celej kultúrnej komisii za krásne privítanie rodákov.

Pripravili ste túto akciu na veľmi dobrej úrovni. Viem, že ste veľa hodín venovali zo svojho voľného času na jej prípravu, ale bolo to skvelé a tiež boli krásne vyzdobené stoly poľnými kvetinami, na ktoré bolo radosť pozrieť. Preto Vám srdečná vďaka za všetko.

Elena Bahnová, Ilava

Poďakovanie

Srdečná vďaka za dobre zorganizované Stretnutie ilavských rodákov. Bolo to výborné, na dobrej umeleckej úrovni a veľmi dobre organizované. Pookriali sme všetci, potešili sa a pospomínali na staré časy, strávené v Ilave. Škoda, že čas tak rýchlo utekal a my sme museli cestovať. Bolo to všek veľmi milé.

Ešte raz srdečná vďaka.

Mudr. Stanislav Sigotský lekár na odpočinku Košice

Vážený pán primátor a viceprimátor,

pokladám za svoju milú povinnosť zo srdca poďakovať Vám a všetkým Vašim spolupracovníkom za vzornú organizáciu II. Stretnutia rodákov mesta Ilavy, za prekrásne chvíle prežité, vďaka Vám, v kruhu starých známych a kamarátov. Ako dlhoročný pracovník v exporte a vo výstavbe parných elektrární mal som príležitosť poznať kus sveta : od amazonských pralesov v Brazílii a v Peru, cez Indiu, Perziu a ďalšie štáty ďalekého a blízkeho Východu, cez mnoho štátov Afriky a Európy. Uvedomujem si však a rád sa k tomu priznávam, že nič zo získaných dojmov a poznaných prírodných krás nemôže nahradiť pocity, ktoré sa ma zmocnia keď sa priblížim k mojej rodnej Ilave, zasadenej do prekrásnej poväžskej prírody, omývanej Váhom, ktorým ma krstili.

Zo „Stretnutia„ 98 rovnako ako pred 5-tými rokmi vrátil som sa na susednú Moravu plný krásnych dojmov a optimizmu do ďalšieho života. Za to Vám všetkým patrí moja najúprimnejšia vďaka.

Nezostáva než popriať Vám veľa ďalších úspechov vo Vašej veľmi náročnej práci pre blaho a rozvoj nášho rodného mesta Ilavy.

Srdečne Vás pozdravujem.

Ing. Václav Pipa, Brno

Postrehy zo stretnutia rodákov

Mimo oficiálneho programu pre ilavských rodákov chceme Vám, vážení čitatelia priblížiť neoficiálnu atmosféru stretnutia rodákov, ich názory, rady alebo odporúčania pre nás - domácich.

Oficiálny program – obhliadka Ilavy spolu s pripravenými propagačnými panelmi vo vestibule DK, na ktorých boli fotografie novopostavených objektov v meste, pripravené projekty čakajúce na realizáciu v krátkom čase s doplňujúcou informáciou v IM, ktorý obdržal každý účastník stretnutia, dalo každému prítomnému dostatočný prehľad o dianí v našom meste. Viaceri poslanci MZ, ktorí sa zúčastnili na stretnutí si mohli vypočuť pochvalu za to, že mesto nestagnuje, že sa prebralo z letargie a že tento fakt ich veľmi teší. Dojatý prof. Mudr. Pavol Traubner – prednota neurologickej kliniky v Bratislave, ako sám priznal po oslovení „Milí čvrkoni„ sa vyznal zo svojho vzťahu k mestu a dodal, že doteraz sa vždy snažil pomáhať mestu ako mohol a nikdy neodmietol a neodmietne pomoc Ilavčanom ako lekár. Podobne sa vyslovil aj pán Adamec – publicista a redaktor. Pán Valér Bystrický – riaditeľ IÚ SAV v úzkom rozhovore podporil myšlienku získania budovy terajšej fary pre múzeálne potreby a zároveň navrhol okrem umiestnenia mestského múzea zriadiť múzeum cechovníctva v spolupráci s Národným múzeom, podobne ako je Múzeum obchodu v Klobušiciach. Dodávame, že Ilava by mala právo mať takéto múzeum, pretože v tejto oblasti má bohatú históriu a náš historik pán Jozef Majerech Mrzúch spracoval rozsiahlu jedinečnú publikáciu z histórie cechov na Slovensku. Z ďalších názorov pána Bystrického spomeniem doporučenie vytvorenia mestského archívu, pretože väčšina vzácnych listín o Ilave sa nachádza v archívoch mimo mesta a zvlášť zdôraznil, že každý dokument „bezvýznamný„ pre laika má obrovskú hodnotu pre historika. Zmienil sa aj o monografii Ilavy, o jej kvalite. Monografia Ilavy vznikala v inom spoločenskom prostredí a preto by bolo dobré začať pracovať na novej, obohatenej o nové poznatky. Využime významný fakt, že Ilava disponovala a disponuje silnou skupinou historikov ako sú pán Šarluška – pracovník archívu Matice Slovenskej v Martine, pán Jozef Majerech Mrzúch - ilavský historik a samozrejme i pán Bystrický, ktorý by mohol z pozície terajšej funkcie pomôcť. Okrem toho Mestské múzeum vlastní práce prof. Bagina, významného slovenského historika, čo dáva obrovský duchovný kapitál mestu, ktorý nevlastnia ani väčšie mestá, čo možno vidieť na takej skutočnosti, že doterajšie dve monografie Dubnice n/V spracovali ilavskí rodáci. Z ďalších zaujímavých rodákov, prítomných na stretnutí bol Dr. Ján Remešík, toho času pracuje ako riaditeľ odboru rozvoja ľudských zdrojov na Národnom úrade práce v Bratislave a viaceré osobnosti SR, prof. Vajnorský Kamil – predseda Odborového zväzu učiteľov na Slovensku, pán Václav Štefko bývalý vicepredseda OZ na Slovensku. Ďalej PhDr. Jozef Genzor, prekladateľ, publicista, pracovník Slovenského jazykovedného ústavu Dionýza Štúra v Bratislave. Dr. Košecká rod. Pagáčová prekladateľka z latinčiny a francúzštiny bývalá prof. VŠ v Nitre, pani Surová Oľga , ktorá osprawedlnila svoju dcéru Darinu Turňovú, v súčasnosti spolupracujúcu s poprednými slovenskými operними umelcami atď. Stretnutia rodákov 1998 sa najmä zo zdravotných dôvodov nemohli zúčastniť viaceří, ktorí sa nám písomne osprawedlnili. So sklamaním sme tri dni pred stretnutím obdržali oznámenie, že pre náhle ochorenie sa nemôže stretnutia zúčastniť pán Justín Dolinský (toho roku sa dožije 90 rokov) elegán z Bratislavy, ďalej pán Ing. Kubica, atď. Je nám veľmi ľúto, tak ako im, že sme sa nemohli navzájom tešiť zo spoločného stretnutia. Ostatní účastníci, väčšinou starší občania, ktorí nenavštívili Ilavu dlhší čas spontánne reagovali pri obhliadke mesta a okolia ako napr. pri prechode sídliskom Skala „veď to bola len roľa„, v Ilavčanskej doline „krásne, krásne, to nie sú chaty ale domy, a veď to je už ulica„ atď. Taktiež pri návšteve závodu Váhobuv vyjadrovali úžas. Priaznivé ohlasy boli aj pri pohľade na novovytvorené jazero pri Váhu a pri pohľade na nové mosty strácali vlastnú orientačnú schopnosť v porovnaní s tým, ako to poznali z detstva. Stretnutie dobrých priateľov bývá vždy srdečné a také bolo i stretnutie ilavských rodákov. Starším oživilo spomienky na mladé časy, na svojich priateľov, na prvé lásky, ako to bolo povedané v úvode stretnutia, a mladším dodalo mnoho inšpirácie, nové poznatky a to celé dohromady vytvorilo vzájomnú spolupatričnosť a hrdosť, že sme Ilavčania.

M.P.

ILAVSKÉ NOVINKY

1. apríl 1998

ALEBO „ČO NEBOLO V ILAVSKOM MESAČNÍKU"

Z POULIČNÝCH MATERIÁLOV ZOSTAVILA **AGENTÚRA JPP sp.r.o.**

Novinky v novinkách

Zvykli sme si každý mesiac zalistovať v našom Ilavskom mesačníku (IM), ktorý s pravidelnosťou švajčiarskych hodiniek prináša mesiac čo mesiac nové informácie z kultúrnospoločenského života v meste. Z denníka poslanca, Byty, byty, byty, Z kroniky, Šport, Ako ďalej s odpadom. To sú len niektoré z množstva článkov, ktoré priniesol IM za svojho účinkovania. Boli to články kritické i oslavné. Keďže sa ale jedná o kultúrnospoločenský mesačník, nemohol priniesť správy, ktoré sú „verejným tajomstvom". Jednoducho správy Jé - Pé - Pé. Sú to správy skreslené a niektoré aj značne dezinformačné. Ale ako sa vraví, „Bez vetra sa ani lístok nepohne" a v mnohých prípadoch aj za správou JPP sa ukrýva kúsok pravdy. Pravda nie všetky JPP-čka možno publikovať tak, ako kolujú po hostincoch či v radoch pri prepážkach peňažných ústavov. Umravniť ich sa podujala Agentúra JPP sp.r.o., ktorá podľa zaužívaných pravidiel „preosieva" zozbieraný materiál a upravuje do publikovateľnej formy. Niekde možno až tak, že treba čítať i medzi riadkami. Ale veríme, že toto zábavné čítanie otvorí mnohým oči a zistia, že nie všetko je zlato, čo sa blyští. Predovšetkým maličkosti tvoria veľký celok. Práve tie maličkosti, nad ktorými veľakrát mávneme rukou si všímajú iní - návštevníci mesta.

Naše správy si nedávajú za cieľ iba kritizovať. Chcú v prvom rade upozorniť na javy v našom meste, o ktorých sa síce vie, ale kompetentní sa stavajú do pozície mŕtveho chrobáka. A v druhom rade môžu slúžiť i ako námety pre oficiálny mesačník, ktorý nás môže rozniesť v zuboch alebo pochváliť za námety do podobnej rubriky.

Na budúce stretnutie s Vami sa teší
Agentúra JPP, správy s ručením obmedzeným.

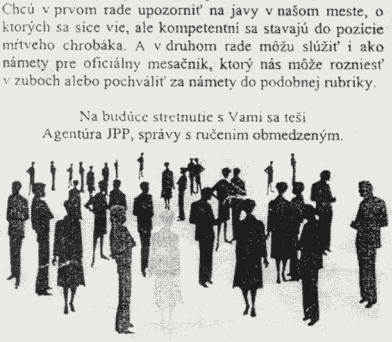

Klame prvý dojem?

Vstupnou bránou pre návštevníkov mesta sú určite železničná a autobusová stanica a autobusové zastávky v meste. Ich najbližšie okolie je to, čo vidia z mesta ako prvé. Veľakrát práve prvý pohľad po vystúpení z vlaku alebo autobusu vytvára celkový názor na mesto. Ktovie aký dojem si vytvárajú ľudia, ktorí vystúpia na železničnej stanici a vykročia do mesta. Tak ako ja dnes. Prešiel som okolo staničného bufetu a otvoril sa mi pohľad na ...

Filmový štáb prešiel celý okres, ale mikrofón sa všetci zhodli na tom, že práve toto bude najlepšie miesto pre ich nový film. Bolo načase. „Reža" už bol nervózny. Hľadal po smetiskách, v opustených družstevných dvoroch i v polozbúranej stavbe. Ale nič nevyhovovalo. Raz bolo nevýrazné popredie, inokedy nebol spokojný s pohľadom do diaľky. Keď si tu dal dolu okuliare, na perách sa mu objavil spokojný úsmev. Vedľa cesty sa dvíhala suchá vysoká burina. Loboda, ktorá v čase vegetácie schovala i dvojmetrového chlapa. Je ňou pokrytá dobrá tretina pozemku. Hnusná hnedošedá farba. Na zvyšku sa nachádzajú suché konáre, nechýba staré ohnisko, svedčiace o tom, že tých konárov bolo oveľa viac. Hneď pri ceste sú zbytky zhnitej trávy, pozostatok letného kosenia. Museli ju doviesť aspoň na dvoch vlečkách, dnes je z toho riadny maglajz. Ďalej malé smetisko búracieho materiálu, na okraji ošarpané budovy s neodmyslitelnou potrebnou prístavbou chlievikov. A nad tým všetkým v pozadí svah zarastený krčkami, ktoré teraz na jar nedokážu ukryť hrdzavé plechovice, kúsky tehly, papier, fľaše. „Výborné!" zvolal režisér. Asistentka zakričala názov scény, ozvala sa klapka a na filmový pás v kamere sa ukladajú prvé obrázky filmu ***Včera, dnes a zajtra - čas sa zastavil.***

... loboda, konáre, smetisko. Ten pohľad nebol práve najlepšia vizitka pre mesto, ktoré má privlastok okresné. Rýchlym krokom som prešiel cez autobusové nádražie a zamieril ku schodom. Ak toto vidia ľudia vystúpivší z vlaku je to smutné. Ale najsmutnejšie je, že takýchto pohľadov poskytuje mesto viacero. Prinútiť vlastníka pozemku, aby upravil svoj pozemok na rajskú záhradu je určite zložité, ak nie nemožné. Ale tento pozemok je vo vlastníctve mesta. Žeby mesto o tom nevedelo?

Sníval sa mi jeden sen

Blíži sa koniec mája, ale slnko hreje ako uprostred leta. Na nočnú búrku si už málokto spomenie a len mláky vody na námestí pripomínajú výdatný prídel dažďa. Pouličným predajcom to nevadí, rozložili si tam svoje stánky a lákajú okoloidúcich na všakovaký tovar. Niektorí sa pristavia, poobzerajú, vyskúšajú kvalitu. „Prosím Vás číslo 6 nemáte?, pýta sa pani pri stánku s obuvou, držiac v ruke lodičky, ktoré zjavne neobuje. „Pečené klobásky, grilované kurence!" ozýva sa námestím a závan vetra prináša nielen vôňu, ale i vôňu ponúkaného jedla. Obďaleč chlapi hodnotia kvalitu zlatistého moku, sediac pri tom na lavičkách v parku pod smutnou vŕbou. Zo stávkovej kancelárie vybehol natešený mladý pár a taktiež sa uchýlil na lavičku. Bola poslednú, na ktorej niečo nesedel. Blížilo sa poludnie a každý sa snažil nájsť si miesto v tieni stromov. „Ešteže sú tu ne nové lavičky!, povzdychla si staršia žena s dvoma nákupnými taškami. „Veru minulý rok to boli iba zhnité dosky", pridala sa do rozhovoru jej suseda. „Ani nespomínajte, a vraj mesto", dodala pani z kraja lavičky. Prichádzajúci autobus prerušil vznikajúci rozhovor, lavičky osireli. Ale nie na dlho. Z náprotivnej predajne obuvi vyšla rodinka s malými deťmi a zamierila k novým lavičkám.

Ilavské NaJ, nAj

Myslíte si, že mesto Ilava nemá nič zvláštne, nič, čo stojí za povšimnutie? Omyl ! Aj v rámci Slovenska sme jednotka. Ilava je totiž najmenšie okresné mesto na Slovensku. A keď sa prejdete po meste, spočítate obchody, služby, hydinu a kone zistíte ďalšie naj. Ilava je zároveň najväčšou slovenskou okresnou dedinou. Ktorého prvenstva by ste sa vzdali skôr? Vaše tipy na Ilavské naj posielajte na ulicu.

O tričku sa nevie nič

Kde bolo, tam bolo, za siedmimi horami a za siedmimi dolinami vydala istá agentúra túto správu:
Naši pouliční spravodajcovia oznámili, že pán richtár vymenil kabát. Presnejšie povedané zbavil sa ho úplne a opäť chodí iba v slušivom saku, ktorý mom spred štyroch rokov. Či túto zmenu spôsobil skorý príchod jarného počasia nevieme, Pravdou zostáva, že bude veľmi horúco až do neskorej jesene a tak kabát bude nepotrebný v súčasnosti z módy. A richtár chce byť moderný. Tak zostáva len v saku. Ak čas kabátov sa opäť vráti. Je možné, že čoskoro uvidíme v novom šate i pána richtára. Bude to kabát najnovšieho strihu prezentovaný na nedávnej módnej prehliadke, alebo to bude klasický a osvedčený strih zo šatníka? Uvidíme. V každom prípade tričko, ktoré najviac zaujíma našich spravodajcov, zostáva dokonale maskované fialovou farbou saka. Pardon. Včera to bola zelená.

Okres Ilava sa prezentoval v Žiline

Na výstave EXPOTOUR 98 v Športovej hale Žilina sa po prvýkrát predstavil aj náš okres, ako sa mnohí presvedčili pri sledovaní Aktualít Slovenskej televízie. Keď sa na obrazovke objavil malý stánok s nápisom OKRES ILAVA. Expozícia bola skromnejšia, ale zhlcchovský kroj a exponáty z Múzea obchodu dokazali opak. Veríme, že nabudúce budeme môcť napísať, že aj prečineniu nášho mesta Ilava sponzori boli údajne z celého okolia, len naša radnica akosi zaspala.

TAMTAMY TAMTAMY

Odchovanci ilavského fľaškového piva mysleli v prvých mesiacoch roka na to najhoršie. Ich obľúbený nápoj sa vytratil z pultov predajní a namiesto neho tam stáli rôzni Vartáši a Richtári. Na etikete iba nápis „Plnené v Ilave" pripomínal, že pivovar ešte neskončil. Zatvoreniu sa žiaľ nevyhla prevádzka obuvníckej firmy z Partizánského, známa „papučárňa". Hlúčiky postávajúcich žien na námestí a neskôr i nákladné autá odvážajúce stroje z budovy potvrdili okoloidúcim definitívne ukončenie výroby. Pomocnú ruku ženám, ktoré prišli o prácu, podala iná obuvnícka firma. Mnohé z tých žien, ktoré nastúpili môžu (mohli) na vlastnej koži vyskúšať, o čom že to písal Marx vo svojom diele Kapitál. Zohnať dostatok iného kapitálu sa nepodarilo okresným manažérom a tak nová budova úradu sa stavať nebude. Pľac na námestí zaplní podľa štúdie iný polyfunkčný objekt. Ďalší objekt, ale na bývanie by mohol pribudnúť na Medňanskej ulici. Ak chcete mať nový byt, stačí málo. Trocha vlastných peňazí, pôžička z fondu rozvoja bývania a úver v stavebnej sporiteľni. A ešte maličkosť: mať dobré zdravie a stály príjem až do dôchodku. Keď sme pri dôchodku, mnohí jeho poberatelia iste prispejú z neho aj na novú farskú budovu. Ale ruku na srdce, nečakali sme iný projekt, ako na obrázku v IM č. 3? A to bol údajne najkrajší pohľad. Nie práve ľúbivý bude i ten, čo uvidia na jeseň prvé používateľia diaľnice za mestom. Smetisko pilín a iného materiálu. Zostane to tak i naďalej, alebo sa to konečne upraví? Podobne ako zmluva kaderníčky v prenajatých priestoroch kotolne. Už si hádam aj pospevuje obľúbenú pieseň vojakov „Už len 22 dni..." a pôjde na nové miesto. Ale ini holiči ju určite zastúpia.

Váš TULÁK mestom

VÝŤAH SPOL. S R.O.
Chcete sa dostať na vysoké miesta? Nastúpte. S nami to dokážete!
Výťah spol. s r.o., Slovensko

MÍTING 25083 a. s.
Ponúkame výnosnú prácu na námestiach.
Neváhajte!
S Vašou pomocou sa naše sny stanú skutočnosťou.
Zn.: Vám práca, nám výnosy!

ILAVSKÉ NOVINKY - klebetník. V roku 1998 vychádza pravidelne 1. apríla. Informácie dodáva Agentúra JPP sp.r.o.. Tlač: Tlačiareň Canon BJC 4200 EE. Vychádza pre vnútornú potrebu v náklade 5 ks. Všetko ostatné sú nelegálne kópie.

Interiér denného baru na kúpalisku

A MÁME TU LETO

V tomto príspevku chcem zamerať Vašu pozornosť na možnosti rekreácie resp. využitia voľného času našich občanov počas letného obdobia. Určite najviac občanov bude lákať mestské kúpalisko, ktoré v posledných rokoch býva veľmi navštevované, protože pribudol detský bazén, ihrisko na plážový volejbal, útulný denný bar a v susedstve sú tenisové kurty. V tomto roku pribudlo nové jazero o rozlohe 6 ha, ktoré už v tomto období láka kúpania sa chtivých občanov. V prípade nepriaznivého počasia môžu športovo naladení jednotlivci stráviť svoj voľný čas vo fitness centre na Ružovej ulici. Okrem týchto športovísk existujú v meste ďalšie ihriská včetne detských s hojdačkami a preliezačkami. Pohľad na ne však nepotvrdzuje že na nich pulzuje život. Výnimkou je novovybudované ihrisko na ul. Medňanskej, Sihoti a v Klobušiciach, ktoré deti využívajú na hranie futbalu a loptových hier. Okrem nich sú vybudované volejbalové ihriská na ul. Štúrovej, SNP, Medňanskej a staré tenisové ihrisko na Sihoti. Väčšina spomínaných ihrísk už dávno neslúži svojmu účelu, pretože obyvatelia ich neudržujú. Nechce sa ani verif tomu, že rodičia dorastajúcich detí nemajú záujem o údržbu a opravu športovísk a detských ihrísk, alebo požiadať kompetentných. Čo na to poviete páni poslanci zastupujúci svoje mestské časti - a čo my ostatní ? Lepšie je mať deti a mládež na športoviskách, alebo unudené pri televizoroch, či hracích automatoch? **-r-**

Tenisové kurty vedľa kúpaliska

ČO NOVÉHO V MATRIKE?

V mesiaci máj 1998 pribudli v knihe narodení v Ilave 4 deti, 4 páry snúbencov sa zmenilo na manželov.

Navždy sme sa rozlúčili: Mičko Vojtech
Mičková Mária
Bartoš Juraj

Blahoželáme:

75 rokov: Jancová Margita
Remenárová Mária

85 rokov: Majerechová Antónia
Holbová Mária

90 rokov: Strmenská Bernardína

Kto zaručí kvalitu účtu za 200 korún?

Účtovanie poplatku za doklad o platení nájomného a energie je v rozpore aj s novelizovaným zákonom č. 634 o ochrane spotrebiteľa, kde v par. 16 odst. (1) znie: „Predávajúci je povinný vydať spotrebiteľovi doklad o kúpe výrobku, alebo o poskytnutí služby..."

Nájomníci bytových domov už v tomto období dostávajú vyúčtovanie za bývanie v minulom roku. Pre tých, ktorí nemajú možnosť prostredníctvom legislatívnych predpisov sledovať všetky účtovné novinky chceme pripomenúť, že v poslednom vyúčtovaní pribudne nová nákladová položka. Poplatok 200 Sk, ktorý bude podľa cenových predpisov zohľadňovať náklady sa údržbu meracích prístrojov (jedná sa o bytové meráče a za vyhotovenie vyúčtovania). Každý nájomník však vie, že počet údržbárskych zásahov na bytových meračoch sa za dobu ich štvorročného užívania rovná nule. Ak už štátna správa rozhodla, že každý vyúčtovací doklad musí byť drahší o 200 korún, mala by aj zabezpečiť minimálne dodržiavanie tých vyúčtovacích predpisov, ktoré sú v platnosti a v prípade ich porušenia by jednoducho vyúčtovanie nemalo platnosť. Jedná sa aj o také prípady kde účtovateľa nepovažujú za potrebné uviesť na vyúčtovacom doklade aspoň rozsah povinne stanovených údajov. Pri upozorňovaní na tento stav sa úradníci štátnej kontroly tvária, akoby sa nič nestalo. Napríklad, až príliš často chýba na vyúčtovacích dokladoch údaj o štátnej dotácii, ktorý je z pohľadu spotrebiteľa tepla nevyhnutný na overenie správnosti vyúčtovaného množstva tepla, ale aj overenie hospodárnosti prevádzky bytových objektov. Tieto sú v nemálo prípadoch zjavne zanedbané a spôsobujú plytvanie s tepelnou energiou. V niektorých prípadoch je takýto stav i výsledkom honby za čo najväčším ziskom. Napríklad 24-hodinová nepretržitá dodávka teplej vody. Aj keď spotrebiteľ s takýmto nehospodárnym šafárením nemá nič spoločné, krátenie štátnej dotácie ide na jeho úkor. Pretože nehospodárnosť nie je vykázaná na výrobcu, či distribútora, ale na objekt, čo nielenže nemá logiku, ale ani právne opodstatnenie.

ŽIVOTNÉ POISTENIE

Sú životné situácie, kedy potrebujeme mať k dispozícii väčšiu sumu peňazí, ktorú môžeme získať sporením. V prípade úrazu, trvalej invalidity už sporiť nemôžeme, preto je výhodnejšie finančná zabezpečenie životným poistením. Tento druh osobného poistenia má charakter sporenia väčšej sumy peňazí, ktorá sa vyplatí pri dožití určitého veku, alebo v prípade smrti klienta je spoľahlivou formou zabezpečenia pozostalých. Ďalšiu možnosť poistného krytia predstavuje trvalá invalidita. To znamená, že ak po uplynutí určitej doby platenia poistky sa dostanete do trvalej invalidity, máte nárok na oslobodenie od platenia poistného zo životného poistenia, pričom poisťovňa bude za vás platiť poistné. Okrem toho môže zlepšiť vašu finančnú situáciu aj plnenie z úrazového pripoistenia, z ktorého môžete získať odškodnenie v prípade úrazu, trvalých následkov a v poistení máte aj finančné zabezpečenie v prípade úrazovej smrti. Prijateľnosť do poistenia je závislá od zdravotného stavu klienta a od jeho vstupného veku. Tým sú možnosti dojednania poistenia obmedzené, preto si nesmiete zabudnúť dojednať poistenie včas, ešte v produktívnom veku a v dobrom zdravotnom stave.

Životné poistenie si môžete dojednať v Slovenskej poisťovni !

Z. Podhradská

Z ILIAVČANSKEJ KRONIKY

V našej kronike sú zaznamenané dve povesti. Tu je jedna z nich. Bolo to už dávno. Po kráľovi Žigmundovi nastúpil na uhorský trón Kráľ Matej Korvín. Ten bol u chudoby veľmi obľúbený a nik z poddaných ho nenazval inak, ako Matej Spravodlivý. Istý čas sa zdržiaval na Trenčianskom hrade, odkiaľ si chodil zapoľovať na divú zver, aby mu čas lepšie ubiehal. Na svojich potulkách prírodou sa často zatúlal i do lesov v okolí Ilavy. Keďže to bol kraj bohatý na divú zver, často tu bývali usporiadané kráľovské poľovačky, ktoré trvali i niekoľko dní. Takejto poľovačky sa zúčastňovali okrem všetkých pánov od Trenčína po Žilinu aj hájnici, panskí sluhovia a vo veľkom množstve aj poddaní. Po skončení poľovačky sa konali panské hostiny na niektorom blízkom hrade v okolí. Všetci v dobrej náladе od kráľa až po posledného poddaného sa zabávali a hodovali. A práve v tejto chvíli kráľ Matej dával mnohé výhody a dary, nielen hradným pánom, ale aj chudobe. V jeden takýto deň dostala Ilavka právo obce. Mohla si voliť richtára spomedzi občanov, ktorí ju potom zastupovali u pánov. Dedina bola pridelená do ochrany hradného pána. Ten si v obci vymenoval druhého richtára pre svoje záležitosti. A tak sa stalo, že v obci boli razom dvaja. Jeden obecný a druhý panský. Neskôr bol názov panský richtár premenovaný na hájnika. Od tejto udalosti , ktorá sa mala skutočne odohrať uplynulo už veľa desaťročí. Od roku 1849-1935 sa tu vystriedalo celkom 9 richtárov z ktorých jeden slúžil až 21 rokov. Niektorému ľud veril viac, inému menej. Nie každý z nich bol spravodlivý a veľakrát ani ich správanie nebolo hodné miesta richtára. Tieto, tak veľmi dôležité chybičky krásy však volíči dávali pocítiť pri voľbách všetkým kandidátom na tento post.

K.K.

ČERVENÝ KRÍŽ INFORMUJE

OCENENIE ZLATÝCH A DIAMANTOVÝCH

Slovenský červený kríž, SÚS v Pov.Bystrici oznamuje, že vláda Slovenskej republiky pre rok 1998 schválila pre nových držiteľov diamantových a zlatých plakiet Prof. MUDr. J. Janského 7.700 mil. Sk. Každý bezprispevkový darca krvi, ktorý v roku 1998 získa DJP, ZJP obdrží pri prevzatí plakety 4.000,- Sk držiteľ DJP a 2.000,- Sk držiteľ ZJP. Držiteľ sa pri prevzatí finančných prostriedkov musí preukázať platným občianskym preukazom. Finančné prostriedky nebudú vydávané rodinným príslušníkom iba na základe splnomocnenia, ktoré musí byť overené notárom.

ÚzS SČK Pov.Bystrica

ODOVZDÁVANIE JANSKÉHO PLAKIET

Slovenský Červený kríž, SÚS v Pov.Bystrici odovzdával dňa 20. mája 1998 na MTO v Ilave zlaté, strieborné a bronzové JP Prof. MUDr. J. Janského za 40.20 a 10 násobné bezprispevkové darovanie krvi. Slávnostný prihovor a poďakovanie darcom krvi uskutočnila prim. Mudr. Marta Vazovanová, podpredsedníčka VR SČK. Štyria držitelia ZJP si z rúk riaditeľky ÚzS SČK prevzali finančnú dotáciu , ktorú venovala vláda SR v sume po 2.000,- Sk. Riaditeľka Všeobecnej zdravotnej poisťovne Ing. Ľ.Cabajová svojim poistencom venovala hodnotný dar.

Poďakovanie patrí i šéfkuchárovi a personálu kuchyne v NsP Ilava za prípravu chutného obeda, ktorí pre ocenených pripravili.

ÚzS SČK Pov.Bystrica

PRIJATIE ZASLÚŽILÝCH PRACOVNÍKOV ÚZS SČK V PREZIDENTSKOM PALÁCI

Z príležitosti osláv Svetového dňa Červeného kríža a Červeného polmesiaca dňa 7. mája 1998 na Bratislavskom hrade bola ocenená zápisom do knihy cti za dlhoročnú a obetavú prácu v Slovenskom Červenom kríži MUDr. Alžbeta Lierová, predsedníčka MS SČK v Pruskom a riaditeľka Chemickej poisťovne Apollo Púchov.

V popoludňajších hodinách vyznamenaných zaslúžilých pracovníkov SČK spolu s členými predstaviteľmi ÚS SČK prijal v prezidentskom paláci zastupujúci prezident Slovenskej republiky a premiér pán Vladimír Mečiar spolu s členmi vlády SR. Územný spolok Slovenského červeného kríža so sídlom v Považskej Bystrici gratuluje predsedníčke MS SČK v Pruskom MUDr. Lierovej k jej vysokému oceneniu a ďakuje jej za aktívnu a obetavú prácu, ktoré bez nároku na odmenu vykonávala v SČK. Do ďalšej práce jej želáme pevné zdravie, šťastie, úspech v práci a veľa sil pri plnení náročných úloh SČK.

ÚzS SČK Pov.Bystrica

MÁJ - MESIAC BEZPEČNOSTI NA CESTÁCH V OKRESE ILAVA

Slovenský Červený kríž, SÚS so sídlom v Považskej Bystrici uskutočnil v spolupráci s Okresným dopravným inšpektorátom v Ilave v mesiaci máj kontrolu vodičov z poskytovania prvej pomoci a kontrolu lekárničiek. Zo 70 pristavených kontrolovaných vodičov malo správne vybavenú lekárničku v zmysle smernice MZ SR platnej od 1. 10. 1996 iba 10 vodičov. Z počtu 29 kontrolovaných vodičov vedeli správne poskytnúť prvú pomoc iba štyria, 1 vodič odmietol a 24 vodičov neodpovedalo správne. Každý kto nesprávne odpovedal mal sa možnosť naučiť poskytnúť prvú pomoc priamo na resuscitačnom modeli a zároveň bol aj poučený o všeobecných zásadách poskytovania prvej pomoci. Vodiči, ktorí nemali správne vybavenú lekárničku obdržali od ČK lekáčik o správnom vybavení autolekárničky. Počas akcie občania – vodiči prispievali do pokladničky SČK na ďalšiu osvetovú zdravotnú činnosť SČK. Touto cestou ďakujeme všetkým za finančné príspevky a Okresnému dopravnému inšpektorátu za veľmi dobrú spoluprácu pri zabezpečovaní uvedenej akcie. Zároveň ďakujeme i účastníkom akcie ODI v Ilave : Bohuslavovi Fiedorovi, Igorovi Piešovi a za MO SČK pri SZŠ v Pov.Bystrici pani Galkovej a pani Jakúbkovej.

ÚzS SČK Pov.Bystrica

Regionálna súťaž HMZ I. a II. stupňa v Centre voľného času v Púchove

Slovenský Červený kríž, sekretariát Územného spolku so sídlom v Považskej Bystrici zorganizoval dňa 2. júna 1998 regionálnu súťaž HMZ I. a II. stupňa, v Centre voľného času v Púchove.

Regionálnej súťaže sa zúčastnilo 32 HMZ I. a II. stupňa okresov Púchov, Považská Bystrica a Ilava. Súťažilo sa z praktickej časti poskytovanie prvej pomoci, čo vieš o ČK, ČP, zdravotníckych znalostiach a liečivých bylinách.

V I. stupni HMZ sa na I. mieste umiestnili:

ZŠ Papradno
ZŠ SNP Pov. Bystrica
ZŠ Považská Teplá
na II. mieste : ZŠ Lednické Rovne
na III. mieste : ZŠ Žariečie

V II. stupni sa na I. mieste umiestnili:

ZŠ Gorazdova Púchov
ZŠ Medňanská Ilava
ZŠ Makarenkova Pov.Bystrica
ZŠ Partizánska Dubnica n/V
ZŠ Centrum II Dubnica n/V
na II. mieste :
ZŠ Partizánska Dubnica n/V
ZŠ Ladce, ZŠ Pov.Teplá, ZŠ Domaniža.

Akciu sponzorovali: Všeobecná zdravotná poisťovňa Pov.Bystrica, Zdravotná poisťovňa Apollo Púchov, Mestský úrad Ilava, Mestský úrad Púchov, Všeobecná úverová banka Pov.Bystrica.

Súťaž Hliadok mladých zdravotníkov I. a II. stupňa bola veľmi náročná po stránke teoretickej i praktickej. Súťaž preverila odborné i morálne vlastnosti i vedomosti mladých zdravotníkov v okresoch Pov.Bystrica, Púchov a Ilava. Zároveň potvrdila, že HMZ sú vďaka obetavým učiteľom zdravotníkom, veľmi dobre pripravené a môžu plniť zdravotnícke úlohy. Slovenský Červený kríž Územný spolok ďakuje všetkým učiteľom – zdravotníkom základných škôl, ktorí pripravovali HMZ na súťaž, za obetavosť, ktorú vynaložili pri školení HMZ. Zároveň ďakujeme študentom MO SČK pri SZŠ v Pov.Bystrici a sponzorom za poskytnuté ceny na súťaž.

ÚzS SČK Pov.Bystrica

26. jún - Medzinárodný deň proti drogovej závislosti a nedovolenému obchodovaniu

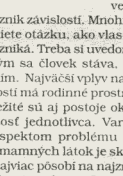

Človek je od detstva ovplyvňovaný vo svojom životnom postoji, emocionálnom živote vo svojom spôsobe chovania. Prostredie v ktorom človek žije, má veľký vplyv na vznik závislosti. Mnohí z vás si kladiete otázku, ako vlastne závislosť vzniká. Treba si uvedomiť, že závislým sa človek stáva, nenarodí sa ním. Najväčší vplyv na vznik závislosti má rodinné prostredie, ale dôležité sú aj postoje okolia a osobnosť jednotlivca. Vari najhorším aspektom problému zneužívania omamných látok je skutočnosť, že najviac pôsobí na najzraniteľnejšiu skupinu obyvateľstva akou sú deti a mládež, pričom veková hranica užívateľov drog stále klesá. Pri rozvoji závislosti dôležitým faktorom je trávenie voľného času. A tu často zlyhávajú aj jedinci dobre pripravení rodinou. Stačí ak sa dostanú do partie, kde sa im vzorom stane silný jedinec, no s opačným postojom k životu ako majú oni doteraz. Väčšina z nás je presvedčená, že nebezpečenstvo užívania drog sa nemôže dotknúť našej rodiny, našich detí – že je to problém iných, ktorý musí riešiť štát, spoločnosť, jednoducho niekto iný. Nikto nie je imúnny voči nebezpečenstvu, ktoré so sebou droga nesie, neexistuje žiadna vakcína, ktorá by dala záruku, že my, či deti po droge nesiahneme. Preto nečakajme na nariadenia, pokyny, algoritmy postupov, čo , kde a ako robiť. Naplňme občiansky princíp a snažme sa v rámci svojho postavenia, profesie, osobnosti urobiť pre riešenie problémov spoločnosti i jednotlivcov čo najviac. To je základ primárnej prevencie – čiže vytvárania optimálnych podmienok pre zdravý, telesný, psychický a sociálny vývin jednotlivca.

Oddelenie zdrav. výchovy ŠZU Považská Bystrica

Z kultúrneho života v Iliavke

Deň 31. máj v Iliavke patril všetkým deťom, ale dodatočne i matkám., ktoré v tomto mesiaci tiež oslávili svoj sviatok. Pre deti boli pripravené rôzne súťaže a hry. Celú akciu sponzorovali podnikatelia z Iliavky, alebo dobrovoľníci z radu občanov. Menovite to boli: Jozef Holba, Pavol Bezecný, Cyril Meliš, Jozef Porubský a Terézia Holbová. O 15.30 h. vystúpil folklórny súbor Strážov a na záver sa podával poľovnícky guláš, ktorý sponzorovalo HDS Ilava.

Sponzorom tejto akcie, súboru Stražov a Združeniu poľovníkov patrí srdečná vďaka za to, že svojou ochotou spríjemnili a hlavne urobili v posledný májový deň radosť tým najmenším.

Ďakujeme!

K.K.

Z Centra voľného času

MINI PLAYBACK SHOW

Druhý ročník Mini Playback show – veľké hviezdy populárnej hudby v podaní našich detí sa konal dňa 6. júna 1998 v DK Ilava. Deti súťažili v dvoch kategóriách, ktoré hodnotila porota v zložení: pán Bartko, pani Gombárová a pani Hajasová. Víťazom boli odovzdané ceny od sponzorov. V kultúrnom programe vystúpila tanečná skupina – Aero – pri CVČ pod vedením L.Horákovej, tanečná skupina zo ZUŠ Pruské a folklórny súbor Laštek pri DK Ilava. Za popoludnie dobrej nálady patrí vďaka sponzorom programu: Opravy vozidiel – pán Hajas, potraviny HAM, kvetinárstvo Hortus, Dubys – Group – veľkoobchod hračky, šport Dubnica nad Váhom, Frigel – pán Kabeláč, butique Omega, Lucia, pán Štefan Strňák, bufet Fialka, Slovenská Poisťovňa, Prvá stavebná sporiteľňa, Mestský úrad Ilava a butique Sandra.

Víťazmi sa stali:

kategória

Katka Gregušková (Barbara-Srdce)

Martina Pružincová (Barbara – Keď príde láska)

Vladka Opátová, Monika Češková, Mária Podmajerská, Dominika Domáňová. (Smiech je zdravý – Šmolkovia)

kategória:

Ľubka Múčková (I.Bartošová – Václavák)

Simona Kalusová, Danka Slugeňová, Petra Čuriková (Čili Tic-tac)

Anna Berkyová (Deys, Tamagoči)

Cena sympatie:

Michala Janičková, Marcela Dubocká, Erika Zlatošová (Branný deň – Šmolkovia)

Cena útechy:

Ivana Stankovská, Andrea Budayová (Aqwa – Doktor Džon)

Víťazka II. kategórie Ľubka Múčková

DEŤOM NA PRÁZDNINY

Tento problém Vám pomôže vyriešiť Centrum voľného času v Ilave. Ako? Poskytnutím otvorených dverí, pričom sa môžu deti venovať spoločenským hrám, stolnému tenisu, poldenným vychádzkám, videu a súťažiam. Ďalej ponúkame dva denné mestské tábory za poplatok 150 Sk na týždeň. V sume je zahrnuté poistné, cestovné a vstupenky. Stravu si deti nosia so sebou. Informácie vám poskytneme osobne v CVČ alebo na tel. č. 465185 do 30. júna 1998.

turnus – ved. M. Pajánková
Termín: 20.7. – 24.7.1998
turnus – ved. M. Šmatláková
Termín: 3.8. – 7.8.1998

Pobytový týždenný letný tábor Uhorská Ves - poplatok 1200 Sk
ved. O. Lacko
termín: 13. júla –18. júla 1998.

Tešíme sa na vás!

-šm-

DRÁMA SVETA V UHROVCI

Divadelný súbor Malá múza pri DK a CVČ Ilava sa v dňoch 19. - 20. 6. zúčastnil Štúrovho Uhrovca s hrou Dráma sveta od Janka Kráľa. V silnej konkurencii zvíťazili a vybojovali si účasť na celoslovenskom kole Hviezdoslavovom Kubíne. Blahoželáme a ďakujeme za pekná reprezentáciu nášho mesta.

-ga-

ZAŽIARILA ZORNIČKA

Divadelný súbor Zornička pracuje pod CVČ a DK v Ilave od októbra minulého roku. Jej členmi sú deti piatych a šiestych ročníkov ZŠ na Medňanskej ulici. Po prvýkrát sa v Ilave prezentovali pred Vianocami s krátkou hrou Bonifác. V júni malí ochotníci vystupovali už na doskách miestneho DK s hrou J. Mokoša Kamarát pri príležitosti Medzinárodného dňa detí. Rozprávkový príbeh o vernosti, odvahe a láske si mohli pozrieť aj deti v Zliechove, Ladcoch a v košeci, kam sa Zornička vybrala na malé turné. Hoci má súbor zatiaľ desať šikovných hercov, začiatkom školského roka rád privíta všetky nové a odvážne talenty.

-paj-

Hurá prázdniny – discoshow

DK a CVČ v Ilave pozýva na detskú diskotéku dňa 26. 6. 1998 od 16.00 hod. – 20.00 hod.

Hudba: DJ Vlado z Neporadze

Žiaci a žiačky na zelených trávnikoch

V májových dňoch Centrum voľného času v spolupráci s SAŠS poriadalo regionálne kolo v malom futbale dievčat, ml. chlapcov, regionálne kolo vo futbale SŠ, krajské kolo vo futbale dievčat a Malé MS vo futbale ZŠ s nasledovnými výsledkami:

Reg. kolo – futbal ml. chlapci

ZŠ C II Dubnica nad Váhom
ZŠ Pov.Bystrica Nemocničná
8. roč. Gym. Púchov

Reg. kolo malý futbal – dievčatá:

ZŠ CIII Dubnica nad Váhom
ZŠ Púchov Slovanská
ZŠ Pov.Bystrica Slovanská

reg. kolo vo futbale SŠ :
Gymnázium Púchov
SOU Pov.Bystrica
OA Ilava

Krajské kolo vo futbale – dievčatá:

ZŠ C III Dubnica nad Váhom
ZŠ Partizánske Veľká Okružná
ZŠ M.Ijava
Malé MS vo futbale ZŠ – reg. kolo
ZŠ Ilava Hviezdoslavova – ZŠ Púchov Komenského 1:0

Do ďalšieho kola postúpila ZŠ Ilava ul. Hviezdoslavova

-Šm-

UKONČENIE STOLNOTENISOVEJ ČINNOSTI V KRÚŽKU PRI CVČ ILAVA

Stolnotenisový krúžok pracoval v priebehu školského roka pravidelne 2x do týždňa pod odborným vedením. Mal spolu 10 členov, z toho dve dievčatá. Žiaci sa naučili pravidlá stolného tenisu, základné údery a podania. V CVČ sa uskutočnilo niekoľko stolnotenisových turnajov. Zúčastnili sa aj priateľského stolnotenisového stretnutia v DD Klobušice, odkiaľ si odniesli víťazstvo.

V dlhodobej súťaži jednotlivcov bol najúspešnejší Blaško Jozef, ktorý sústavne dosahoval poredné umiestnenia. Dosiahol počet bodov 48 z 50 možných. Na druhom mieste sa umiestnil Mikoláš Peter s počtom bodov 41, na treťom mieste s počtom bodov 37 sa umiestnili Múčková Ľ. a Mahdalíková M, na štvrtom mieste Mihál Anton s počtom bodov 36. V súťaži bolo zapojených 10 žiakov. Týchto prvých päť hráčov bolo odmenených vecnou cenou. O tento krúžok bol značný záujem, no nedalo sa rozvíjať činnosť pre nedostatok priestoru v CVČ, kde sa dal umiestniť iba jeden stôl. Veríme, že v budúcnosti sa vylepšia pre športovú činnosť v Ilave podmienky a aj tento šport si nájde svoje miesto pre všetkých záujemcov stolného tenisu.

-JK-

Rozprávkový les po siedmykrát v Ilave

Ani horúce letné počasie, ktoré bolo v nedeľu 7. júna 1998 neodradilo ilavské deti a deti z okolia od návštevy Rozprávkového lesa. Toto už tradičné podujatie sa konalo v iliavskej doline a bol to už jeho siedmy ročník. Zvedavé oči detí a samozrejme aj ich rodičov mohli na ceste rozprávkovým lesom stretnúť piadimužíka, ilavskú bielu pani, zlatovlásku, ktorú strážil kat, sultána a jeho milenku, dvoch nezbedných čertíkov, víly, sudičky , predpovedajúce budúcnosť, šípkovú Ruženku, prebúdzajúcu sa bozkom od princa, Rumcajza, Cipiska a Mánička, zlého draka a smutnú princeznú, trojicu indiánov na čistinke lesa, Rumburaka a Arabelu, babku bylinkárku, zlú ježibabu s Jankom a Marienkou a vodníka, u ktorých sa asi kilometrová trasa končila preskakovaním potoka. Potom všetci prichádzali do zámku kráľa Jaroslava a princezny Krasomily, kde ako odmenu dostali čokoládové vajíčko.

Ale aj rozprávkové bytosti boli štedré a za básničku a odpovede deťom rozdávali sladkosti rôzneho druhu. Stánok s bezplatným občerstvením ponúkal asi 650 deťom špekačík na opečenie, chlieb a džús. Občerstvení a oddýchnutí si všetci spoločne mohli pozrieť kúzla a čary kúzelníka Meliesa a ukážky kinológie. Atmosféru na cieľovej Mikulovej lúke spríjemňovala ilavská hudobná skupina Rafaróza. To všetko pre deti pripravili tradiční organizátori Dom kultúry v Ilave, členovia a sympatizanti Strany zelených ZO Ilava a členovia a priatelia divadelného súboru Malá Múza pri DK a CVČ v Ilave. Za príjemné chvíle treba poďakovať hlavne sponzorom akcie: **Váh obuv s.r.o. Ilava, Zempra zemné práce Ilava, MsÚ Ilava, Odborový zväz NsP Ilava, DJ Vlado Bednár z Neporadze, hotel Moravec Ilava, Urbárske a pasienkové spoločenstvo Ilava, Potraviny AMW Ilava, ILFES s.r.o. Ilava, Fotos p. Čiernik Ilava, HaN Domáce potreby Ilava, Kamenárstvo Ing. Straňák Ilava, Parado p. Škohel Ilava, Vempo Ilava, p. Dano Kolman Ilava, Divadelný súbor Malá múza pri DK a CVČ Ilava, Peter Slováček Ilava, D.M.C. CLUB Dubnica nad Váhom, kúpalisko Ilava, Potraviny HAM Ilava, Sandra textil Ilava, Lucia textilná galantéria Ilava, stánok PNS pri pivovare Peter Jenko, MUDr. Jozef Klinovský, Zmrzlina p. Kvasnička, Štefan Straňák Ilava, Timm s.r.o. Ilava, Jožka Poláčková Ilava, Rastislav Demitra.**

Poďakovanie patrí i riaditeľovi TSM Ilava Ing. Pavlovi Žiačikovi, p. Vrtikovi, turistickému oddielu Sokol - Jozefovi Žalúdkovi a všetkým, ktorí prispeli svojou pomocou k zdarnému priebehu tejto náročnej akcie.

- ga -

Z kultúrnych kontaktov vznikli vzťahy partnerské

V dňoch 29. a 30. mája 1998 delegácia nášho mesta pod vedením primátora Ing. Pavla Čiernika navštívila maďarské mesto Gyor. Návšteva sa uskutočnila na pozvanie primátora mesta Gyor pri príležitosti 150. výročia narodenia Gábora Barrosa - uhorského ministra obchodu a železníc, ktorý je pochovaný v mauzóleu na klobušickom cintoríne. Gábor Barros prežil časť svojho života v tomto severomaďarskom meste a dostal čestné občianstvo mesta. V Gyori je po ňom pomenovaný most, hlavná ulica v pešej zóne, v prevádzke je aj Barrossove múzeum. V budove historickej prekrásnej štukatérsky vyzdobenej radnice je jeho socha. V meste pracuje Barrossova nadácia, ktorá združuje vo svojich radoch významných občanov mesta, finančne podporujúcich nadáciu, prostredníctvom ktorej podporujú akcie spojené s týmto pružinským rodákom. Pri príležitosti 150. výročia bolo slávnostné zasadnutie mestskej rady, ktorá má 125 poslancov, kde bolo odovzdávané plakety s pamätným listom. Medzi ocenenými bolo aj naše mesto, ktoré prostredníctvom p. primátora prevzalo túto vzácnu medailu. Okrem toho pamätnú striebornú plaketu obdržal aj pán Jozef Majerech Mrzúch, náš ilavský historik. Pamätné medaily odovzdával primátor mesta Gyoru pán Jozsef Balogh. Na slávnostnom akte bola prítomná aj maďarská televízia a zástupcovia maďarskej tlače. Prekvapila nás mimoriadna pozornosť, starostlivosť a bohatý kultúrny program, ktorý nám pripravili pracovníci radnice tohto 150 tisícového mesta. Primátor Gyoru navštívi Ilavu v septembri 1998. Potešilo nás stretnutie s p. Barossom, potomkom rodiny Barosových, rodáka zo Slovenska, žijúceho v Gyori, ktorý nám porozprával o niektorých zaujímavostiach. Ako Slovákov a Ilavčanov nás potešilo, keď sme sa dozvedeli, že p. Baross ako poslanec uhorského snemu vystupoval v parlamente po slovensky, alebo citát v Barossovom múzeu: „Ako by som to robil v Ilave, tak to robím aj v Gyori!". Ďalšia zaujímavá informácia bola, že chystajú vyrobiť maketu železničnej trate medzi Gyorom a Ilavou so všetkými stanicami, kde pôsobil Gábor Baross. Z množstva krásnych zážitkov okrem spomínanej starostlivosti a srdečnosti nám ostali spomienky na historickú časť Gyoru, hlavne fasády starých udržiavaných domov. Doporučujeme čitateľom navštíviť toto mesto, jeho trhy, ktoré bývajú každú sobotu na nábreží Dunaja, ale aj okolie Gyoru je zaujímavé. Hostitelia nám viackrát opakovali pozvanie pre našich občanov, navrhovali aj školské zájazdy, pre ktoré poskytnú zľavu v ubytovacích zariadeniach.

-ač-

PRIPOMENULI SME SI ...

Ako sme Vás informovali v aprílovom čísle Ilavského mesačníka dňa 6. júna 1998 uplynulo 150. rokov od narodenia Gábora Barossa – rodáka z Pružiny, ministra dopravy a železníc v rokoch 1896-1898. Pri tejto príležitosti si jeho pamiatku uctili spoločne zástupcovia radníce mesta Györ z Maďarska s predstaviteľmi mesta Ilava ako i členovia Komisie pre kultúru a vzdelávanie pri MZ v Ilave položením vencov v hrobke Gábora Barossa v Klobušiciach. K oslavám mesto zabezpečilo úpravu hrobky a jej okolia.

-ga-

Jún – mesiac poľovníctva a ochrany prírody

OCHRANA PRED DIVIAKMI

Zatiaľ čo v lesnom prostredí spôsobuje škody na porastoch najmä jelenia zver, v poľnohospodárskej krajine je takýmto problematickým činiteľom predovšetkým diviačia zver. Polia navštevuje v priebehu roka nerovnako, čo sa odráža na výške spôsobených škôd. V podstate možno škody na poľnohospodárskych pozemkoch rozdeliť do troch skupín:

Škody spôsobované bezprostredne po osiatí pozemkov, t.j. v jarnom období a v oveľa menšej miere na jeseň. Diviačia zver poškodzuje predovšetkým parcely posiate hrachom, kukuricou, miešankami na zelené krmenie, zemiakmi, prípadne obilninami siatymi na jar. Škody na uvedených kultúrach často bývajú dosť veľké. Diviačia zver ich môže aj celkom zničiť, ale častejšie iba zníži hustotu plodiny natoľko, že ju treba opäť osiať. Najmä po dlhotrvajúcich zimách, keď zver býva v zlej telesnej kondícii, sú pre ňu osiate polia jediným pomerne ľahko dostupným zdrojom potravy.

Škody spôsobované v čase dozrievania poľnohospodárskych kultúr, teda v lete, neskorom lete či na prahu jesene. Zver vyhľadáva najmä porasty obilnín – pšenice, ovsa, niekedy aj raže a v neskoršom lete a skorej jesení potom i porasty kukurice. V tomto období sú škody na poľnohospodárskych kultúrach výraznejšie. V čriedach sú dospelé diviačice, diviačatá a lanštiaky, ktoré takmer pravidelne navštevujú polia.

Škody na pozemkoch spôsobované v zimnom, prip. skorom jarnom období spôsobujú diviaky najmä na plodinách ozimin alebo jarín. Najviac ich však na polia lákajú zvyšky kukurice alebo zemiakov zaoraných po predchádzajúcom čere.

Vyplýva z toho, že diviačia zver chodí na polia takmer v priebehu celého roka. Tvrdenie, že diviak je viazaný na súvislé lesné komplexy, už dávno neplatí. Právom môžeme túto zver zaradiť medzi druhy, ktorým najlepšie vyhovujú lesopoľné podmienky. Les, a to nie je vždy pravidlom, im slúži ako úkryt a pole zase ako zdroj potravy. Pravda, dnes sú časté aj prípady, kedy čriedy ostávajú v lánoch obilnín, najmä však kukurice, počas celého dňa. Musia mať však dobré podmienky, najmä vodu. Čo je príčinou týchto významných zmien, ktoré zaznamenávame v populácii diviačej zveri? Na jednej strane je to stále menej krmiva, ktoré poskytuje les. Zmenšuje sa plocha porastov duba a buka, ktoré sú schopné fruktifikácie, no súčasne sa zhoršuje aj ich zdravotný stav, čo opäť má súvislosť s produkciou semena, teda s produkciou bukvy a žaluďa. Na druhej strane sú veľmi dobré podmienky, ktoré vytvára poľnohospodárska krajina.

Ako škodám predchádzať ?

Škody spôsobované na poliach touto zverou často presahujú rámec únosnosti a treba im predchádzať. Existuje viac možností, no nie všetky, nie všade a vždy sú rovnako účinné. Uvádzame preto niektoré ochranné možnosti pozemkov, ktoré sme viacročne vyskúšali a ich aplikáciou sme dosiahli najlepšie výsledky. Za najúčinnejší spôsob ochrany môžeme považovať elektrické oplôtky. Skladajú sa z nevodivých tyčí, vodiča a zdroja elektrickej energie. Povodne sa ako vodič používal nezolovaný tenký drôt. V súčasnosti je to nevodiaca, asi 6 cm široká žltá páska pretkaná 2 alebo 3 vodičmi. Páska je v porovnaní s povodne užívaným drôtom oveľa výhodnejšia, lebo zver ju zriedka trhá, pričom ju čiastočne rešpektuje už na základe zrakového vnemu. Napriek tomu treba, aby oplôtok bol pravidelne kontrolovaný, aby sa mohli prípadné poruchy odstrániť. V opačnom prípade tento spôsob neplní svoju funkciu. Pri kontrole treba sledovať aj miesta, na ktorých môže dôjsť ku skratu, najčastejšie vplyvom trávy, ktorá vrastá do oplôtkov. Preto ju pravidelne vykášame alebo aplikujeme herbicídy. Ako zdroj energie sa používa akumulátor, no jeho životnosť je pomerne krátka, preto je výhodnejšie napojenie na elektrickú sieť 220V, samozrejme cez transformátor. Pri dobre inštalovanom a pravidelne kontrolovanom oplôtku možno škodám zabrániť skoro úplne. Treba ale uviesť, že napriek dobrej účinnosti majú oplôtky aj negatívny vplyv, najmä ak sa používajú na veľkých dĺžkach, takže sa v podstate oddelí pole od lesa. V takých prípadoch sme zaznamenali malý prírastok srnčiat, čo oprávňuje k úvahám, že tulajúce sa čriedy diviakov likvidujú každé nájdené srnča.

-r-

Dňa 12. 6. 1998 sa na Mierovom námestí v Ilave stretli predstavitelia SOP, ktorá je známym politickým subjektom v našom meste. Na stretnutí bol prítomný známy slovenský moderátor Jožo Pročko.

Z ČINNOSTI MLMF V ILAVE

Pri písaní týchto riadkov chýba ešte odohrať v MLMF 30. kolo, ale o prvom mieste je už rozhodnuté. Tento primát obhájilo mužstvo Tempa a tak sa stane majstrom v malom futbale v našom meste aj pre 13. ročník MLMF 1997/1998. Toto mužstvo si už dlhšie udržuje túto poziciu a každé mužstvo z MLMF, ktoré s nim hrá, by chcelo nad ním uspieť. Lenže nie je to také ľahké, nakoľko v ňom hrajú hráči, ktorí v minulosti reprezentovali naše mesto vo veľkom futbale ako Mišík Peter, Bagin Miroslav, Šlesarik Miloš, Daško Štefan a vhodne ich doplňajú Cíbik Roman, Mišík Michal, Barkáč Július, Harušinec Ivan, Marienka Ján. V tomto zložení ako víťaz pohára MLMF v Ilave mali možnosť zúčastniť sa slovenského pohára, poriadaného Úniou malého futbalu SFZ, do ktorého sa aj zapojili. Hneď v prvom kole im žreb prisúdil prvoligové mužstvo z Trenčína, „Stival Santos TN„, nad ktorým v domácom prostredí po veľmi dramatickom priebehu stretnutia zvíťazili. V druhom kole, taktiež v domácom prostredí si poradili z mužstvom „Ukoha „ z Handlovej. Po tomto víťazstve sa prebojovali medzi posledné štyri mužstvá na Slovensku a znamenalo to, že sú vo štvrťfinále. Čakali, koho im žreb určí za súpera. Tento postup je zaťiaľ najlepším úspechom ilavských športovcov v kolektívnych športoch seniorov za posledné obdobie. Hralo sa na dve stretnutia s podmienkou v športovej hale. Nakoľko naše mesto nemá a nemajú ju ani školy, muselo si mužstvo zabezpečiť športovú halu v Dubnici pri SOUS ZŤS. Aj žreb v tomto prípade už nebol taký žičlivý a prisúdil im vlaňajšieho víťaza mužstvo „Program„ z Dubnice nad Váhom. Tento súper už bol nad sily nášho mužstva, ktoré prehralo v oboch stretnutiach. Preto, ak chceme, aby v športoch, ktoré sa uskutočňujú v športových halách naše mužstvá dosahovali dobré výsledky, je potrebné, aby aj naše mesto vlastnilo takýto priestor a športovci nemuseli chodiť po okolitých mestách a za nie malé sumy si ich prenajímať.

Touto cestou MLMF v Ilave ďakuje za dobré reprezentovanie nášho mesta mužstvu Tempa a do ďalšieho ročníka praje všetkým mužstvám veľa športových úspechov.

Tabuľka MLMF Ilava po 29. kole

1.	Tempo	29	24	3	2	269:102	75
2.	FC Fofo	29	19	6	4	121:63	63
3.	Farmári 2x8BJ	28	20	3	5	121:68	63
4.	FC Ilavka	29	18	2	9	152:111	56
5.	Kozáci	29	18	0	11	115:93	54
6.	Semtex	29	15	4	10	127:92	49
7.	FC Ilplast	29	15	3	11	103:74	48
8.	Zlatý Bažant	29	15	1	13	92:71	46
9.	Viktória 097-FC	29	15	1	13	100:120	46
10.	Stexo Skala	29	13	1	15	126:105	40
11.	Fesa	28	11	2	15	99:106	35
12.	Qou Vadis	29	10	4	15	110:135	34
13.	Kanibali	29	8	1	20	74:155	25
14.	Milex	29	6	2	21	91:179	20
15.	PKV-I Moravec	29	4	2	23	77:205	14
16.	Company	29	1	1	27	70:181	4

Úspešná sezóna MFK Ilava

Dňa 14. júna 1998 odohrali družstvá MFK Ilava posledné majstrovské futbalové stretnutia v súťažnom ročníku 1997-1998. Pre MFK Ilava bola práve skončená sezóna viac, ako úspešná. Svedčí o tom hlavne skutočnosť, že všetky naše futbalové družstvá sa umiestnili v hornej časti tabuľky súťaže v ktorej hrali. Potešiteľné je, že predstihli futbalové družstvá z miest, ktoré majú niekoľkonásobný počet obyvateľov a bohatšiu futbalovú históriu ako Ilava. Ako skončili konkrétne a niektoré ďalšie informácie sa dočítate v pravidelne vychádzajúcich periodikách. Tieto úspešné umiestnenia by nebolo možné dosiahnuť bez finančnej pomoci hlavného sponzora, ktorým je naše mesto Ilava. Ďalej na činnosť MFK prispeli: Vodné elektrárne Trenčín, Zempra Ilava, JMD špedícia Ilava a súkromné firmy Prams, Foto Čiernik, Jamp, Brunoplast atď. Výbor MFK im touto cestou ďakuje za pomoc a teší sa na ďalšiu spoluprácu. Taktiež treba poďakovať futbalistom a trénerom za reprezentáciu nášho mesta a popriať im príjemné prežitie letných dovoleniek a načerpanie nových síl do súťažného ročníka 1998-1999. Dovidenia 9. augusta 1998 pri prvých majstrovských futbalových stretnutiach našich družstiev.

O.M.

CÍTILI SA U NÁS DOBRE

V nedeľu 31. mája 1998 dopoludnia s malým oneskorením pricestovala do nášho mesta výprava mladých futbalistov z Nemecka. S jej prichodom sa vyriešila i otázka spojená s názvom futbalových družstiev, ktoré ku nám pricestovali. Boli to dve družstvá chlapcov do 13 a 15 rokov, pod názvom „Výber severného Švábska„. S prichodom výpravy prišiel i prvý nečakaný problém. Jeden mladý nemecký futbalista tureckej národnosti Hakan Ozdemir zostal, pre nedostatky v cestovnom pase na hraničnom prechode v Petržalke. Nasledovalo takmer dvojhodinové žhavenie telefónnych liniek, medzi manažérom MFK Ilava a osobnou pasovou kontrolou v Petržalke, ktoré pontadne zafazilo hlavne telefónny účet MFK Ilava. Ešte že to malo šťastný koniec. Vďaka diplomacii manažéra MFK mladý nemecký futbalista popoludni už bol v Ilave. Po ubytovaní v internáte SOU poľnohospodárskeho v Pruskom pricestovala celá nemecká výprava na futbalové stretnutia doraštu a mužov v Ilave. So záujmom si pozreli hlavne majstrovské futbalové stretnutie mužov, v ktorom si naši futbalisti víťazstvom 2:1 nad Podolím definitívne zabezpečili účasť v nasledujúcom ročníku V. ligy. V pondelok sa po výmene peňazí a prehliadke mesta už naplno venovali príprave na stretnutie s našimi mladými futbalistami. Počas dopoludňajšieho tréningu, predzápasovej rozcvičky i vlastných stretnutí bolo na každom kroku cítiť pravú nemecku ctižiadosť a zmysel pre disciplínu. Nakoniec sa to prejavilo i na výsledkoch, keď nemci prevýšili našich po každej stránke a zvíťazili 1:0 mladší žiaci a 6:0 starší. Tu treba však vyzdvihnúť i zmysel pre športové súťaženie našich trénerov Jozefa Jakuša, Ivana Habánka a Vladimíra Huja, ktorí nevyužili možnosť postaviť starších hráčov. Po stretnutiach nasledovala večera s primátorom nášho mesta Ing. Pavlom Čiernikom v zámockej reštaurácii Klobušice. Po príhovore primátora a vedúceho nemeckej výpravy Adolfa Bastinga, ktorý odovzdal nášmu primátorovi ako darček futbalovú loptu s podpismi futbalistov Bayernu Mnichov, nasledovala voľná výmena názorov. Že bolo o čom hovoriť svedčí i to, že sa z Klobušic odchádzalo o hodinu neskôr, ako sa plánovalo. Ďalšia cesta našich hosťov v nasledujúcich dňoch viedla do Hornej Poruby, kde zvíťazili obe družstvá nad domácimi zhodne 3:1. Menej sa im už darilo v Novej Dubnici, kde mladší prehrali 0:3 a starší remizovali 2:2. Najväčší úspech dostahli na Morave, kde družstvo do 15 rokov zvíťazilo na kvalitne obsadenom turnaji, pred družstvami z Čiech, Poľska a Slovenska. Družstvu 13 ročných už došli sily a skončili posledný. Okrem futbalových stretnutí sítili naši priatelia navštívil Trenčianske Teplice, Trenčín, zabaviť sa s folklórnym súborom Strážov a zatancovať si na discotéke v Klobušiciach. Týždeň prešiel ako voda a tak prišla chvíľa rozlúčky. Vedúci nemeckej výpravy počas záverečného príhovoru poznamenal:„ Bolo to super, cítili sme sa dobre a ak budem zdravý privediem našich športovcov do Ilavy, kde sa rád vraciam o rok znovu.

-O.M.-

Na fotografii hore futbalisti MFK Ilava do 12 rokov, na fotografii dolu futbalisti výberu severného Švábska do 13 rokov, pred priateľským medzinárodným stretnutím v Ilave.

ILAVSKÝ MESAČNÍK

Kultúrnospoločenské noviny obyvateľov mesta Ilava. Vydáva Mestský úrad Ilava. Adresa redakcie: Dom kultúry Ilava, Ul. farská, tel. 0827/46 54 69, šéfredaktor **Milan Pagáč**, zastupca **Anna Riecka**. **Elektronická sadzba:** DTP štúdio Mesta Považská Bystrica. **Tlač:** Ekonóm Ilava.**Číslo povolenia:** SK OMT - 16. Rozširuje DK Ilava.

ILAVSKÝ MESAČNÍK

8

KULTÚRNOSPOLOČENSKÉ NOVINY OBYVATEĽOV MESTA ILAVA

ROČNÍK IV. AUGUST 1998 CENA 1 SK

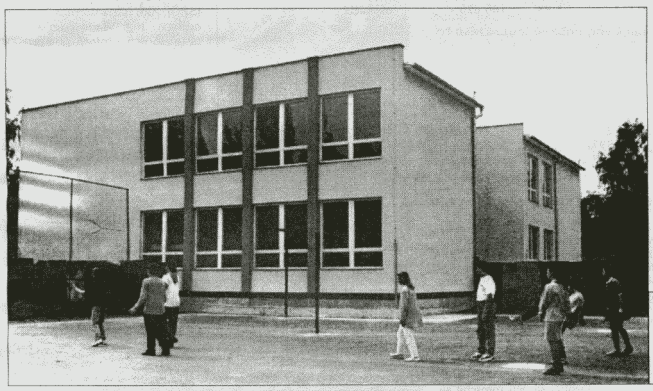

1. SEPTEMBER 1998

SLÁVNOSTNÉ OTVORENIE OBCHODNEJ AKADÉMIE

* deň otvorených dverí
* športové súťaže,
* turnaj miniliga
* občerstvenie, pivo

Brány novej budovy Obchodnej akadémie sa otvoria už 1. septembra 1998, za účasti pozvaných hostí a širokej verejnosti.

POMALIČKY SA ZVIDITEĽŇUJEME

Pred časom som s rozhorčením konštatoval, že sa o našom meste málo píše v dennej tlači a keď sa aj niečo napíše, tak len v negatívnom svetle. Poukázal som na konkrétne správy uverejnené v denníkoch Pravda, Nový čas a vyzval som občanov ku snahe robiť a žiť tak, aby sme mohli byť na svoje mesto hrdý. I keď sa odvtedy mnoho nezmenilo (neporiadky okolo smetiakov a kontajnerov pretrvávajú) predsa sme zaregistrovali niekoľko priaznivých informácií v médiách.

Najskôr to boli naši ochotníci zo súboru Malá Múza, ktorí zvíťazili na celoslovenskom festivale v Močenku a odniesli si hlavnú cenu. Palcové titulky v denníku Pravda zo dňa 3. 8. 1998 "Soška Gorazda Ilavčanom" potvrdili, že naši mladí robia dobré meno nášmu mestu.

Ďalšou milou informáciou z tejto súťaže bolo, že v koncertnom programe Daňovej priznanie sa predstavila najpopulárnejšia interpretka kresťanských piesní na Slovensku naša rodáčka Janka Daňová.

Druhou informáciou v dennej tlači, ktorá ma potešila resp. vyvolala hrdosť na moje mesto bola správa, že náš rodák prof. Pavol Traubner obdržal najvyššie vyznamenanie Slovenskej akadémie vied za zásluhy v lekárskych vedách – Zlatú medailu Jána Jesenia. O štyri dni bol rozsiahly rozhovor s vyznamenaným prof. Traubnerom, v ktorom len potvrdil, že je presvedčený humanista a obetavý lekár. Tento článok uverejnený v Pravde pod názvom "Máme málo láskavosti" ma utvrdil v tom, že naše mesto malo už dávno tohto človeka ako svojho rodáka navrhnúť na vyznamenanie v rámci nášho regiónu, okresu či kraja. Veľmi zaujímavá bola dramaturgická relácia v Slovenskom rozhlase dňa 6. 8. 1998 o predstaviteľovi ilavskej cirkvi zo 17. storočia Tobiášovi Mastníkovi, ktorému bola odhalená v roku 1997 na fasáde mestského múzea pamätná tabuľ k jeho 300. výročiu úmrtia. Relácia priblížila pohnuté čas v Uhorsku a osudy vzdelancov. Zaujímavé informácie pre nás ilav čanov, ktoré odzneli, boli aké významné osobnosti v čase 17. sto ročia (Joachim Kalinka, Tobiáš Mastník atď) pôsobili v Ilave a ic prínos pre Slovákov. Pretože tu vznikli diela, ktoré už vtedy – dáv no pred štúrovským obdobím nabádali používať rodný jazyk v ústne aj v písomnej forme. Za podporu, ktorú Ilavčania prejavili učen com, císárske vojsko Ilavu vyrabovalo...

-MI

Mesto Ilava pozýva na tradičný **BARTOLOMEJSKÝ JARMOK**, ktorý sa uskutoční v dňoch
21. 8. – 22. 8. 1998

Program na Mierovom námestí:

PIATOK

10.00 h.	**Alegorický sprievod** Mierovým námestím s účasťou ilavského kráľovského dvora
10.30 h.	**Slávnostné otvorenie jarmoku**
11.00 h.	Vystúpenie folklórneho súboru **Strážov**
16.00 h.	Vystúpenie folklórneho súboru **Strážov**
17.00 h.	"Song boy" **Dušan Dobiáš** a tanečná country skupina **Maryland** z Trenčína
18.30 h.	**"Jarmočná volenka "** – hrá ilavská hudobná skupina Rafaróza

SOBOTA

9.30 h.	**Zábavná pouličná show** divadelného súboru Korbáč z Myjavy (svalovec, baletka, fakír ...)

Prehľad dlžníkov Mestského úradu k 31.5.1998

Daň z nehnuteľnosti Meno dlžníka	obdobie	dlžná čiastka	spôsob vymáhania
PD Košeca	1996-7	423 275,70	exekúcia
KK Company Ilava	1996-7	156.132,-	exekúcia
Cebo Holding Slovakia	1997	15.761,-	výzvy
Manus MNM- býv.stolárstvo	1993,1994,1995	120.265,-	exekúcia
Stavebno-serv.podnik Žilina	1997	27.925,-	výzvy
Ekorcál Dubnica n/V	1996,1997	8.100,-	výzvy
Pov.Stav.spol.Pov.Podhradie	1997	36.994,-	výzvy
Torus Pov. Bystrica	1995,1996	210 671,-	výzvy. pripr.na exekúciu
Penále z dane z nehnuteľnosti :			
PD Košeca	výmer č. 1/97	368.870,58	exekúcia
	2/98	327.330,-	odvolanie OÚ
KK Company	2/97	216.681,30	exekúcia
	1/98	38.470,20	exekúcia
	3/98	100.620,-	exekúcia
ALKOHOL:			
KK Company			
/predpoklad zápočet pohľadávok – dlažba/		202.003,19	
Václavová 1993 - súdnou cestou		55.911,-	
Nájomné :			
CVJ PZ	1993	490.595,60	súdnou cestou
MUK POL	1993	210.000	súdnou cestou
Ďuriš Dubnica nad Váhom	1996	47.806,10	exekúcia
Okresný úrad Ilava	1997	89.302,-	výzvy
Okresný úrad Ilava	1998	302.600,25	výzvy
SPOLU:		**3.319.312,-**	**Sk**

Kúpanie na vlastné riziko

Mnohí z nás si už zvykli tráviť tieto horúce letné dni pri "veľkej mláke vody", ktorá sa objavila v jarných mesiacoch toho roku pri rieke Váh. Voda je teplá, na svoje si prídu hlavne plavci, "opaľovači" na nafukovačkách, či malí člnkári. Prednedávnom sa pri budúcom sa rybníku objavili tabuľky so zákazom kúpania. Hneď sa rozšírila fáma o nakazenej a závadnej vode. Okresný úrad odbor životného prostredia preto odobral z vlastnej iniciatívy vzorky vody na rozbory v Štátnom zdravotnom ústave (ŠZÚ). Ako nás informoval vedúci odboru Ing. Vlado Ivanka podľa telefonickej informácie zo ŠZÚ rozbory ukázali, že voda je nezávadná, vo vyššej triede kvality. Avšak zároveň upozornil, že formujúce sa jazero je ešte stále nedokončená stavba. Preto tabuľky zakazujúce kúpanie nás upozorňujú, že ak sa osviežujeme v príjemne teplej vode, robíme to na vlastnú zodpovednosť.

-ga-

PRIPOMÍNAME SI SVETOVÝ DEŇ SLOVÁKOV

20. máj 1998 – streda – bol deň, kedy sa 30 žiakov, 6 členov folklórneho súboru Strážov a 5 pedagogických pracovníkov ZŠ na Hviezdoslavovej ulici v Ilave vybrali na štvordňovú družobnú návštevu do Juhoslávie do Selenče. Táto akcia bola pripravená v rámci Svetového roka Slovákov, prostredníctvom Projektu MŠ SR na ochranu detí a mládeže. Projekt vybral – schválil OÚ v Ilave v spolupráci s OŠaK Ilava. Zo ZŠ Jána Kollára v Selenči má II. ZŠ v Ilave, družbu ešte len 2 roky a už sme sa stihli vzájomne trikrát navštíviť a dobre poznať. Selenča – dedina s viac ako 3000 obyvateľmi sa líši od ostatných tým, že je slovenská. Ľudia v nej hovoria tou istou rečou ako my. Sú hrdí na ňu: vzdelávajú sa v nej a snažia sa ju zachovať napriek všetkým ťažkostiam aj ďalším generáciám. Po dlhej 15 hodinovej ceste nás vo štvrtok predpoludním pedagogický zbor a žiaci Základnej školy v Selenči privítali pekným slovenským zvykom, chlebom a soľou, i krátkym kultúrnym programom. Onedlho sa deti rozpŕchli so staronovými i novými kamarátmi do rodín, aby sa ubytovali. Podobný osud čakal i ostatných účastníkov. Oddýchnutí sme sa pred večerou zišli v telocvični na kultúrnom programe. Predstavili sa v ňom domáci. Páčili sa nám kroje detí, ktorými prezentovali folklór a samozrejme i svoj talent.

I naši žiaci pásmom piesní, poézie, hovoreného slova, tancami Laštieka ale i tanečné páry zo súboru Strážov prispeli k príjemnému stráveniu večera. Ten sme ukončili prehliadkou školy, diskotékou a spoločenským posedením. V piatok ráno nás čakal autobus, ktorý nás zaviezol do susednej srbskej obce Bač, kde sme navštívili kláštor františkánov. V Bodafonoch sme si pozreli kláštor ženského mníšskeho rádu. Popoludnie sme strávili v dedine Pivnica, kde si žiaci zmiešanej slovenskej, ale i chorvátskej ZŠ pozreli náš kultúrny program. I oni pripravili pre naše deti program – módnu prehliadku a malú diskotéku. V sobotu sme si pozreli v Báčskom Petrovci historickú budovu Slovenského gymnázia a nový internát. O ňom nám porozprával náš sprievodca – riaditeľ družobnej školy. S úctou hovoril o absolventoch školy, o úspechoch Slovákov, o vzájomnej pomoci bývalých spolužiakov, o hrdosti a práve vzdelávať sa v slovenčine. Potom sme pokračovali do mesta Nový Sad. Sprievodca nám ho predstavil. Kedže každý chcel priviesť domov nejaký darček, nastal čas nákupov a voľný program. Nakoniec sme navštívili pevnosť Petrovaradín, ktorá sa vypína nad riekou Dunaj. Je z nej prekrásny výhľad. "Tu sa stretol rímsky cár so slovenskými poslami", povedal nám náš sprievodca, pričom sme si spomenuli na slávnu báseň Mor ho! Po návrate do Selenče sme sa posledný krát rozišli do našich dočasných domov – rodín. Tu sme načerpali posledné sily. Najedli sme sa , pobalili, oddýchli si a nastal čas lúčenia. Poveľké pozdravy, adresy, stisky rúk, zamávanie a vydali sme sa nocou domov. Cesta ušla rýchlo. Unavení, plní dojmov sme ju vyplnili spánkom. 24. máj 1998 - nedeľa – 11 hodín dopoludnia. Vrátili sme sa domov. Verím, že spokojní. Obohatení o nové zážitky, poznané miesta, kamarátov, ktoré nám už teraz pripomínajú len fotografie.

Mgr. Helena Machová

Riaditeľstvo ZŠ Ilava, Hviezdoslavova ul. srdečne ďakuje všetkým, ktorí sa podieľali na zabezpečovaní akcie - MŠ SR a OÚ OŠaK Ilava za schválenie projektu na ochranu detí a mládeže s názvom "Návšteva krajanov vo Vojvodine", riaditeľke Odboru ZŠ MŠ SR Mgr. Márii Jakubovičovej, poslancovi NR SR Rastislavovi Šeptákovi, ZRŠ pri ZŠ Ilava, Hviezdoslavova ul., MÚ v Ilave, CK Pribina a mílnu a zodpovednému šoférovi p. Modlidbovi, Mgr.Ševčíkovej, pedagógom ZŠ ktorí sa návštevy zúčastnili a spolu s členmi FS Stražov a deťmi vytvorili nádhernú atmosféru celej návštevy.

PRIESTUPKY ...

Každá činnosť verejnej správy, ktorej súčasťou sú i okresné úrady, podlieha správnemu režimu a je viazaná zásadou zákonitosti. Aj pre administratívny (správny) postih fyzických a právnických osôb platí čl. odst. 2 listiny základných práv a slobôd, podľa ktorého štátna moc sa môže uplatňovať len v prípadoch a medziach ustanovených zákonom a to spôsobom, ktorý zákon ustanoví.

Takýmto zákonom na základe ktorého sa uplatňuje administratívno-právny vzťah prevažnej väčšiny priestupkov, je zákon o priestupkoch, publikovaný v Zbierke zákonov pod č. 372 z roku 1990. Ku dnešnému dňu sa zákon o priestupkoch novelizoval jedenásťkrát. Je to dôsledok prebiehajúcich spoločenských zmien vrátane slovenského právneho poriadku po vzniku samostatnej Slovenskej republiky. Zákon vymedzuje pojem priestupku ako zavinené konanie, ktoré porušuje alebo ohrozuje záujem spoločnosti a je za priestupok výslovne označené v tomto zákone alebo v inom zákone, ak nejde o iný správny delikt, postihnuteľný podľa osobitných právnych predpisov, alebo o trestný čin.

Priestupkov podľa zák.č. 372/1990 Zb . Okresný úrad v Ilave odbor všeobecnej vnútornej správy za rok 1997 riešil 859. Najväčšou skupinou boli priestupky proti občianskemu spolunažívaniu, ktorých bolo 414, kým v roku 1996 ich bolo 350. Skutkovú podstatu týchto priestupkov naplnil ten, kto inému ublížil na cti tým, že ho urazil alebo vydal na posmech, inému z nedbanlivosti ublížil na zdraví, úmyselne uviedol nesprávny alebo neúplný údaj pred štátnym orgánom, pred orgánom obce alebo organizácii za účelom získania neoprávnenej výhody alebo ten, kto úmyselne narušil občianske spolunažívanie vyhrážaním ujmou na zdraví, nepravdivým obvinením z priestupku, schválnosťami alebo iným hrubým správaním.

Nie v každom prípade bolo konanie ukončené pokutou. Správny orgán prejednávajúci priestupky má povinnosť tam, kde to zákon stanovuje navrhnúť zmier. Jedná sa predovšetkým o návrhové delikty. Je však paradoxné, že hlavne príbuzní medzi sebou nemajú záujem si navzájom odpustiť a zmieriť sa. Vznikajú i konflikty medzi staršími príbuznými, ktoré prechádzajú už na ich potomkov. Okrem toho pri ukladaní sankcie má správny orgán prihliadnuť na doterajší život páchateľa priestupku, jeho bezúhonnosť, na motívy a okolnosti spáchania priestupku a pod. I napriek uvedeným skutočnostiam bolo na pokutách za rok 1997 uložených 133 650,-Sk.

Je potrebné len dúfať, že i keď počet priestupkov za uplynulé roky narastal, dôjde ku zlepšeniu medziľudských vzťahov a počet priestupkov poklesne. Najväčšie rezervy sú práve v uvedenej skupine priestupkov proti občianskemu spolunažívaniu, kde by ľudia mali byť ľu ďmi, viac sa dokázať ovládať, odpustiť si a žiť v mieri.

Anton Vanko
Vedúci správneho oddelenia
Okresného úradu v Ilave

CHUMÁČIKY SLÁVY MALEJ MÚZY

Vznikla pred tromi rokmi. Nenápadne, s pokusom vytvoriť divadelný súbor s postmoderným štýlom prejavu. Mladí ľudia vo veku od 14 – 27 rokov sa začali stretávať v DK Ilava pod vedením **Magdy Pajankovej**, ktorá býva v Košeci, pracuje v Centre voľného času v Ilave a diaľkovo študuje 5. ročník Laickej teológie v Nitre. Po "Jozefovi z Arimatie" a rozprávke H. CH. Andersena "Slávik" naštudoval súbor hru "Dráma sveta", ktorú Magda vytvorila z veršov Janka Kráľa. Prvý úspech prišiel skoro. Na 6. ročníku Štúrovho Uhrovca, kde obdržali 1. cenu v kategórii divadlei poézie.

Malá Múza – divadelný súbor mladých vekom i duchom, okolo ktorého začali lietať chumáčiky slávy po ich druhom vynikajúcom úspechu roky do súboru investoval. Spomínam si, keď som mu na začiatku položila otázku, čo z toho má, keď nás pozýva na divadelné školy či prehliadky, veď sa mu to nemusí nikdy vrátiť, odpoveď, že o pár rokov bude v Ilave dobrý divadelný súbor. Mal pravdu, neprešiel ani rok a v našom kostole sme hrali prvú hru "Jozef z Arimatie" .... hovorí režisérka, zvukárka, manažérka, kronikárka, vedúca, sestra - **Magda Pajánková.**

...."Ako som sa dostal do tohto divadla? To bolo tak. Idem si raz z kostola z miníštrovania a pred kostolom stojí Magda, že či nemám záujem hrať divadlo. Pozerám sa na ňu, že nie. Ona – ale áno. Ja – ale nie, ona ale áno. Predsa ma akosi presvedčila, aby som sa aspoň prišiel pozrieť. Keď som o tri dni prišiel na ich skúšku, bol to vtedy riadny chaos a nakoniec z toho bolo 1. miesto v Močenku ..." úsmevne rozpráva **Pavol Remenár**, najčerstvejší člen súboru, študent učilišťa elektrotechniky v Žiline, predstaviteľ Boha v "Dráme sveta".

Z krajskej prehliadky v Uhrovci – rodná izba Ľ. Štúra a Alexandra Dubčeka. Hore zľava: Magda Pajánková, Justína Janeková, Matúš Adam, Miloš Šedo, Peter Domáň. Dole zľava: Alena Debnárová, Peter Šedo, Ľuba Turcerová, Lenka Janečková, Michal Adam.

Bola to nádherná robota, krátke noci a dlhé dni plné veršov. Písanie scénara bolo najkrajším obdobím, bola to taká vnútorná výpoveď, vždy som chcela spraviť niečo nadčasové."

Michal Adam študent III. ročníka Leteckých opravovní Trenčín skromne, avšak s očami plnými šibalstva :

" mali nedostatok hercov tak zobrali aj mňa. A hneď som dostal aj významnú úlohu – Adama. Najradšej však hrám rozprávkové bytosti a indiánov, chcel by som spomenúť našu starkú, ktorá nás živila ... "

"Áno,áno, ... koláče, jablčka, orechy ... " svorne kričia všetci prítomní.

Zvládnuť 27-členný kolektív mladých ľudí iste nie je vždy ľahké ...

Magda s úsmevom jej typickým: "Poslúchajú ma takto: mohlo by to byť aj lepšie, ale mohlo by to byť aj horšie. Je to všetko vo vývoji, tak dúfam, že sa polepšíme – všetci."

"Magda nevie byť viac prísna, pretože to závisí od človeka. Ono je to tak, že my sa niekedy tvárime akoby sa nám nepáčilo to, čo nám hovorí, akoby sa nám nič nechcelo, ale nakoniec si to uvedomíme, že je to potrebné, že treba počúvať a nakoniec všetci vynaložíme maximum, aby to bolo čo najlepšie " – hodnotí svoju priateľku režisérku **Alenka Debnárová** jedna z najväčších hereckých talentov súboru.

Pri preberaní vysokých ocenení zvyknú ocenení vyjadrovať vďaku ľuďom, ktorí im dopomohli k úspechu...

Magda: "Hovorí sa, že nikdy nesmiem nikoho volať na pomoc, pretože potom to vlastne nebude moja hra. Nesúhlasím! Podľa mňa je dôležité mať kontrolu zhora, veď celý život sa učíme a myslím si, že nie je žiadna hanba priznať si to. Naša práca s dramaturgiou textu siaha vždy len po určitú hranicu a k úplnej zrelosti hry potrebujeme kolegiálne rady. Naším lektorom je **Michal Babiak** z Bratislavy. Nemôžem nespomenúť aj našu kamarátku **Irenku Hanckovú** z Levíc, ktorá nám pomohla pri hre "Slávik".

S akými ambíciami ste šli do Močenku?

Magda: "Bola som veľmi rada, že hru uvidí čo najviac ľudí. Toto divadlo je pre mňa forma evanjelizácie, má svoje posolstvo. Úplne sme boli presvedčení, že vyhrá Mišo Babiak, pretože je to slávne meno, robí dobré divadlo a je to vlastne náš učiteľ. Keď vyhodnocovali a povedali nás , začalo mi trieskať srdce a pri preberaní ceny som sa skôr triasla od strachu ako tešila. Radosť prišla až oveľa neskôr po uvoľnení ..."

...." Keď sme vyšli z toho kulturáku ľudia okolo nás výskali, že čo sa netešíme, veď sme vyhrali. A mi sme iba normálne kráčali. Magda je podľa mňa doteraz v šoku...." to sú slová staršieho z bratov Adamových – Matúša. Je študent II. ročníka nadstavbového štúdia v Lednických Rovniach.

Malá Múza združuje 27-členný kolektív mladých ľudí z Ilavy, Dubnice a Košece. Vo vašom súbore sú tri súrodenecké páry, myslíte si, že sa vo vašom kolektíve vyvinie aj iný vzťah (napr. manželský...)?

"....myslíme si, myslíme, veríme ....." – Magda.

....a dva páry očí sa nežne vpíjajú až na dno svojich srdc.

(Alenka a Peťo – zaryto mlčiaci prísediaci – jeden z najväčších hereckých talentov, predstaviteľ Kniežaťa v "Dráme sveta".

Členovia Malej múzy sa už tretí rok predstavili verejnosti i na Rozprávkovom lese v Ilave, tohto roku "hostovali" na Rozprávkovom lese v Košeci, v Piešťanoch hrali pre postihnuté deti a najbližšie ich uvidíte **16. augusta** na akcii Deň pre prírodu, v pravej indiánskej osade na Baginovej lúke a na jarmočnom alegorickom sprievode ilavskej kráľovskej rodiny.

Srdečne blahoželáme, želáme veľa úspechov a spoločných krásnych chvíľ.

Za rozhovor ďakuje -ra-

na celoslovenskom festivale duchovných hier v Močenku. "Dráma sveta" bola v júli tohto roku ocenená 1. miestom. Súbor obdržal diplom, prekrásnu drevorezbu od spolku sv. Vojtecha, putovný pohár a každý člen dostal knihu. V tohtoročnej sezóne ich čakajú ešte dve súťažné vystúpenia – celoslovenská prehliadka so zahraničnou účasťou Scénická žatva v Martine a Hviezdoslavov Kubín v Dolnom Kubíne.

Pri príležitosti vysokého ocenenia sme požiadali niektorých členov súboru a režisérku o rozhovor:

„Vo vývoji nášho súboru dominujú tri základné mená: **Peter Sýkora,** ktorý je iniciátorom festivalu biblických a duchovných hier Gorazdov Močenok. Práve tam sa pred tromi rokmi zoznámila s Tháliou (divadelnou múzou) v tvorivej dielni herectva a réžie Michala Babiaka. Tretie meno je dnes už nebohý vzácny pán tajomník Zväzu divadelných ochotníkov na Slovensku – **Stanko Chren,** ktorý po celé tie

Členovia div. súboru Malá múza ocenení najvyšším vyznamenaním na tohtoročnom celoslovenskom festivale Gorazdov Močenok.,

POZOR NA CESTÁCH!

VÁŽENÍ MOTORISTI,

ako aj nemotorові účastníci cestnej premávky! Je tu opäť obdobie prázdnin a dovoleniek. V tomto období nastáva na našich prehustených cestách ešte väčší presun (nárast) motorových ako i nemotorových vozidiel. Celkový vývoj dopravnej nehodovosti a hlavne jej následkov je v celej republike veľmi nepriaznivý, o čom svedčia aj nasledujúce štatistické informácie z nášho okresu. Za hodnotené obdobie od 1.1.1998 do 30.6.1998 bolo zaevidovaných 254 osôb ťažko zranených a 64 osôb ľahko zranených, pričom odhadnuté hmotné škody dosiahli hodnotu 13 588 850,- Sk. Najviac dopravných nehôd zapríčinili vodiči osobných a dodávkových motorových vozidiel – 174, nákladných vozidiel 41 a potom sú to cyklisti 8 a chodci 5. Najčastejšími príčinami dopravných nehôd je nepozornosť, nedodržanie bezpečnej vzdialenosti a neprimeraná rýchlosť. K najtragickejším dopravným nehodám dochádza pri porušovaní ustanovenia § 15 Zák.č. 315/96 Z.z. o rýchlosti jazdy. Mnohí vodiči zabúdajú, že sú povinní prispôsobiť rýchlosť jazdy svojim schopnostiam, poveternostným podmienkam, stavu a povahe vozovky ako aj iným okolnostiam, ktoré môžu predvídať. Aj touto cestou Vás všetkých účastníkov cestnej premávky žiadame, aby ste sa počas letnej turistickej sezóny, ale aj počas celého roku v cestnej premávke správali k sebe navzájom ohľaduplne (vodič ku chodcovi a chodec k vodičovi), rozvážne a disciplinovane.

Riaditeľ OPaDP OR PZ Ilava

POĎAKOVANIE

Smútiaca rodina touto cestou ďakuje za príkladnú starostlivosť o zosnulého Alberta Mikušku Obvodnému lekárovi MUDr. Milanovi Grajciarikovi a všetkým lekárom a zdravotným sestrám chirurgického oddelenia pod vedením primára MUDr. Staníka.

Manželka s deťmi, zať a vnuk

Výzva podnikateľom!

Prispejte k ochrane zdravia

Anesteziologicko-resuscitačné oddelenie Nemocnice s poliklinikou Ilava poskytuje vysoko odbornú liečebnú starostlivosť pacientom bezprostredne ohrozeným na živote – stavy v bezvedomí, ťažké dopravné i pracovné úrazy, ťažké pooperačné stavy, otravy, stavy po resuscitácii, cievne príhody – preto si vyžaduje nielen špeciálne liečebné postupy, ale aj dobrú monitorovaciu techniku, najmä neinvazívneho charakteru, ktorá absentuje na našom oddelení. V súčasnosti hľadáme prostriedky na zakúpenie prístroja na základné monitorovanie srdca – kardiomonitora, ktorý stojí okolo 350-400 tis. Sk. Hlavná možnosť obnovy zdravotníckej techniky pri súčasnom financovaní zdravotníctva spočíva na sponzorských príspevkoch.

číslo účtu: VÚB Ilava: 10006 – 14236-372-0200

Motto:
Život je niekedy ťažký a smutný,
ale vždy je krajší.
ak v ňom cítiť lásku k človeku.
MUDr. Markovič

Chirurgické oddelenie Nemocnice s poliklinikou Ilava prosí v mene pacientov operovaných na oddelení – o finančný príspevok na zakúpenie prístrojovej techniky na naše oddelenie. Ide predovšetkým o harmonický skalpel, staplery a o doplnenie nástrojov k laparaskopu.

Laparoskop používame pri operáciách žlčníka, prietrži a slepého čreva. Doteraz sme laparoskopom operovali 538 žlčníkov (za dva roky), kde sa neotrava brušná dutina a jazvy sú minimálne.

Harmonický skalpel sa používa pri rôznych operáciách na koži, pri operáciách brušnej dutiny – pancreas, pečeň, čreva.

Staplery sa používajú pri operáciách tráviaceho traktu – pažerák, žalúdok, tenké a hrubé črevo, konečník – a umožňujú operovať aj v ťažko prístupných miestach.

Uvedenou technikou by sa zvýšila úroveň poskytovania chirurgických služieb v našom regióne. Predbežná suma uvedených nástrojov je 981 112 Sk. Vzhľadom na súčasnú finančnú situáciu v zdravotníctve nie je možné takého zdravotnícke prístroje a nástroje zakúpiť.

Číslo účtu, na ktoré môžete posielať svoje finančné príspevky: **VÚB Ilava 10006-14236-372/0200**

Za kolektív oddelenia:
MUDr. Jozef Staník
– primár chirurgického oddelenia
MUDr. Bohuslav Pružinec
– zástupca primára
MUDr. Peter Daňo
– starší sekundárny lekár
MUDr. Pavol Kohútka
– mladší sekundárny lekár
MUDr. Igor Pafčuga
– mladší sekundárny lekár
MUDr. Martin Pecka, MUDr. Juraj Šebík

ČO NOVÉHO V MATRIKE?

V mesiaci júl sa v Ilave narodili 4 deti, manželstvo uzatvorilo 5 párov snúbencov.

Navždy nás opustili:

Mazáňová Anna
Marjak Ondrej
Mikuška Albert
Jurík Michal
Bartoš Juraj
Grnáčová Anna
Holbová Mária
Dianová Gizela
Poláčková Veronika

Blahoželáme

V mesiaci jún sa prekrásneho životného jubelia 85 rokov dožila naša spoluobčianka pani **ANNA VRTÍKOVÁ.**

K jej sviatku dodatočne blahoželáme a želáme veľa zdravia, spokojnosti a úspechov.

POVODŇOVÝ ÚČET ČERVENÉHO KRÍŽA

Slovenský Červený kríž, sekretariát Územného spolku so sídlom v Považskej Bystrici oznamuje občanom, že pokiaľ chcú prispieť finančnými prostriedkami na pomoc občanom postihnutých povodňou, tieto môžu poukázať na účet Fond pomoci symbol POVODEŇ VÚB Pov. Bystrica účet 35 - 3131 - 372/0200.

Prípadne na účet ÚS SČK Bratislava 35-8437-012/0200 var.s. 91029 Fond pomoci.

Oznamujeme občanom okresov Považská Bystrica, Púchov, Ilava, že finančné zbierky uskutočňujú poverení predsedovia Miestnych spolkov Slovenského Červeného kríža, ktorí majú u seba písomné poverenie od ÚzS SČK k vykonaniu finančnej zbierky, ktorým sa na požiadanie občanov preukážu. Verejná zbierka je povolená Ministerstvom vnútra SR. Upozorňujeme občanov, že Slovenský Červený kríž, Územný spolok v prípade uskutočňovania finančných zbierok občanmi, ktorých SČK, SÚS nepoveril k vykonaniu zbierky neručí za prípadné spreneverenie finančných prostriedkov. O prispievateľoch budeme informovať prostredníctvom novín Stredného Považia Obzor, Púchovských listoch, Ilavského mesačníka a Dubnických novín. Zároveň informujeme občanov, že zbierku ošatenia Slovenský Červený kríž neorganizuje. Ošatenie bolo distribuované zo skladov ÚzS SČK priamo do postihnutých obcí.

Paulína Markovičová
riaditeľka ÚzS SČK

Súcitia s ostatnými v nešťastí

Slovenský Červený kríž, SÚS v Považskej Bystrici ďakuje všetkým občanom, ktorí doposiaľ prispeli na pomoc občanom postihnutých povodňami. Do dnešného dňa bolo dobrovoľnými pracovníkmi SČK zozbierané 11. 650 Sk.

Ďakujeme všetkým prispievateľom, ktorí prispeli finančnou ciastkou na pomoc občanom postihnutým povodňami. Číslo účtu: 35-3131-372/0200 VÚB a. s. Pov. Bystrica.

ÚzS SČK, Pov.Bystrica

INZERCIA * INZERCIA * INZERCIA * INZERCIA

Predám

* 2-izbový rodinný dom vo Sveregi bez sociálneho zariadenia a ústredného kúrenia, s garážou, ovocnou záhradou a roľou. Možnosť prístavby. **Tel. 0867/633 193, 6113 193**
* pozemok v záhradkárskej osade Ďurihaj bez chatky s možnosťou jej výstavby. Cena dohodou.

Informácie na t.č.
465 552 po-pia od 7. do 15. h

Masážno-rehabilitačný salón SAMAS
v Dubnici nad Váhom ponúka nasledovné služby:

* reflexná masáž
* rekondičná masáž
* nahrievací bazén
* vírivka
* škótsky strek
* športová masáž
* subaqualna-pôvodná
* šľahačkový kúpeľ
* katedrová masáž
* inhalátor
* diadynamické prúdy

Pracovné dni: od 16. do 31. h
Objednať si možno osobne alebo na č. t. 0905 428 847

RODNÝ MÔJ KRAJ

Dnešný svet nám ponúka množstvo výdobytkov modernej techniky. Auto, televizor a telefón sa už dávno stali našimi každodennými spoločníkmi. Na filmy nechodime do kina, ale obľúbených hrdinov sledujeme v prijemnom prostredí domova. Najnovšie tituly filmov zháňame vo videopožičovniach, neraz si pomáhajúc mobilným telefónom. Kurzy cudzích jazykov sme doplnili aj o jazyky programovacie, aby sme sa ľahšie dohovorili s počítačom, ktorého obrazovka žmurká na nás dlho do noci. Vďaka internetu máme doma celý svet. Na monitore sledujeme udalosti v Amerike, komunikujeme prostrednictvom satelitov. Svet sa vďaka ľudskému umu zdá byť menší a miesta, o ktorých sa nám kedysi ani nesnívalo obdivujeme na fotkách, ktoré sme sami nasnímali lacným fotoaparátom. Paríž, Alpy, Toronto, Rím, Jadranské more. Množstvo fotografií sa len tak mihá v našich rukách a my si ani neuvedomujeme, že čosi medzi nimi chýba. Kde sú Tatry. Vrátna dolina, Čičmany, Strážov, či naša rodná dedina ? Vyzníme sa v bankových operáciách, vieme, kde je najlepšia piváreň v Prahe, ale blúdime pri hľadaní chodníka na Chmeľovú, či studničky, ktorej čistá voda nás vždy osviežila, keď sme ako malí chlapci podnikali prvé výlety do blízkeho okolia. Nie, nechcem, aby sme prestali chodiť do zahraničia a zavrhli všetku techniku uľahčujúcu nám život. Chcem len málo – nájsť si v tom uponáhľanom svete trochu času na opätovné spoznanie rodného kraja. Kraja, v ktorom žijeme. Vari nám neponúka vhodné miesta na strávenie víkendu? Vari nemajú aj naše malé obce bohatú históriu? Koľkí z nás dokážu rozprávať svojim deťom povesti bezprostredne sa dotýkajúce najbližšieho okolia? Vieme predstaviť návštevníkom nášho mesta svoj kraj tak, aby sa sem túžili vrátiť, lebo počas tejto dovolenky nestihli vystúpiť na Vápeč, či ochutnať z hrudy pravého ovčieho syra ?

Stačí skutočne málo. Možno jeden deň, možno pár hodín strávených v prekrásnej prírode, či pri múroch starobylého kaštieľa. Dva-tri zábery fotoaparátom. A jeden krátky článok v novinách, ktorý to všetko podnietí. Článok, ktorý v nás vyburcuje túžbu spoznať a na vlastné oči vidieť to, čo nemožno vlastne ani opísať pár riadkami.

Rubrika "Môj rodný kraj" chce byť tou iskričkou, ktorá v nás zapáli oheň túžby po spoznaní zaujímavých lokalít nášho okresu. Budeme radi ak i vy, čitatelia ilavského mesačníka, prispejete do novovzniknutej rubriky a pomôžete objavovať krásu a históriu rodného kraja.

-iny-

PIENINY NÁS OČARILI

Dňa 25. júla 1998 sa z obce Iľlavka opäť uskutočnil výlet. Tentokrát občania navštívili Pieninský národný park, Kežmarok, Starý Smokovec a pri spiatočnej ceste Liptovský Hrádok. Odchod s plným autobusom bol z obce o 4.00 h. ráno. O štvrť na deväť sme dorazili do lokality PIENAP-u, kde sme si zakúpili lístky na plte po rieke Dunajec. Počas plavby sme mali možnosť pozorovať neskutočné množstvo krás, ktoré vlastní Slovenský národ. Po ľavej strane brehu sa nachádza Poľsko a po pravej naše Slovensko. Hranica medzi týmito dvoma krajinami je presne v strede rieky Dunajec. Rieka bola hlboká od 40 cm do 12 m. Na každej z troch pltí nás sprevádzali dvaja pltníci. Na ich pevnej postave sa určite podieľal i sám Dunajec, ktorý musia splaviť 3-4 krát za deň. Dĺžka rieky je asi 10 km. Každá skala, či štrbinka v nej má svoju povesť. Keď sme nasadali do pltí, nevedeli sme si predstaviť, čo v nich budeme robiť celú hodinu a pol plavby. A keď sme vystupovali, tajne sme si priali absolvovať túto rozprávkovú cestu ešte raz, aby sa splnilo to, že ak niekto vystúpi z lode suchý, musí ísť ešte raz. Kežmarok nás okúzlil svojím starobylým vnútrom a s citom pre farby, akým sa rekonštruuje. Do Starého Smokovca sme prišli okolo tretej poobede. Kto chcel mohol ísť na Hrebienok, alebo pozrieť vodopády. Posedenie v cukrárni, čo dobrej reštaurácii nás utvrdilo v tom, že i na Slovensku je načo pozerať. Pri spiatočnej ceste sme prijali pozvanie do Liptovského Hrádku, kde sídli nezisková organizácia pod názvom A-projekt, s ktorou naša obec spolupracuje. Jej úlohou je podpora horských a podhorských dedinieк. V budove A-projektu nás privítala pani Ing. Ingrid Ďurinová, ktorá nás bližšie zoznámila s touto organizáciou. Touto zástavkou končil i náš celodenný výlet, za ktorého organizáciu treba poďakovať pani poslankyni za časť Iľlavka Vierke Holbovej a MsÚ v Ilave, ktorý prispel finančne. **Ďakujeme!**

DOM KULTÚRY POZÝVA

16. august (nedeľa) - DK Ilava , Americké mierové zbor
na Slovensku, Divadelný súbor Malá múza pri DK a CVČ Ilav
pozývajú rodičov, deti a všetkých milovníkov dobrodružstva n
Deň pre prírodu - malý turistický pochod – max. 5 km (tras
bude vyznačená)
- **cieľ trasy:**
  - lúka v Porubskej doline (Baginka)
  - stretnutie pri ohni a dobrých trampských pesničkách
  - návšteva pravej indiánskej osady – do 19.00 h.
  - hľadanie vzácneho pokladu kmeňa Siouxov
  - súťaže pre veľkých i malých

Odchod na trasu je hromadný, všetci sa stretneme na autobu
sovej
zastávke pri JRD Ilava o 14.00 h.
Pre odvážnych spanie pod širákom
V prípade nepriaznivého počasia sa akcia odkladá.

1. september (utorok) -
Slávnostné otvorenie novej budovy Obchodnej akadémie
deň otvorených dverí
športové súťaže, turnaj miniligy
občerstvenie, pivo

6. september (nedeľa) - DK Ilava o 18.00 h.
Ivan Mládek a jeho Banjo Band
- 1 1/2 h. hrá, spieva, rozpráva
- vstupné: 130,- Sk

Predpredaj vstupeniek v pracovných dňoch
od 8.00 h. – 15.00 h. v DK Ilava (tel.465 469)

7. 9. - 11. 9. (pondelok - piatok) vestibul DK Ilava
od 8.00 h. – 17.00 h.

VÝSTAVA OBRAZOV DANIELA JÁNOŠÍKA

amatérskeho výtvarníka z Novej Dubnice

Daniel Jánošík, 70-ročný výtvarník- amatér, je pôvodný
povolaním knihár. V tejto profesii je jednou z techník tech
nika intarzie do kože. Túto techniku aplikoval do stolár
skej dýhy a pracuje ňou už viac ako 20 rokov. K záľube h
priviedla láska ku kráse slovenskej krajiny a horských kve
tov v nej. Obrazy so štruktúrou dreva sú obsahovo teplé
Striedanie plôch s rôznymi odtieňmi vyžaduje presný zá
mer autora so zmyslom pre detail. Zvolená technika m
preto nedovoľuje obsahovo nepriehľadnú výpoveď.

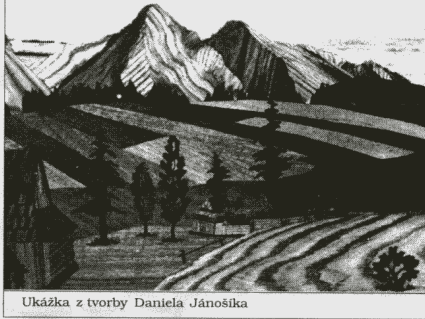

Ukážka z tvorby Daniela Jánošíka

LAŠTEKY SA ZABÁVALI

"Načo mi je tá záhrada". Pieseň ktorú pozná vari každý sa vznášala vetrom zo záhradkárskej osady Lašteky I. Niekto si pod slovom záhrada predstavi iba robotu, ní odpočinok, ale ti, ktorí prišli dňa 25.7.1998 na lúku pred túto osadu sa presvedčili, že záhradka je aj veľkou zábavou. Takúto veľkú zábavu pripravilo v rámci osláv 20. výročia založenia záhradkárskej osady Lašteky I. zopár smelých chlapov pre členov s ich rodinami a vlastne všetkých priateľov záhradkárov. Prípravy na toto podujatie trvali takmer celý týždeň. Najskôr bolo treba skosiť tŕňový porast, ktorý sa tak či tak negatívne podpisoval pod vstupnou bránou osady, potom nasledovala úprava terénu, zriadenie "toaletných jám", postavenie táboráku, zabezpečenie osvetlenia, výroba posedenia a nespočetné množstvo ďalšej práce. Že to nebola zbytočná práca ukázala generálka ešte v platok, deň pred samotnou premiérou. S harmonikou na ramenách pred "West" stánkom s narazeným desiatkovým bažantom, to ako prvý začal roztáčať jeden z viacerých pamätníkov osady p. Paholek, ktorému sa nechcelo ani veriť, že osada už má 20.-tku. Pri speve a dobrej nálade to šlo až do neskorých večerných hodín. Zobúdzanie do nového dňa nám neprekazil ani pohľad na zamračenú oblohu, ale s pribudajúcimi hodinami sa nám začali objavovať prvé kvapky dažďa až nakoniec okolo obeda už dážď si po svojom riadil náš program. To, že deti na rozdiel od rodičov sú radi keď moknú sa potvrdilo pri behu do vreca, alebo hodom do deravého koša, či pri spoločnom rodinnom tanečnom kolečku. Pripravených bolo oveľa viac detských hier, no pršať začalo výdatnejšie a tak nezostávalo nič iné iba prerušiť pripravený detský program. Radostná správa prichádzala od Bolešova, keď sme uvideli čistú oblohu a o chvíľu nám slnko vysušilo mokré vlasy a namoknutú trávu. Čo však nevysychalo, boli naše hrdlá, o ktoré sa nám vynikajúco staral p. Miro Hajas so svojim Skala - tímom. Keď sme zacítili dym z dreveného uhlia a vôňu domácich klobás prišiel čas oficiálne otvoriť našu oslavu. Vlajka na počesť k výročiu namaľovaná na plienke vysela na plote a pred ňou úvodné slovo prehovoril prvá predseda osady p. Jozef Melicher. Záhradkársku vatru zapálil Zdeno Galo junior (najlepší brigádnik). Hudobná skupina Rafaróza pod šiatrom vydala prvé tóny na povel do tanečného kola a zábava nabrala ten správny kurz. Načo sme boli všetci najviac zvedaví bol ohňostroj. Bolo 21.30 h. a opäť všadebol Zdeno junior a Jožko Ferenec junior (dopálení odpaľovači) vypustili do vzduchu takmer 300 svetelných efektov na svoju dráhu s nízkym bodom doletu a fantastickým zladením farieb. Potom sa pokračovalo vo voľnej zábave - o tanečné páry (aj pády) nebolo núdze a niektorí tancovali ešte i ráno za svitania pri vatre, ktorá postupným vyhasínaním ukončovala túto trojdňovú akciu.

Prostredníctvom Ilavského mesačníka by som chcel poďakovať Mestskému úradu, Technickým službám mesta, Kultúrnemu domu, PZ Borokové, SEZ v Ilave, p. Hajasovi Mirovi, p. Vrtíkovi,p. Ferencovi jnr. a všetkým brigádnikom a všetkým tým, ktorí svojim pochopením a pomocou prispeli záhradkárom z osady Lašteky I. zrealizovať takéto krásne oslavy.

Róza, ZO SZZ Lašteky I.

Z ILIAVČANSKEJ KRONIKY

Asi od roku 1900 všetky mestá a obce dostali maďarské názvy. Na úradoch sa písalo a rozprávalo výlučne len maďarským jazykom. Kto ho neovládal, veľakrát podpísal veci, ktorým nerozumel. Kysleva – bol maďarský názov pre Iliavku, ktorý jej dali maďarskí úradníci na Okresnom úrade v Ilave, v roku 1906. Obecné razítko malo rovnaký názov i rok. Maďarské úradovanie pominulo 28. októbra 1918, teda skončením prvej svetovej vojny, ktorá bola vypovedaná 1. augusta 1914. Z Iliavky bolo povolaných 32 mužov, z ktorých sa po skončení vojny desiati už nikdy nevrátili domov. V tom čase mala obec asi 150-160 obyvateľov. Podobne ako v iných obciach a mestách odlúčenie a úmrtie čo i len jedného človeka, znamenalo v časoch vojny nevyčísliteľnú stratu, tak pre rodinu ako pre obec samotnú. V celej krajine chýbali zdravé chlapské ruky, čo sa prejavilo nedostatkom potravín. Starci, ženy a deti nevládali obrábať svoje pozemky a i keď si voľačo dopestovali, väčšia časť z toho putovala na front. Po vojne v tunajších horách nastal obrovský odbyt dreva. Muži boli väčšinou zamestnaní v lesoch, roľníci opäť začali pracovať a dá sa povedať, že všetok ľud sa vzmáhal a spamätával z otrasov vojny. Od roku 1922 –1940 boli v dedine opravené, alebo vystavané nové domy. V roku 1935 bola pre obec zakúpená ručná, dvojkolesová striekačka na hasenie požiarov. Prvý hasičský zbor bol v Iliavke založený 12. novembra 1935 do ktorého sa prihlásilo celkovo 12 dobrovoľníkov. Silnenie národa však netrvalo dlho, opäť sa bojovalo. Tentokrát v druhej svetovej vojne, oveľa krutejšej a surovejšej. Z Iliavky bolo v tejto vojne 14 vojakov. V okolitých horách sa schovávali partizáni. V obci sa žilo v strachu a neistote. Jediný výstrel z ich strany na nemeckých vojakov mohol pre obec znamenať krutý koniec. V Iliavke hľadalo útočisko veľa ľudí. Z Iliavy sa tu ukrývalo asi 150 obyvateľov a niekoľko cudzincov. Z tohto dôvodu bola obec strážená vo dne i v noci. Správy im poskytovalo jedno rádio a žena, ktorá vedela veľmi dobre po nemecky a po maďarsky. Druhá svetová vojna bola ukončená 9. mája 1945. Krutý rozmach mocibažného človeka zanechal bolesť v mnohých srdciach ľudí, ktorý pretrváva ešte i dnes.

K.K.

DIAGNÓZA 090X

Keď pred viac ako 120-tími rokmi predstavil vo Philadelphii pán Bell svoj vynález verejnosti, určite netušil, k akej dokonalosti telefón dospeje. Hoci povestné "Halô" tretí vynálezca ad do dnešných čias bez zmeny, telefónny prístroj podstatne zmenil svoj vzhľad, rozšíril svoje funkcie a naviac,zmenil sa i spôsob prenosu hovoru. Dróty spájajúce účastníkov už nie sú podmienkou, prenos zvuku pomocou elektromagnetických vĺn vzduchom využívame už dávno. Ale aj súčasná miniaturizácia odštartovala rýchly nástup mobilných telefónov. Akciu "Odstrihnite sa !" vystriedala Jarná mobilizácia a mnohí z nás jej úplne prepadli. Veď kto by nechcel telefón za korunu! Malý zázrak sa stal takmer povinnou výbavou dámskych kabeliek, hompáľa sa za opaskom mladých ľudí, či ukrýva vo vrecku saka skutočných manažérov. Nič proti tomu, ale to malé pípajúce čudo s displejom a tlačítkami sa správa ako pán, ktorý si nás zotročil. Mnohí "otroci" doslova čakajú, keď opäť zazvoní, aby na chodníku plnom náhliacich sa ľudí kričali do dlane a vrážali pritom do okoloidúcich. Do obchodu už nechodíme s papierikom, na ktorom máme spísané veci, ktoré treba kúpiť. Zmätene pobehujeme od regálu k regálu a vyberáme do košíka tovar, ktorý nám oznamuje hlas z aparátu. Frajeri v rýchlych autách vybavujú kšefty počas jazdy, nehľadiac pri tom na bezpečnosť a veľakrát ani na cestu pred sebou.

Každá doba prináša niečo nové. Dnes sa nám zdá smiešne, ak v začiatkoch automobilizmu bežal pred vozidlom bežec so zástavkou oznamujúci prejazd auta. Postupom času sa utvorili pravidlá usmerňujúce pohyb vozidiel. V súčasnej dobe by sa určite zišli pravidlá správneho telefonovania z mobilného telefónu. Pretože správne telefonovať neznamená len, že viem, ktoré tlačítka a v akom poradí mám stlačiť. Správne telefonovanie v sebe zahŕňa i moje správanie počas hovoru. Prezrádzať všetkým "ja mám mobil a práve telefonujem", určite nie je ten správny spôsob prezentácie vlastnej osoby. Ten, kto má v sebe dostatok citu, ohľaduplnosti a pochopenia pre druhých určite vie, ako sa zachovať, keď sa ozve známy zvuk. A ostatným nepomôže ani vydanie pravidiel v zbierke zákonov. Pravda páni šoféri – telefónmobilisti ?!

-iny-

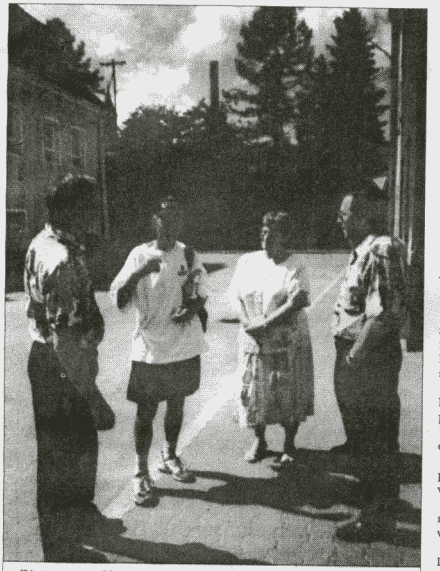

Zástupcovia Okresného a Mestského úradu vítajú Juraja Puciho na území nášho mesta.

CHODEC JURAJ PUCI ZAVÍTAL AJ DO ILAVY

Juraj Puci – 69 ročný, chodec, ktorý absolvuje nepretržitý pochod za 366 dní cez 6 štátov, dlhý 13 000 km. Putuje od 15. apríla tohto roku z Prahy po mestách Českej republiky, prechádzal aj Nemeckom a Rakúskom. Do Ilavy prišiel v nedeľu 19. júla. I keď bol deň sviatočný o 15.00 h. ho privítali zástupcovia Mestského a Okresného úradu : Dagmar Košinárová – zástupkyňa prednostu OÚ, Mgr. Milan Tomana zástupca primátora mesta, Milan Pagáč – šéfredaktor IM a Ing. Jozef Tichý predseda športovej komisie pri MZ, ktorí spoločne úradnou pečiatkou potvrdili príchod do mesta. Pri občerstvení v hoteli Moravec (kde Jurajovi poskytli nocľah) sme si posedeli s milým, optimistickým pánom, ktorí hovorí, že na svete sme preto, aby sme chodili a boli zdraví. On nadôvažok na to nosí so sebou aj merač kilometrov pripevnený o bedrový kĺb. Juraj si so záujmom pozrel Metské múzeum v Ilave a posedel v reštaurácii hotela Moreavec, pri chladenom pivečku. Nakoľko má zaužívaný svoj denný režim spať išiel už o dvadsiatejprvej hodine, aby hneď ráno o 6.00 mohol vyraziť na smer Valaská Belá a Bojnice. O jeho zážitkoch a reportážach z cesty sa môžeme pravidelne dočítať v Roľníckych novinách alebo v mesačníku Senior.

Zaujímavosťou je, že ak by ste Juraja Puciho videli viezť sa v aute, okamžite získavate 10.000 Sk. Táto stávka platí do 15. apríla 1999, kedy sa jeho putovanie za zdravím končí.

A kto je vlastne Juraj Puci? Narodil sa 15. 4. 1929 v Kožuchove, neďaleko Trebišova. Osud ho priviedol do Prahy kde pôsobil ako hlásateľ československého rozhlasu. Keď sa v roku 1965 dozvedel, že niekto prešiel trasu Áš - Čierna nad Tisou za 30 dní, vyhlásil, že on to dokáže za polovicu. Cestu dlhú 1018 km zvládol za rekordných 15 dní. A tak mu pribudla nová špecializácia reportér – chodec. Má dva zápisy v Guinesovej knihe rekordov. **-ga-**

Stanovenie poplatkov za prenájom miestností v DK Ilava, schválené MZ dňa 30.6.1998

Za prenájom miestností DK v Ilave pre potreby občanov, fyzických a právnických osôb, súkromných podnikateľov, štátnu správu a politické organizácie stanovujeme nasledovné poplatky :

Za prenájom sály DK na 1 hodinu popolatok vo výške 500,- Sk. Za použitie zvukovej aparatúry, výzdobu, usporiadanie sály podľa požiadaviek poriadateľa, za požičanie obrusov a inventáru sa stanovuje poušálna sadzba 300,- Sk za 1 akciu.

Za usporiadanie tanečnej zábavy, plesov poriadaných spoločenskými organizáciami, politickými stranami a hnutiami pôsobiacimi na území mesta Ilava stanovujeme poplatok za prenájom sály, vestibulu, šatní a príslušenstva vo výške 5.000,- Sk, u cudzích organizácií vo výške 6.000,- Sk. Vo výnimočne odôvodnených prípadoch primátor mesta môže znížiť poplatok, avšak najnižší poplatok musí predstavovať 2.500,- Sk.

Za prenájom Veľkej zasadačky DK všetne použitia kuchynky sa stanovuje poplatok na 1 hodinu 150,- Sk.

Za prenájom Malej zasadačky a učebne sa stanovuje poplatok za 1 hodinu 100,- Sk.

Pri nahlasovaní termínu prenájmu objednávateľ zaplatí 20% zálohu z plnej hodnoty prenájmu, v prípade že sa akcia neuskutoční záloha sa nevracia. Zvyšnú čiastku 80% je potrebné zaplatiť najneskôr 24 hod. pred konanou akciou, ak sa akcia uskutočňuje v sobotu alebo v nedeľu najneskôr sa zaplatí v piatok.

Za prenájom priestorov DK na humánne, charitatívne a vzdelávacie účely nekomerčného charakteru sa poplatok nebude inkasovať. K účave je potrebný súhlas vedenia Mestského úradu v Ilave.

Ak pri týchto akciách bude vyberané pevné alebo ľubovoľné vstupné, organizátor je povinný uhradiť 10% zo vstupného Mestskému úradu v Ilava.

U záujemcov o prenájom miestností môže vedúci DK dohodnúť vyššie poplatky než sú uvedené v tomto predpise, avšak maximálne o 50% pôvodnej sumy.

Pri zapožičaní inventáru – tanierov , príborov, pohárov – pri strate, organizátor zaplatí plnú výšku hodnoty chýbajúceho, alebo poškodeného inventáru, alebo zakúpi ten istý druh inventáru.

Pri organizovaní kultúrnych podujatí rôznymi politickými stranami v sále DK aj pri príležitosti sviatkovsa stanovuje poplatok 500,-Sk/hod.

Stanovenie poplatkov za výlep plagátov propagačným oddelením DK Ilava

1. Za vylepenie plagátov formátu A3 je poplatok 10,-Sk/kus, formátu A2-20/ks, formátu A1-30,-Sk/kus.

Stanovenie poplatkov za vyrobenie propagačných plagátov občanom, súkromným podnikateľom, politickým stranám a spoločenským organizáciám, propagačným odelením DK Ilava

Výroba 1 ks plagátu formátu A4 sa stanovuje poplatok 100,-Sk. Pri počte do 20 kusov je poplatok spolu s výrobou 150,- Sk a pri počte do 50 kusov 200,- Sk.

Za výrobu 1 kusa plagátu formátu A3 sa stanovuje poplatok 150,-Sk. Pri počte do 20 kusov je poplatok spolu s výrobou 200,-Sk pri počte do 50 kusov 300,-Sk.

Za výrobu 1 kusa plagátu formátu A2 sa stanovuje poplatok vo výške 200,- Sk.

Pri výrobe propagačných tabúľ, alebo propagačného plátna sa stanovuje poplatok za 1 kus – 300,- Sk.

ILAVA NA STRÁNKACH INTERNETU

Veľmi milo nás prekvapila informácia, že naše mesto má v rámci internetu rezervované stránky, na ktorých sú stručné informácie a fotografie z histórie a súčasnosti nášho mesta. Dozvedeli sme sa, že túto milú aktivitu vymysleli a zrealizovali mladí ilavčania študujúci v Ríme, ktorí v peknej farebnej grafickej úprave vyhotovili materiál čerpajúci hlavne z monografie Ilavy. Majitelia internetu na celom svete si môžu v Angličtine i v Slovenčine prečítať základné informácie napr.: história a súčasnosť ilavského školstva, pamätihodnosti, kultúra, šport, prírodné zaujímavosti okolia Ilavy, informáciu o znovuustanovení okresného sídla atď. **-mp-**

Na obrázku vidieť akou grafickou formou je vyjadrená Ilava na stránkach internetu

Vyžrebovanie futbalových družstiev MFK Ilava a TJ Sokol DFC Ilava na jeseň 1998

Vylosovanie mužov a dorastu

1. kolo 9. 8. 1998
14.30 h. Ilava – Košeca – dorast
17.00 h. Ilava – Hrádok – muži
2. kolo 16. 8. 1998
14.30 h. LO Trenčín – Ilava – dorast
17.00 h. Tr.Stankovce – Ilava – muži
3. kolo 23. 8. 1998
14.30 h. Ilava – Horná Súča – dorast
17.00 h. Ilava – Horná Súča – muži
4. kolo 30. 8. 1998
14.30 h. Tr.Teplice – Ilava – dorast
17.00 h. Tr.Teplice – Ilava – muži
5. kolo 6. 9. 1998
14.00 h. Ilava – Ozeta Trenčín – dorast
16.30 h. Ilava – Ladce – muži
6. kolo 13. 9. 1998
14.00 h. Tr. Teplá – Ilava – dorast
16.30 h. Domaniža – Ilava – muži
7. kolo 20. 9. 1998
13.30 h. Ilava – Sverepec – dorast
16.00 h. Ilava – Pružina – muži
8. kolo 27. 9. 1998
13.30 h. Ilava – Stará Turá – dorast
16.00 h. Ilava – LO Trenčín - muži
9. kolo 4.10.1998
12.00 h. Tr.Stankovce – Ilava – dorast
14.30 h. Nemšová – Ilava – muži
10. kolo 11. 10. 1998
12.00 h. Ilava – Pruské – dorast
14.30 h. Ilava – Častkovce – muži
11. kolo 18. 10. 1998
11.30 h. Beluša – Ilava – dorast
14.00 h. Brezová p.B. – Ilava – muži
12. kolo 25. 10. 1998
11.30 h. Ilava – Nová Dubnica – dorast
14.00 h. Ilava – Nová Dubnica – muži
13. kolo 1. 11. 1998
11.30 h. Podmanín – Ilava – dorast
13.30 h. Podmanín – Ilava – muži
14.kolo 8. 11. 1998
11.30 h. Ilava – Podolie – dorast
13.30 h. Ilava – Podolie – muži
15. kolo 15. 11. 1998
11.00 h. Dohňany – Ilava – dorast
13.30 h. Mníchova Lehota – Ilava – muži

Vyžrebovanie starších žiakov

1. kolo 15. 8. 1998 13.00 h.
Ilava – Myjava "B"
2. kolo 22. 8. 1998 13.00 h.
Domaniža – Ilava
3. kolo 29.8.1998 13.00 h.
Ilava – Chynorany
4. kolo 5. 9. 1998 12.30 h.
Nemšová – Ilava
5. kolo 12. 9. 1998 12.3. h.
Ilava - TTS Trenčín "B"
6. kolo 19. 9. 1998 12.00 h.
LO Trenčín – Ilava
7. kolo 26. 9. 1998 12.00 h.
Ilava – Ladce
8. kolo 3. 10. 1998 11,30 h.
Ilava – Nová Dubnica
9. kolo 10. 10. 1998 o 11,30 h.
Trenč. Stankovce – Ilava
10. kolo 17. 10. 1998 o 11,00 h.
Ilava – Lednické Rovne
11. kolo 24.10. 1998 o 11.00 h.
Brezová pod Bradlom – Ilava
12. kolo 31. 10. 1998 11.00 h.
Ilava – Bošany
13. kolo 7. 11. 1998 10,30 h.
Dohňany – Ilava

Vyžrebovanie mladších žiakov MFK Ilava

1. kolo 23. 8. 1998 10,30 h.
Ilava – Lednické Rovne
2. kolo 30. 8. 1998 10,30 h.
Domaniža – Ilava
3. kolo 6. 9. 1998 10,30 h.
Ilava – Košeca
4. kolo 13. 9. 1998 9.00 h.
Ilava – Malé Lednice
5. kolo 20. 9. 1998 10,30 h.
Nová Dubnica – Ilava
6. kolo 27. 9. 1998 9.00 h.
Ilava – Dohňany
7. kolo 4. 10. 1998 10,30 h.
Beluša – Ilava

Vylosovanie II. SNL ženy

1. kolo 5. 9. 1998 15.00 h.
Ilava – Rimavská Sobota "B"
Slovan Bratislava "B" – Nitra
2. kolo 12. 9. 1998 15.00 h.
Rimavská Sobota "B" – Nitra
Ilava – Slovan Bratislava "B"
3. kolo 19. 9. 1998 15.00 h.
Slovan Bratislava "B" – Rim. Sobota "B"
Nitra – Ilava
4. kolo 26. 9. 1998 14.00 h.
Rimavská Sobota "B" – Ilava
Nitra – Slovan Bratislava "B"
5. kolo 3. 10. 1998 14.00 h.
Nitra -. Rimavská Sobota "B"
Slovan Bratislava "B" – Ilava
6. kolo 17. 10. 12998 14.00 h.
Rimavská Sobota "B" – Slovan Bratislava "B"
Ilava – Nitra

Vyžrebovanie žiačok TJ Sokol DFC Ilava

1. kolo 23. 8. 1998 10,30 h.
Praznov – Ilava
2. kolo 30. 8. 1998 10.30 h.
Ilava – Stupné
3. kolo 6. 9. 1998 10.30 h.
Dúlov -. Ilava
4. kolo 13. 9. 1998 10.30 h.
Ilava – Lysá pod Makytou
5. kolo 20. 9. 1998 10,3. h.
Podmanín – Ilava
6. kolo 27. 9. 1998 10,3. h.
Ilava – Kolačín
7. kolo 4. 10. 1998 10,30 h.
Plevník – Ilava
8. kolo 11. 10. 10,30 h.
Červený Kameň – Ilava
9. kolo 18. 10. 10,30 h.
Ilava – Tuchyňa
10. kolo 25. 10. 10.30 h.
Považská Bystrica – Ilava
11. kolo 1. 11. 10,30 h.
Ilava – Pruské

Žiačky TJ Sokol DFC Ilava budú v súťažnom ročníku 1998/99 štartovať v druhej triede starších žiakov oblasti Považská Bystrica.

O prípadných zmenách v hracích dňoch, alebo hracích časoch Vás bude výbor MFK Ilava včas informovať

ILAVSKÁ 25-KA JUBILUJE

Klub slovenských turistov TJ Sokol Ilava spolu so sponzormi usporiada v nedeľu 30. augusta XX. ročník turistického pochodu

ILAVSKÁ DVADSAŤPÄŤKA

Milí turisti!

Pozývame vás prejsť sa krásnym prostredím CHKO Strážovské vrchy, zároveň si upevniť zdravie a nadviazať nové turistické priateľstvá.

Štart je od 7. do 9.30 h pri pohostinstve SKALA, trasa povedie od žel. stanice Ilava po žltom turistickom značenom chodníku po benzínové čerpadlo. Tu sa odbočí vpravo cez most po miestnom značení k štartu cca 200 m. Cieľ je o 15. h pri pohostinstve Skala. Stravovanie z vlastných zásob. Poriadateľ poskytne malé občerstvenie pri Vlčínci.

Ak účastník bude v stanovenom čase v cieli s potvrdením všetkých kontrol podľa trasy, obdrží upomienkový predmet. Ide sa na vlastné nebezpečie a za každého počasia. Trasu prispôsobte veku, zdravotnému stavu a trénovanosti. Štartovné: členovia KST 10 Sk, mládež, dospelí 15 Sk, deti do 10 rokov 7 Sk. Pešie trasy: A-25/821 m Ilava - Starý Háj-Osada Smrčkovci - Horná Poruba - Vápeč - Háj - Ilava pohostinstvo Skala, B-8 km/420 m Ilava - Starý Háj - Štyri lipy - Osada Háj - Ilava pohostinstvo Skala. Cyklohorská: 20 km/442 m, Ilava - Starý Háj-Osada Smrčkovci - Horná Poruba, nad kostolom - Štyri lipy - Háj - Ilava, cykloturistika: 75 km/673 m, Ilava - Homôlka - Valaská Belá - Zliechov - Koš. Podhradie - Ilava. Pešie trasy: C-10 km, 335 m, Ilava - Batinov vrch - Iliavka - Starý háj-Ilava pohostinstvo Skala.

ILAVSKÝ MESAČNÍK

Kultúrnospoločenské noviny obyvateľov mesta Ilava. Vydáva Mestský úrad Ilava. Adresa redakcie: Dom kultúry Ilava, Ul. farská, tel. 0827/46 54 69, šéfredaktor **Milan Pagáč**, zastupca **Anna Riecka**. **Elektronická sadzba:** DTP štúdio Mesta Považská Bystrica. **Tlač:** Ekonóm Ilava.**Číslo povolenia:** SK OMT - 16. Rozširuje DK Ilava.

ILAVSKÝ MESAČNÍK

9

KULTÚRNOSPOLOČENSKÉ NOVINY OBYVATEĽOV MESTA ILAVA

ROČNÍK IV. SEPTEMBER 1998 CENA 1 SK

Obchodná akadémia má vlastnú budovu

Prvý september tohto roku bol štátnym sviatkom Dňa ústavy SR, avšak pre Ilavčanov i slávnostným dňom – dňom otvorenia budovy Obchodnej akadémie. Za necelé dva roky (práce boli začaté 1.10.1996 a stavba bola odovzdaná 30.6.1998) bol vybudovaný nový školský pavilón s elegantným interiérom a vkusným moderným zariadením.

Na slávnostnom otvorení OA sa v kultúrnom programe predstavili FS Strážov pri DK Ilava a Spev. súbor Ilavan. Program pokračoval turnajom miniligy až do poobedňajších hodín. Ing. Pavol Čierník, primátor mesta, vo svojom slávnostnom príhovore povedal:"Z nášho mesta vyšlo mnoho vzdelaných ľudí, ktorí preslávili svoje mesto nielen doma, ale i ďaleko za hranicami. Stredná škola ponúka mladým ľuďom šancu vzdelávať sa doma, stredná škola je zárukou výchovy a vzdelanosti mladej generácie. Moji bývalí učitelia, vám chcem poďakovať za všetko, čo ste nás naučili, za to, že generácia, ktorá vyšla spod vašich rúk, vám vašu obetavú práca vracia dnes v podobe navrátenia stredného školstva do nášho mesta. Spojením mnohých ľudí, vzájomným pochopením a súdržnosťou, na úkor mnohých iných problémov, ktoré sme museli odložiť, prináša mesto Ilava túto obeť pre ďalšiu generáciu mladých ľudí a pre vás- našich bývalých učiteľov, aby sme splatili aspoň jeden z dlhov, ktoré naše mesto ťažia....„

Školu posvätil dekan Anton Galus.

Celkový náklad na túto stavbu predstavuje sumu 9,7 mil. korún. Na vyfinancovanie budovy sa však našli peniaze iba z prostriedkov mesta Ilava a z úveru Prvej komunálnej banky. To znamená, že mesto Ilava je dnes jediným investorom aj vlastníkom novej budovy, ktorú dalo k dispozícii Obchodnej akadémii. Ing. Čierník poďakoval poslancom MZ v Ilave za pochopenie a podporu pri hľadaní cesty ako projekt dotiahnuť do úspešného konca, ako i projektantovi Ing. Mrníkovi, stav. dozoru Ing. Janúškovi, zástupcom firmy Sibamac a.s. za kvalitnú prácu a Krajskému úradu v Trenčíne za vybavenie budovy nábytkom a ostatnými didaktickými pomôckami. V závere sa pripájame k želaniu Ing. Čiernika, aby z tejto budovy vyrástli nové talenty a osobnosti, ktoré budú šíriť slávu tejto školy a nášho mesta.

-ga-

Slávnostné prestrihnutie pásky primátorom mesta Ing.Pavlom Čiernikom

Oznámenie o umiestnení volebných okrskov

Mestský úrad oznamuje volebné a referendové okrsky v meste Ilava a volebné a referendové miestnosti pre voľby a referendum, konané v dňoch 25. a 26. 9. 1998 :

číslo	vol. okrsok	vol. miestnosť	referend. miestnosť
1	Dom kultúry Ilava	veľká sála DK	zasadačka DK II. poschodie
2	Obchodná akadémia	prvá miestnosť vľavo od hl. vchodu	prvá miestnosť vpravo od hl. vchodu
3	NsP Ilava - slobodáreň	veľká zasadačka prízemie	II. ZŠ Hviezdoslavova
4	ŤSM Ilava	veľká zasadačka 1. poschodie	prízemie
5	Kultúrny dom -Klobušice	veľká sála	malá zasadačka
6	Kultúrny dom Iľavka	sála	prízemie, klub mládeže

UPOZORNENIE

Nezabudnite pred voľbami ! Mestský úrad v Ilave upozorňuje občanov, aby v súvislosti s nadchádzajúcimi parlamentnými a komunálnymi voľbami nahlásili prípadné zmeny v osobných údajoch na oddelení evidencie obyvateľstva v pracovných dňoch od 8.00 - 15.00 hod.

UPOZORNENIE

Redakcia ilavského mesačníka upozorňuje všetky politické strany a hnutia na území mesta Ilava, že v IM č.10/98 môžu predstaviť svojich kandidátov do ilavského parlamentu. Príspevky by mali byť stručné a môžu byť priložené aj fotografie. ***Termín uzávierky do 10. októbra 1998.***

SPIEVALI SME V ŠAŠTÍNE

Ďalší úspešný rok svojej činnosti ukončil Slovenský spevácky spolok Ilavan. Začiatok tohto úspechu bol už v septembri minulého roku, keď sme po prázdninách začali pripravovať nový program a teda i nové piesne. Bol to rok bohatý na príležitosti dokázať okoliu ale hlavne občanom Ilavy, že hodiny skúšok s našimi učiteľkami zo ZUŠ Ilava nie sú zbytočné. Už prvé vystúpenia ukázali veľmi pekné výsledky. Spomeniem napr. Ilavské hody. Hlavnú pozornosť sme však venovali Vianociam. Nové koledy sme zaradili na Benefičnom koncerte (14.12.1997), ktorého dobrovoľné vstupné (okolo 5 000 Sk) sme venovali na výstavbu novej farskej budovy. S týmto úspešným vianočným programom sme potešili i obyvateľov penziónu v Dubnici nad Váhom i občanov v Mikušovciach. Potlesk a slzy v očiach poslucháčov boli pre nás tou najkrajšou odmenou. Po hodnotiacej schôdzi vo februári 1998 (na ktorej nám bol poďakovať i primátor mesta Ing. Pavol Čiernik a mnoho dobrého nám poprial náš obdivovateľ p. Majerech-Mrzúch), sa upevnilo naše presvedčenie, že rozdávať radosť a potešenie spevom je ozaj krásna činnosť ako nám slúbil primátor mesta naďalej bude túto činnosť podporovať. Veľmi nás však mrzí, že veľa občanov Ilavy vie spievať, ale nevedia si nájsť cestu medzi nás. Je to výzva a zároveň prosba tak ženám, ako i mužom, aby nás prišli posilniť. Všetci budú srdečne vítaní.

Nasledovala príprava spevokolu k Veľkej noci. Veď pašie na kvetnú nedeľu a Veľký piatok sú už v ilavskom kostole tradíciou. Ďalšou akciou, na ktorú sme sa veľmi zodpovedne pripravovali, bolo Stretnutie rodákov dňa 23. 5. 1998. Slová vďaky od organizátorov, osobné poďakovania od prítomných, ale i ohlasy v tlači boli odmenou za program, ktorý bol jednou z ruží v kytici vďaky našim rodákom. Naše presvedčenie, že kto pekne spieva dvakrát sa modlí, sme dokázali v Klokočove, kde nás pozval náš rodák vdp. Peter Čiernik. Tam sme spievali jubilantovi vdp. Jozefovi Hrtúsovi (toho času hovorca banskobystrického biskupa Baláža) pri príležitosti 25. výročia jeho kňazskej vysviacky, omšu celebroval spolu s vdp. Petrom Čiernikom. Po dobrom obede, ktorý pripravila p. Čiernikovú s rodinou, sme navštívili veľmi pekný a moderný kostol v Korni a pútnické miesto v Turzovke - Živčákovej. Niekoľkými mariánskymi piesňami sme prekvapili veľa veriacich pri novopostavenej kaplnke. Cestou späť cez Čadcu a Rajec sme si pozreli Slovenský Betlehem v Rajeckej Lesnej. Tam medzi nás zavítal i správca fary vdp. Šadlák. Samozrejme, že sme museli zaspievať. No a neboli to len tie nábožné pri betleheme, ale i pekné ľudové vonku. Poďakovanie bolo vo forme dobrej slivovice, Bola to cesta, na ktorú budeme dlho spomínať.

Posledné poďakovanie sme sa rozhodli venovať patrónke Slovenska Sedembolestnej Panne Márii v Šaštíne. V sobotu podvečer 4. 7. 1998, t.j. prvú sobotu v mesiaci, sa konala v bazilike pobožnosť - zasvätenia rodín k Božskému srdcu. Omšu celebroval pomocný biskup bratislavskej diecézy vdp. Toth. Svojím vystúpením sme prekvapili tak veriacich v bazilike, ako i biskupa, ktorý nám od oltára vyslovil srdečné „Pán Boh zaplať". Jeho slová nám boli viac ako odmena. Cestu, ktorú sme si vopred naplánovali, sme spojili s návštevou mohyly gen. M. R. Štefánika na Bradle a zámku v Lednici na Morave.

K opisanej činnosti speváckeho spolku Ilavan patria samozrejme i vystúpenia k výročitým sviatkom nášho štátu, ako i rôznych kultúrnospoločenských a politických podujatiach.

V týchto dňoch už znova prebieha príprava spevokolu na nové obdobie. Veríme, že naše výsledky budú mať vzostupnú úroveň ako v repertoári, tak i v kvalite. Veríme, že vaša priazeň bude pre nás odmenou.

Za Slovenský spevácky spolok Ilavan **Š. Madarász**

Spomienka na profesora ThDr. Antona Bagina

Dr. Anton Bagin sa narodil 10. septembra 1923 v Ilave ako desiate dieťa významnej slovenskej národne uvedomelej rodiny. Stredoškolské štúdiá začal na gymnáziu v Trenčíne, pokračoval v Trnave. V roku 1939 prešiel do malého seminára v Nitre. Tam v roku 1942 maturoval. Teologické štúdium absolvoval na Katolíckej bohosloveckej fakulte v Bratislave. Za kňaza bol vysvätený 22.6.1947 v Bratislave. Ako kňaz pôsobil v Močenoku, Čadci, Rosine, Štiavniku, Turzovke a v Dubnici nad Váhom. Ako odchovanec profesorov Dr. Miškoviča , Dr. Šátka a Dr. Špirku venoval sa predovšetkým problematike cirkevných dejín a cirkevného umenia s osobitným zreteľom na Slovensko a v ňom na obdobie Veľkej Moravy, resp. obdobie cyrilometodské. V roku 1967 na základe svojej publikačnej činnosti bol vymenovaný za odborného asistenta na Cyrilometodejskej bohosloveckej fakulte v Bratislave. V roku 1970 sa habilitoval na docenta. V roku 1972 sa stal riadnym profesorom cirkevných dejín. V roku 1977 bol vymenovaný za čestného kanoníka sídelnej kapituly v Nitre. Na teologickej fakulte zastával krátko i funkciu prodekana. Paleta jeho vedeckých prác bola pomerne široká. Spočiatku sa sústredil predovšetkým na problematiku regionálnej histórie rodného Považia a Bratislavy. Okrem cyrilometodského obdobia, ktoré mu zvlášť prirástlo k srdcu, venoval sa najmä činnosti bernolákovcov a literárnej činnosti 19-teho storočia. Z jeho publikačnej činnosti treba predovšetkým vyzdvihnúť spomínané zostavenie monografií miest Dubnica nad Váhom a Ilava, ako i publikácie Cirkevné dejiny I-II, Patrológia a Cirkevné umenie. Úvod do staroslovienčiny a ďalšie. Bol spoluautorom zborníka Dedičstvo otcov k 1100. výročiu Konštantína-Cyrila a Zborníka k 100. výročiu založeniu Spolku sv. Vojtecha. Veľa úsilia venoval zostavovaniu skript pre svojich poslucháčov. Veľkou mierou tiež prispel do monografie o hrade Devín. Širokej verejnosti bol tiež známy ako autor kultúrnohistorických článkov a seriálov v Katolíckych novinách i v Duchovnom pastéri a iných periodikách. Ako popredný vedec sa zúčastňoval najmä po revolúcii 1989 na rozličných tunajších i zahraničných vedeckých konferenciách, sympóziách, kde mal vždy zaujímavé referáty. V roku 1990 mal prednáškové turné po USA a Mexiku pre našich slovenských rodákov. Veľa cenných materiálov sa mu podarilo získať z archívov vo Vatikáne. Týkali sa predovšetkým najnovších dejín Slovenska, ale aj z obdobia Veľkej Moravy. Zvlášť srdečný vzťah mal profesor Dr. Anton Bagin aj ku Bratislave, čoho dôkazom je, že účinne spolupracoval pri publikácii Historická zeleň Bratislavy a o národnej kultúrnej pamiatke Dóm sv. Martina, ako i Kostoly a kaplnky v Bratislave. V našom hlavom meste mal často aj veľa zaujímavých a veľmi navštevovaných vedecky fundovaných prednášok. Bol veľmi aktívny v Spolku sv. Vojtecha i v Matici slovenskej, kde tiež zastával viacero funkcií. V roku 1997 mu bola udelená medaila a diplom sv. Gorazda od ministerstva školstva Slovenskej republiky „In memoriam, za celoživotné dielo a mimoriadne významný prínos k rozvoju školstva a vzdelanosti v Slovenskej republike.

Lektor M.M.

NEPODCEŇUJTE NÁKAZU!

V posledných týždňoch sa mimoriadne intenzívne rozšírila nebezpečná vírusová choroba – besnota. Choroba je preto mimoriadne nebezpečná lebo je prenosná na človeka a je veľmi ťažko liečiteľná. Okrem pozitívnych nálezov vírusu u líšok /2 ks Horná Poruba, 1 kus Ilava, 1 kus Klobušice / bola pozitívna aj srna. Upozorňujeme občanov, aby nepodceňovali túto zákernú chorobu, hlavne dôverčivé deti, nech sa nedotýkajú voľne žijúcej zveri, túlavých psov a mačiek a hlavne chovatelia nedovoľte voľný pohyb psov a mačiek. Nevystavujte sa riziku nákazy, ktorá pri neskorom zistení končí smrťou. Ďalšie riziká sú i pre ľudí, ktorí zbierajú liečivé byliny, huby, lesné plody a pod.

Zároveň žiadame občanov , aby nevysýpali odpadky mimo odpadových nádob a kontajnerov, pretože i táto skutočnosť láka líšky prichádzať k ľudským obydliam.

M.P.

ZBYTOČNÁ TRAGÉDIA

V minulom čísle sme prostredníctvom slov riaditeľa OR PZ Ilava vyzývali vodičov k opatrnosti na cestách. Výzva sa však nestretla s pochopením, pretože dňa 6.9.1998 otriasla občanmi nášho mesta správa o mimoriadne tragickej dopravnej nehode s hroznými následkami. Ako to vo väčšine prípadov býva, doplatili na nezmyselnú riskantnú jazdu nevinní ľudia. Táto nehoda nemôže nechať žiadneho občana nevšímavého. Tri vyhasnuté ľudské životy v jednej rodine, z toho jedno dieťa je príliš krutá daň. Okrem toho ďalší traja zranení a množstvo nešťastných ľudí na oboch stranách. Pri takejto udalosti sa vynára množstvo otázok. Prečo sa to muselo stať? Prečo taká veľká rýchlosť? Pre jednu minútu? Veď cieľ cesty mal vodič v Ilave. To sú otázky, ktoré nás napadnú pri pohľade na bezhlavé jazdy mladých chlapcov, ktorí vlastnia motorky s veľkým obsahom a používajú ilavské ulice na predvádzanie sa. Jazdia taktiež nezmyselne rýchlo, bez príliieb, proste koledujú si o nešťastie, ktoré môžu spôsobiť sebe, svojim rodičom a znovu - ako to býva, úplne cudzím a nevinným ľuďom.

šéfredaktor

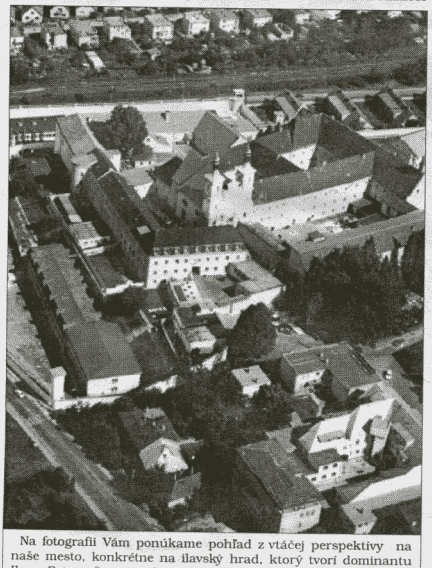

Na fotografii Vám ponúkame pohľad z vtáčej perspektívy na naše mesto, konkrétne na ilavský hrad, ktorý tvorí dominantu Ilavy. Fotografiu nám daroval novinár a fotograf Štefo Kačena.

Nie je tomu ani 2 roky, čo sme zverejnili projektovú dokumentáciu diaľničných a privádzacích mostov. Na fotografii Štefa Kačenu vidíme letecký záber na úsek diaľnice pri Ilave aj so spomenutými hotovými mostami.

NA OTVORENÍ DIAĽNICE AJ CLAUDIA SCHIFFEROVÁ

Dňa 10.9.1998 bol odovzdaný do prevádzky diaľničný úsek Nemšová – Ladce. Okrem toho bol uvedený do prevádzky aj obchvat Ilavy smerom na Pruské a ČR.

Dlhoočakávanú udalosť našich občanov z dôvodu už neudržateľnej premávky v našom meste obohatil svojou prítomnosťou aj pán predseda vlády SR Vladimír Mečiar so svojimi ministrami. Po slávnostnom prihovore odpovedal pán premiér i na otázky prítomných občanov a okrem iného konštatoval, že odtiaľto je pohľad na Ilavu veľmi pekný, len tie prvé budovy nevyzerajú lákavo. (Myslel tým väznicu). Na otvorení úseku diaľnice sa zúčastnila aj svetová topmodelka Claudia Schifferová.

-mp-

RODNÝ MÔJ KRAJ

Biele vápencové skaly vysoko nad Pruským upútajú pozornosť každého, kto prechádza Považím. Mohutné skalné bralo už zďaleka kričí:„Hľa,tu som! Poď bližšie, cestovateľ a obzri si ma v plnej kráse!„ Mnohí neodolajú tejto výzve a vyvezú sa až hore ku skalám, ktoré ponúkajú pastvu pre oči a pobyt v ich zajatí je balzamom pre dušu. Vrčatec. Nie náhodou sme si práve túto lokalitu vybrali ako prvú v našom putovaní rodným krajom.

Dostať sa ku skalám nie je vôbec ťažké. Cestu z Pruského zvládajú i bicyklisti, hoci mnohí musia siahnuť až na dno svojich síl. Vyznavači horských bicyklov, či peší turisti dávajú prednosť chodníkom, ktoré sa stretávajú práve na Vršatcí. My sme si vybrali trasu z Pruského. Chodník nás vedie okrajom lesa, po hrebeni medzi Podhradskou a Červenokamenskou dolinou. Kamenistá cesta po obvode zalesneného Chotúča nás privádza k lúkam pod južnými stenami Vršatca. Obďaleč pasúce sa kravy, zvuk zvonov a neskôr i strechy domov prezrádzajú, že vchádzame do Vršateckého Podhradia. Táto obec ležiaca v nadmorskej výške 650 metrov nad morom, pod samotným úpätím kolmo sa dvíhajúcich skál, je nielen najvyššie položenou obcou nášho okresu, ale aj celého Trenčianskeho kraja. Obec postihol v roku 1962 veľký požiar, ktorý zničil takmer celú dedinu. Túto smutnú udalosť pripomínajú i fotografie na informačnej tabuli, kde návštevníci obce nájdu mnohé zaujímavé a potrebné informácie. Strmá cesta medzi skaly dokladne preverí našu kondíciu. V najvyššom bode cesty schádzame opäť na chodník, ktorým prichádzame ku zrúcaninám hradu. Medzitým ešte stihneme oceniť výkon štyroch horolezcov, ktorí si na jednej zo skál overujú silu svojich nôh a prstov. Pred nami je dolný hrad. Chvíľu sa zastavíme, ale nás láka horný hrad, z ktorého sú prekrásne vyhliadky na Ilavu a Strážovské vrchy. Sme vo výške 800 metrov n.m. a dedinka pod nami je veľmi, veľmi hluboko. Steny horného hradu vyrastajú zo skál tak, že nemožo ani rozoznať, ktorú skalu už položila ľudská ruka. Právom bol hrad na vysokom brale považovaný za najodvážnejšiu stavbu v celom Uhorsku. Rozlúčime sa so zrúcaninami a blížime sa k rekreačnému stredisku. Dve veľké chaty a bazén boli určite veľkým lákadlom, žiaľ dnes sú zatvorené a tak spolu s kolegami – turistami so Sidónie vykračujeme k Chmeľovej. Nad našimi hlavami krúži dvojica dravcov, pozorne sledujúcich „votrelcov„ na zemi. Ani nie po pol hodine sme zastali na vrchole Chmeľovej. Vo výške 925 metrov n.m. stojíme na druhom najvyššom mieste Bielych Karpát. Otvorený vrchol poskytuje nádherný výhľad. Lesy blízkej Moravy, Veľká Javorina, Baske, Vápeč. Dolu pod nami v Ilavskej kotline sa krčia jednotlivé obce lemujúce oba brehy kľukatého Váhu. Ťažko sa lúčime s vrcholom, ale čakajú nás ešte Babky. Také neobyčajné, skalné. Skutočne prilieheavé meno pre čarokrásne zoskupené skaly. Ako ozajstné babky, ktoré sa zastavili na kus reči, niektoré i s batôžkom na chrbte. Žltá značka nás vedie do Červeného Kameňa, kde zakončíme naše prvé putovanie, ale my sa v mysli ešte raz vraciame k hradu.

Z histórie hradu

Hrad patril k reťazi hradov a strážnych miest, ktoré zabezpečovali severozápadnú hranicu Uhorska. Postavili ho pravdepodobne v polovici 13. storočia. Skladal sa z horného hradu s pozorovacou vežou a nižšie položeného predhradia. Stavebnými úpravami v 16. a 17. storočí bola spodná časť prestavaná, takže vznikol renesančný palác s vencom opevnenia. V tom čase tvorilo zbrojné vybavenie hradu 15 diel, 41 pušiek, zásobu pušného prachu a 8 kopijí. Na hrade sa nachádzala vodná nádrž vytesaná do skaly a maštaľ pre 30 koní. Hrad veľmi často menil majiteľa. Na prelome 17. a 18. storočia podstúpil posledné obdobie existenčných skúšok, keď oň bojovalo povstalecké a císarske vojsko. V.r. 1708 výbuch pušného prachu zničil väčšinu budov. Následný požiar dovršil skazu kedysi nedobytného hradu.

Povesť

Tak ako k väčšine slovenských hradov, aj k Vršatcu sa viažu viaceré povesti. Jedna rozpráva o láske dcéry hradného pána a sluhu, druhou nás sprevádza lev, v našich končinách exotické zviera a tretia, hádam najznámejšia, rozpráva o ....

V časoch tatárskeho plienenia šiel aj vršatecký pán Imrich so svojím sluhom Budiačom brániť svoju domovinu. Smelosť im nechýbala, ale Tatárom sa podarilo zajať ich. Spútali ich spolu reťazou na nohách a odsúdili na smrť. Verný sluha tuho rozmýšľal ako pomôcť pánovi dostať sa domov k manželke a deťom. Tá myšlienka mu nedala spávať. Raz v noci na to prišiel. Zabudnutá sekerka sa mu teraz hodila. Chytil ju pevne do oboch rúk a odťal si nohu. Sňal z nej retiazku a vykríkol na pána :„Si voľný!„ Imrich sa lúčil so svojím sluhom a zahalený nočnou tmou ušiel a vrátil sa na hrad. A čuduj sa svete, po roku sa vrátil aj Budiač, ktorého odvahu a vernosť pánovi ocenili aj Tatári a darovali mu milosť. Z Budiača – sluhu sa stal Budiač – šľachtic. V jeho erbe bola zobrazená noha a sekera.

Súčasnosť – ochrana prírody

Celé územie sa nachádza v Chránenej krajinnej oblasti Biele Karpaty. Hradné bralo i Vršatecké bradlo sú chránenými prírodnými výtvormi. Dôvodom ochrany je zachovanie rozmanitých foriem brál, ako výraznej, esteticky pôsobiacej dominanty a pozoruhodnej botanickej lokality. Zvetrávaním a rozpadom jurských vápencov vznikli tu

RODNÝ MÔJ KRAJ

(Dokončenie zo 4. strany)

vysoké kolmé steny, štíhle veže a stĺpy, úzke rokliny a skalné bludiská. V bohatej flóre sa vyskytujú teplomilné i horské rastliny. Pre odborníkov – botanikov je Vršatec skutočným pozemským rajom s neobyčajnou rozmanitosťou kveteny, pre nás ostatných pastvou pre oči a naše fotoaparáty. Verím, že každý kto sem zavíta sa správa tak, aby toto nesmierne bohatstvo zostalo zachované aj pre budúce generácie.

Lúčime sa s Vršatcom, ktorý učaroval nielen nám. Možno niekde tu vznikla Gavlovičova Valaská škola mravov stodola. Vršatec spomína i J.M.Hurban vo svojom diele Olejkár. Aj Mór Jókai stál spolu s majiteľom pruštianskeho panstva, grófom Konigseckom na miestach, ktoré zvečnil vo svojej básni iný maďarský básnik J.Arany (podľa prekladu najväčšieho znalca Vršatca neb.prof. Filu):

Hore na vrchu stojí hrad
tvrdé skaly pevne ho držia
pochmúrne čierne mrákavy
poklonil sa mu bežia.
A z týchto Vrčateckých skál
hľadí dolu na rovinu
hľadí hrad ako pyšný kráľ
na krásnu Považskú dolinu.

Vážení čitatelia!

Práve ste obsolvovali naše prvé putovanie rodným krajom. Možno blo trochu obsírnejšie, ale to len preto, aby vás inšpirovalo.

Turistické zaujímavosti, historické miesta, povesti, významné osobnosti, fotografie. To všetko samozrejme i jednotlivo očakávame od vás. Už budúci mesiac to môže byť práve vaše obľúbené miesto.

Dovidenia!

Z ILIAVČANSKEJ KRONIKY

Do roku 1946 bola v Iliavke len ľudová škola, v ktorej sa učilo len štyri zimné mesiace a to čítať, písať, počítať a náboženstvo. Tieto predmety však nepostačovali, ak sa žiaci chceli priučiť nejakému remeslu. Preto zastupiteľstvo obce podalo žiadosť o pridelenie štátneho učiteľa. Dňa 1.9.1946 boli do obce pridelení dvaja učitelia. V prvý rok túto školu navštevovalo až 55 žiakov od 6 do 14 rokov. Zatiaľ sa vyučovalo len v súkromnom byte o veľkosti 4x4,5 metra. Pre nedostatok miesta sa učilo na dve smeny. V roku 1947 bola postavená v Iliavke prvá štátna škola. O jej realizáciu sa pričinil i učiteľ, richtár, stavitelia v Ilavy a školský inšpektoriát v Púchove. V rokoch 1950-51 žilo v 38 domoch 231 obyvateľov. Donáška listov z Ilavy do našej obce bola dvakrát do týždňa. Túto prácu vykonával obecný sluha. Keď bol v Ilave zavedený rozhlas, obecný sluha dával v obci rozkazy a oznamy prostredníctvom bubna, ktorý bol Iliavke darovaný. Úradné záležitosti v obci vybavoval richtár, neskôr predseda MNV s tajomníkom. Poštová agenda však z roka na rok narastala a vedúce osobnosti obce už nestačili popri vlastnom zamestnaní vybavovať väčšie množstvo zásielok. Preto v roku 1956 boli do obce pridelení dvaja korešpondenti, ktorí sem dochádzali raz do týždňa vybavovať úradné záležitosti. Vybavovali sťažnosti, vyberanie daní, obecné a súkromné spory, priestupky a pod.

Nároky obyvateľov Iliavky stúpali a netreba im to zaslievať. Písal sa rok 1957 a do obce neviedlá ešte poriadna cesta, o elektrine počuli len z rozprávania a vodovod priamo v byte, to bol malý zázrak. Výstavba cesty trvala od 1. júna 1957 do 30. októbra 1958. Na jej realizáciu poskytol KNV v Žiline 300. tis. Kčs a Okresný národný výbor 200. tis. Kčs. Pracovalo sa s jedným buldozérom, ktorý búral brehy, rozhŕňal hlinu do jám a vyrovnával terén. Bager nakladal hlinu na autá. Kameň sa dovážal z Ladiec a z Bohuníc.

Po výstavbe dobrej a peknej cesty do obce sa MNV dožadoval pridelenia autobusu. Žiadosť bola splnená už 8. marca 1959, kedy bola cesta slávnostne daná do užívania a začala sa autobusová doprava. Dňa 23. júna 1959 bola do Iliavky zavedená elektrina, vybudovaná z prípoja z Malého Košeckého Podhradia. Prípojky do domov boli vybudované v rekordnom čase, v priebehu jedného mesiaca. Od tejto chvíle to už bol len skok k tomu, aby si občania začali kupovať rôzne spotrebiče.

Jednou z najväčších udalostí, hneď po zavedení elektriny, bol prvý televízor v obci. Pri tejto príležitosti hrala miestna malá, ale výborná hudobná kapela. Občania nemali v obci obchod. Všetko sa muselo dovážať z Ilavy, na čo najviac doplácali ženy, pretože chodili nakupovať pešo. 29. augusta 1958 bola otvorená prvá predajňa v súkromnom dome. Neskôr sa premiestnila do novej budovy MNV, kde slúžila najskôr ako samoobsluha.

Tieto „maličkosti„, ktoré sú v dnešnej spoločnosti už samozrejmosťou, výrazne zlepšili úroveň bývania miestnych občanov.

K.K.

ČO NOVÉHO V MATRIKE?

V mesiaci august sa v Ilave narodili 3 deti, manželstvo uzatvorili 2 páry snúbencov.

Navždy nás opustili:

Grnáčová Anna
Holbová Mária
Dianová Gizela
Barčík Anton
Hanko Milan
Paška Ján
Sabadková Ľudmila
Brtáňová Anna
Zuzanna Hanzelová
Milan Hanzel
Simonka Hanzelová

Blahoželáme:

85 rokov

Pekarová Pavlína

75 rokov:

Králičová Jozefína
Pružincová Mária
Michalíková Emília
Ondrejičková Anna
Jankovič Martin
Šatková Cecília
Bezecná Zuzana
Kvasnicová Zuzana
Garažia Pavol

Darčeky a kvety jubilantom

Dňa 9. 9. 1998 primátor mesta Ing. Pavol Čiernik, zástupca primátora Mgr. Milan Tomana, poslanec MZ Milan Pagáč a pracovníčka ZPOZ-u p. Anna Škrátková navštívili najstaršieho občana nášho mesta pána Vincenta Vranu, ktorému odovzdali darček a kyticu kvetov. Zároveň navštívili i pani Pekarovú, taktiež obyvateľku sídliska Skala, ktorej odovzdali darček a kyticu kvetov pri príležitosti jej 86-tich narodenín.

-r-

Z REDAKČNEJ POŠTY

Teší ma, že dostávame od vás príspevky, ktoré sa z väčšej časti snažíme zverejniť, pokiaľ sú však stručné. Problém máme s príspevkami, ktoré sú rozsiahle a ani pri najlepšej vôli ich nemôžeme uveriejniť v plnom znení. Teší nás, že sa naše noviny čítajú aj mimo nášho mesta, že naší rodáci žijúci v rôznych kútoch Slovenska, že si ich nechávajú posielať od svojich príbuzných. V dnešnom čísle chcem zareagovať na veľmi rozsiahly príspevok p. Búrika, neúnavného dopisovateľa, ktorý vo svojom liste chváli naše novinylepšie povedané niektoré články, ktoré boli uverejnené v minulých číslach nášho mesačníka. Zároveň kriticky poukazuje na niektoré udalosti. Väčšina z nich sa týka problémov, ktoré sú už v riešení mestského zastupiteľstva, hľadali sa aj možnosti ich odstránenia, niektoré sa odstránili. Myslím si, že problémy Porubského a Podhradského potoka hlavne ich údržby, alebo hodnotenie úrovne práce Technických služieb mesta patria na zasadnutie MZ, kde sa môžu zakomponovať do uznesení a okamžite riešiť alebo prostredníctvom poslanca svojho obvodu domáhať sa nápravy. Naopak súhlasím s názorom, že dňa 16.8.1998 v deň 60. výročia úmrtia Andreja Hlinku, mala byť spomienková pietna slávnosť. Ale zase musím skonštatovať, že kultúrna komisia, konkrétne jej predseda Mgr. Milan Tomana, nezabúda na nášho „Otca národa" a pravidelne kladie kyticu kvetov k jeho pamätníku, spolu s niektorým členom komisie. Taktiež súhlasím, aby sme si

pripomenuli vhodnou oslavou aj 150. výročie udelenia práva okresného sídla nášmu mestu. Čo sa týka kritiky Amerických mierových zborov na Slovensku, ktoré pôsobili nedávno v našom meste, tak k tomu len toľko: každý, kto navštíví naše mesto, je naším hosťom, a preto sa k nemu chovajme slušne a s úctou. To platí o každom , aj o politikoch, ktorí v súčasnosti často navštevujú naše mesto, sú všetci hosťami a ako k hosťom sa k nim správajme. Pán Búrik ďalej vo svojom liste kritizuje „ indiánsku osadu". Divadelný súbor Mladá múza, spolu s DK a členmi Amerických mierových zborov zorganizovali podujatie „Deň pre prírodu. , ktorého vyvrcholením bola indiánska osada v Porubskej doline, bližšie o tejto akcii si môžte prečítať v samostatnom článku pod názvom „Deň pre prírodu".

Problém zlých vzťahov Okresného úradu a Mestského úradu v Ilave. Neviem , odkiaľ čerpáte informácie. Pokiaľ viem, nie ste zamestnancom ani jedného z úradov. Ale pokiaľ sú zlé vzťahy, tak tie sú skôr medzi konkrétnymi osobami a nie medzi inštitúciami. Mestské zastupiteľstvo bolo dosť ústretové voči Okresnému úradu napr. prideleniím budovy. Priznám sa, že tento stav neviem posúdiť, no faktom ostáva, že MÚ hospodári so svojím a na svojom a OÚ hospodári s pridelenými štátnymi financiami a oba subjekty musia gazdovať v zmysle zákona a vôle občanov, tak nevidím žiadny problém. Čo sa týka ocenenia nášho rodáka prof. Pavla Traubnera za jeho vzťah k mestu: vôbec by sa neurazil, keby dostal „len„ čestné občianstvo (nakoniec už ho vlastní) a nebolo by to znehodnotením jeho osobnosti, i keď obdržal omnoho vyššie vyznamenania. Dôkazom sú jeho dva listy Ilavskému mesačníku, v ktorých vyslovuje poďakovanie za postoje, ktoré sme uverejnili k problémom humanity a slušnosti v súvislosti s poškodenými pomníkmi na židovskom cintorine a taktiež pozitívne články o jeho osobe a jeho úspechoch. Citujem z listu č.2 :„... je mi veľmi príjemné a teším sa, že moji rodáci si na mňa spomínajú a považujem za sympatické, že sa môžu o mne pochvalne vyjadriť..." I toto dokazuje, že je to „obyčajný„, skromný človek.

Čo sa týka návrhu pána Búrika na udelenie titulov „Čestný občan mesta„ pre pánov Rastislava Šeptáka, Stanislava Kobelu, Jozefa Poljaka, Pavla Jaseňa atď, tak to je v kompetencii mestského zastupiteľstva, ktoré tento titul udeľuje. K želaniu, aby redakcia Ilavského mesačníka bola redakciou všetkých občanov mesta bez politického rozdielu, tak s tým jednoducho súhlasím, a práve preto sme sa doteraz snažili udržať apolitickosť novín. Dôkazom toho je i fakt, že sme nezverejnili ani jeden váš článok, v ktorom bol propagovaný politický názor, dokonca i v tomto liste ste priznali, že ste si doteraz neuvedomili, že naše noviny sú kultúrno-spoločenský mesačník. K tomu ešte dodám, že pôvodne sme vystačili s nákladom 700 kusov a pre veľký záujem v posledných mesiacoch vychádzame už s nákladom 1000 kusov, to znamená, že je záujem o informácie z mesta a budeme sa tešiť na názory a postrehy od všetkých občanov.

- V redakčnej pošte sme obdržali i kvalitné fotografie od fotografa p. Štefa Kačenu, medzi ktorými boli letecké snímky Ilavy a tiež fotografie z návštevy p. Puciho. Pán Puci, o ktorom sme písali v minulom čísle sa nechal vyfotografovať pod erbom grófa Konigssegga, bývalého majiteľa pivovaru, na fasáde hotela Moravec. Spomenutý pán sa zaujímal o všetko, čo sa týka nášho mesta. Navštívil mestské múzeum, v ktorom si všimol obrazy akademického maliara p. Uprku, ktorý značnú časť svojho života prežil v našom meste. Ako sám povedal, pozná jeho diela, dokonca navštívil pamätnú izbu v jeho rodisku na Morave. Pán Puci sa zaujímal i o Múzeum obchodu a históriu ilavskej väznice, ktoré by v budúcnosti veľmi rád navštívil.

šéfredaktor

CVČ INFORMUJE

Centrum voľného času v Ilave oznamuje, že v školskom roku 1998/1999 otvára nasledovné záujmové krúžky:

-leteckomodelársky
-programátorský
-počítačové hry
-akvaristický
-astronomický
-nemčina
-divadelný krúžok pre deti a mládež
-tanečný country krúžok
-kalanetika
-joga pre dospelých

Prihlásiť sa môžete denne v CVČ od 8.00 – 16.00 h.

Centrum voľného času v Ilave poriada súťaž v skladaní puzzli na rýchlosť.

Hlavným sponzorom je Jopex s.r.o. – výhradný dovozca puzzli firmy Ravensburg na Slovensku.

Súťaž bude prebiehať v dvoch kategóriách:

7- 9 rokov - skladá sa 60 puzzli
10-14 rokov - skladá sa 100 puzzli

Súťaž sa bude konať dňa 22. 9. 1998 o 14.00 hod. v Centre voľného času

Puzzle do súťaže dodá organizátor.

Prihlásiť sa môžete denne v CVČ Ilava od 8.00 – 16.00 h.

Centrum voľného času oznamuje verejnosti, že kalanetika sa začala cvičiť od 17. 9. 1998 v CVČ.

JARMOČNÉ DNI * JARMOČNÉ DNI * JARMOČNÉ DNI * JARMOČNÉ DNI * JARMOČNÉ DNI

JARMOČNÉ DNI ´98

Jarmočné dni 21.8. a 22.8.1998 boli tohto roku spestrené o bohatý kultúrny program. Obyvateľom mesta i jeho návštevníkom poskytli súbory i sólisti bohatú kultúrnu potravu. K tohtoročným jarmočným dňom sa vraciame prostredníctvom redakčného fotoobjektívu.

Bohatý program dopoludnia i popoludní si pripravil i FS Strážov

Námestie ožilo pri skoro dvojhodinovom vystúpení tanečnej country skupiny MARYLAND z Trenčína.

DEŇ PRE PRÍRODU

V mesiaci august pre vás DK Ilava,Divadelný súbor Malá Múza pri DK a CVČ Ilava, Klub slovenských turistov v Ilave a členovia Mierových amerických zborov pripravili zaujímavú akciu „Deň pre prírodu„.

Účastníci si najskôr odšľapali turistickú trasu dlhú približne 5 kilometrov. Zčasti trasa viedla po turistickom chodníku – modrá značka, ktorú na jeseň tohto roku dobuduje Klub slov. turistov v Ilave. Na trase sa deti a ich rodičia poučili o tom, ako sa buduje turistický chodník a mohli si niektorú značku sami nakresliť na strom. Na záver trasy prišlo prekvapenie, ktoré očakávali všetci účastníci Dňa pre prírodu najviac. Privítal nás náčelník indiánskej osady kmeňa Siuxov a spoločne sme symbolicky vyfajčili fajku mieru. Po ukážke indiánskeho tanca pri ohni čakalo deti veľa súťaží. Jedna s najzaujímavejších bola ryžovanie zlata v Porubskom potoku, za ktoré si deti mohli v banke vymeniť doláre a potom v salóne nakúpiť sladkosti. Ich rodičia zatiaľ počúvali pekné trampské a country pesničky pri ohni. Spoločne sme svoju fantáziu počas tejto slnečnej nedele dostali do krajiny westernu a mayoviek, cez ktorú vari každý vo svojej mladosti prešiel. A kto chcel zostať dlhšie, mohol prespať spolu s organizátormi pod šírákom a hviezdnou oblohou až dorána.

-ga-

Ing. Pavol Čiernik udelil kráľovskej rodine patronát nad jarmokom

Primátor Ing. Pavol Čiernik s kráľom a kráľovnou sa viezli na historickom dopravnom prostriedku.

Náčelník kmeňa Siuxov nebol naším príchodom nadšený.

Mladé indiánky veľmi radi pózovali pred našimi objektívmi.

DOM KULTÚRY POZÝVA

19. 9.	-	Disco (Vlado z Neporadze)
21. 9.	-	Kurz strihov
22. 9.	-	Kurz strihov
1. 10.	-	Benefičný koncert - Líga proti reumatizmu
2. 10.	-	Discotéka pre účastníkov behu T. Foxa
3. 10.	-	Burza zberateľov všetkých zberateľských odborov
10. 10.	-	Disco – Rádio Dúha
17. 10.	-	Disco (Vlado z Neporadze)
24. 10.	-	Disco Kick-box

DK pripravuje:

16. 10.	-	Koncertné vystúpenie skupiny SENZUS
31. 10.	-	Country bál

STÁLE DOBRÍ

Dňa 6. septembra 1998 zavítala do nášho mesta skupina Benjo-bend s Ivanom Mládkom. Táto populárna pražská skupina absolvovala turné po Slovensku. K nám prišla z Michaloviec a na druhý deň pokračovala do Nitry. Po úspešnom koncerte v Dome kultúry v Ilave členovia skupiny spolu s primátorom mesta Ing. Pavlom Čiernikom, členmi kultúrnej komisie pri MZ a niektorými fanúšikmi posedeli v hoteli Moravec do neskorých večerných hodín. Ešte predtým Ivan Mládek poskytol inerviu pre D.C.A.-rádio. V srdečnom rozhovore hostia z Prahy, dokázali (na naše veľké prekvapenie), že poznajú Ilavu, vedia, čo je pre nás typické, pretože často prechádzajú naším mestom.

Humor a veselá nálada , také typické a známe pre túto skupinu, nechýbala v ten večer a bolo vidieť , že hostia sa cítili u nás dobre. **M.P.**

ŠTART SO STRIEDAVÝMI VÝSLEDKAMI

V nedeľu 9. augusta 1998 odštartovali majstrovské futbalové súťaže dorastu a mužov 5. ligy Západoslovenského futbalového związu, 3. liga alebo majstrovská súťaž Trenčianskeho kraja mali štart až v sobotu 15. augusta 1998. Mladší žiaci v považsko-bystrickej oblasti si na svoje úvodné vystúpenie museli počkať až do 23. augusta 1998. Z úvodného vymenovania súťaží vidíme, že ilavský futbal do svojho jubilejného ročníka vstupuje na najkvalitnejšej úrovni. Prečo jubilejného? Ilavský futbal bude na budúci rok oslavovať svoje osemdesiatiny a ešte nikdy v uplynulej histórii organizovaného futbalu v Ilave sa nestalo, aby naraz všetky jeho družstvá hrali také vysoké súťaže. Treba veriť, že pri takomto významnom výročí sa opäť podarí posunúť dopredu úroveň futbalu v našom meste. Ako sa nám štart teda vydaril?

MUŽI

V prvom kole privítali na svojom ihrisku v Ilave Hrádok. V stretnutí, ktoré malo jednoznačný priebeh, zvíťazili 6:0 hlavne vďaka strelecky disponovanému Pagáčovi, ktorý zaťažil konto súperového brankára 4 krát. Horšie to bolo už o týždeň v Trenčianskych Stankovciach, kde po prehre 2:5 prišli o tri body a i o vylúčeného Buška. Tento „zbábraný„ kúsok sa im nepodarilo napraviť ani v stretnutí s Hornou Súčou na domácom ihrisku. Po hre na jednu branku iba remizovali 1:1.Ďalší pokus o reparát nevyšiel ani v Trenčianskych Tepliciach, kde sa stretnutie skončilo výsledkom 2:0 pre domácich. Všetko sa však vynahradilo v stretnutí na domácom ihrisku s Ladcami. Výsledok 9:1 hovorí za všetko. Strelecky sa darilo opäť Pagáčovi, ktorý sa štyrikrát radoval zo streleckého gólu. Strelecky sa prebudil i Gábor, ktorý zaznamenal 3 góly, a Marienka s Hujom pridali po jednom góle. 7. miesto po 5. kole je určite lepšie, ako pred rokom, keď sme pomaly klesali ku dnu tabuľky, no i tak by to chcelo pre Ilavu- ako okresné mesto viac. Oproti minulému roku v kádri družstva mužov chýba Malovec, ktorý si plní povinnosti na základnej vojenskej službe. Naopak do kádra pribudli : Kalus z Košece, Puček z Dolnej Poruby a Juraj Držík, ktorý sa vrátil z hosťovania v Dubnici nad Váhom. Barkáč po prvých štyroch stretnutiach opäť odišiel, a teraz už asi natrvalo, do Košece za lepšími podmienkami. Tréner Jaroslav Agafón z Dubnice nad Váhom má k dispozícii 21 členný káder. Ešte ho však čaká veľa práce s budovaním a stabilizovaním kádra, podľa jeho predstáv. Patrí mu však vďaka a obdiv futbalovej verejnosti z nášho mesta, že sa na túto ťažkú prácu odhodlal.

DORAST

začal svoju súťaž vysokým víťazstvom nad Košecou v pomere 10:0. Bolo to práve so súperom, s ktorým ho minuloročná prehra na domácom ihrisku stála postup do 4. ligy. V Leteckých opravovniach v Trenčíne bola remíza 1:1 vzhľadom na predvedený výkon neúspechom. V ďalšom stretnutí na domácom ihrisku opäť dokázali, na čo majú a zvíťazili nad Hornou Súčou 3:1. Darilo sa im i v Trenčianskych Tepliciach, o čom hovorí výsledok 1:5 v neprospech domácich. Ako najťažší súper v doterajšom priebehu sa ukázali dorastenci Ozety Trenčín „B„. Naši dorastenci ich zdolali 1:0 po technickej strele Petra Ptáčka v závere stretnutia. Pri družstve dorastu treba poznamenať, že v úspešnej práci pokračuje tréner Miroslav Vrábel z Košece. Pomáhajú mu dvaja asistenti Pavol Šedo a Jozef Letko. Z kádra odišiel iba Marek Matovič. Mal posilniť družstvo mužov, no žiaľ doteraz nenašiel odvahu. Robí to namiesto neho Peter Barták, ktorý už dva krát úspešne zaskakoval v družstve mužov za niektorých zranených hráčov.

STARŠÍ ŽIACI

MFK Ilava reprezentujú naše mesto v najvyššej súťaži z našich družstiev. Už druhý rok hrajú v majstrovstvách Trenčianskeho kraja, čo je vlastne III. liga. Tento rok prešli generačným procesom, keď takmer polovica družstva prešla do dorastu alebo za lepšími podmienkami do Dubnice nad Váhom alebo Borčic. Prejavilo sa to hlavne na začiatku súťaže, keď prehrali v Novom Meste 0:1 a na domácom ihrisku s Myjavou „B„ 0:1 a Chynoranmi 1:3. Náznak k obratu signalizuje víťazstvo v Nemšovej 1:0. Tréner Vladimír Hujo má problémy hlavne so zaradením mladých futbalistov do družstva, ktorí prišli z Dubnice nad Váhom. Verime, že takému skúsenému trénerovi sa to podarí a naši mladí futbalisti budú opäť dosahovať výsledky ,na aké sme boli u nich zvyknutí.

MLADŠÍ ŽIACI

sú účastníkmi oblastnej súťaže, v ktorej hrajú družstvá okresov Považská Bystrica, Púchov a Ilava. Pod vedením trénerov Ivana Habánka a Vladimíra Huja mladšieho získava asi 25 mladých futbalistov z nášho mesta prvé futbalové skúsenosti. Že sa im ich práca darí, ukazujú i výsledky. V prvom stretnutí na domácom ihrisku zvíťazili nad Lednickými Rovňami 5:1. V druhom stretnutí na pôde súpera podľahli Domanižiu 3:4. V trefom kole sa márne tešili na súpera z Košece. Pricestovali iba so 7 futbalistami, tak konečný výsledok znel 3:0 kontumačne. V priebežnej tabuľke sú na 2. mieste, čo je po odchode niekoľkých futbalistov do družstva starších žiakov dobré východisko, pred ďalšími stretnutiami, ktoré určite ešte preveria naše futbalové nádeje.

Z tohto pohľadu vidieť, že naše družstvá sú schopné hrať o čelné postavenia vo svojich súťažiach. Potrebujú k tomu však podmienky rovnajúce sa náročnosti týchto súťaží. Či sa ich realizačnému teamu podarí zabezpečiť, ukáže blízka budúcnosť.

O.M.

MLMF Ilava

1.	Tempo	5	4	1	0	31:8	13
2.	FC Ilavka	5	4	1	0	35:16	13
3.	Holuby	5	4	1	0	25:13	13
4.	FOFO	5	4	0	1	28:11	12
5.	Farmári	5	4	0	1	25:18	12
6.	Quo Vadis	5	3	0	2	34:21	9
7.	Moravec	5	3	0	2	22:25	9
8.	Kozáci	5	2	1	2	11:15	7
9.	Melcher	5	2	0	3	24:25	6
10.	Fesa	5	2	0	3	16:18	6
11.	Semtex	5	2	0	3	24:29	6
12.	Cettes	5	2	0	3	15:21	6
13.	Iplast	5	1	0	4	14:21	3
14.	Interio 3	5	1	0	4	15:22	3
15.	Skala	5	0	0	5	10:30	0
16.	Milex	5	0	0	5	4:40	0

Najlepší strelci MLMF

14 gólov - Štefan Sivák (Iliavka)

12 - Peter Ptáček (Quo Vadis)

10 - Peter Lukáč (Melcher)„ Peter Mišík (Tempo), Marián Gajdoš (Holuby)

9 - J. Bosý (Quo Vadis), V. Milčík (Iliavka), Pavol Demitra (Moravec), Ľ. Staňo (Farmári), R. Kalus (FOFO)

V. liga muži

1.	**Domaniža**	**6**	**5**	**0**	**1**	**24:3**	**15**
2.	Častkovce	6	5	0	1	10:6	15
3.	Tr. Teplice	6	4	1	1	14:6	13
4.	**N. Dubnica**	**6**	**4**	**1**	**1**	**9:9**	**13**
5.	Tr. Stankovce	5	4	0	1	14:6	12
6.	Brezová	5	3	1	1	12:5	10
7.	**Podmanín**	**6**	**3**	**1**	**2**	**8:5**	**10**
8.	Podolie	6	2	3	1	12:10	9
9.	Nemšová	6	2	2	2	13:13	8
10.	LO Trenčín	6	2	2	2	11:12	8
11.	**Ilava**	**6**	**2**	**1**	**3**	**19:14**	**7**
12.	**Ladce**	**6**	**2**	**1**	**3**	**3:15**	**7**
13.	Mn. Lehota	6	1	0	5	3:8	3
14.	H. Sŏča	6	0	2	4	8:17	2
15.	Hrádok	6	0	1	5	5:20	1
16.	**Pružina**	**6**	**0**	**0**	**6**	**3:19**	**0**

I. trieda ml. žiaci

1.	**Domaniža**	**4**	**4**	**0**	**0**	**25:3**	**12**
2.	Dohňany	3	3	0	0	20:1	9
3.	MFK Ilava	4	3	0	1	20:5	9
4.	L. Rovne	3	2	0	1	26:5	6
5.	N. Dubnica	4	1	0	3	3:11	3
6.	**M. Lednice**	**4**	**1**	**0**	**3**	**4:46**	**3**
7.	Beluša	3	0	0	3	3:16	0
8.	Košeca	3	0	0	3	1:15	0

BEH TERRYHO FOXA

Chorób vo svete pribúda. Možno práve preto, že moderná medicína ich objavuje. Najobávanejšou chorobu v predstavách ľudí je rakovina. Rakovina ako taká, nákazlivá nie je. Vo všeobecnosti môžeme povedať, že sa nedajú zistiť predrakovinové stavy v ľudskom tele. Európska komisia v rámci programu „Európa proti rakovine„, ktorá vydala v r. 1986 tzv. Európsky kódex. My sme sa k nemu pridali v januári 1990, kedy bola založená Liga proti rakovine. Zahŕňa 10 bodov, ktoré varujú ľudí, aby sa nedostali do styku s karciogénnymi látkami. Je veľmi dôležitý zdravý spôsob života, zdravé stravovanie. V Lige Európy sú organizované asociácie národných líg, ktorá má 35 členov. Naša liga patrí medzi najstaršie v strednej a východnej Európe. Potom sa pridali (po roku 1990) Maďari a Poliaci. Vlani sa prvýkrát organizoval Beh Terryho Foxa. Je to tradícia, ktorá sa traduje od ochorenia kanadského atléta T. Foxa, ktorý mal rakovinu kostí. Amputovali mu nohu, ale on sa rozhodol, že s protézou prebehne Kanadou a všade bude získavať peniaze na výskum. Po 5000 km, chorobe podľahol. Odvtedy sa každý rok uskutočňuje memoriál Beh Terryho Foxa.

Koordinačná komisia pre boj proti drogám a soc. patológiu Okresného úradu a Centrum voľného času v Ilave poriada „Beh Terryho Foxa„, ktorého sa môžu zúčastniť deti, mládež a dospelí, dňa **2.10. o 14.00 h.**

Záujemci sa môžu nahlásiť v CVČ a u učiteľov telesnej výchovy na školách, najneskôr do 28.9.1998. Štartujúcich čaká občerstvenie a víťazov odmeny. Po ukončení bude v DK Ilava o 16.00 h. diskotéka – vstupenka účastnícky list z „Behu Terryho Foxa„.

ILAVSKÝ MESAČNÍK

Kultúrnospoločenské noviny obyvateľov mesta Ilava. Vydáva Mestský úrad Ilava. Adresa redakcie: Dom kultúry Ilava, Ul. farská, tel. 0827/46 54 69, šéfredaktor **Milan Pagáč**, zastupca **Anna Riecka. Elektronická sadzba:** DTP štúdio Mesta Považská Bystrica. **Tlač:** Ekonóm Ilava.**Číslo povolenia:** SK OMT - 16. Rozširuje DK Ilava.

ILAVSKÝ MESAČNÍK

10

KULTÚRNOSPOLOČENSKÉ NOVINY OBYVATEĽOV MESTA ILAVA

ROČNÍK IV. OKTÓBER 1998 CENA 1 SK

Tipujte a vyhrajte! alebo „volebná športka"

Priznám sa, že suma, o ktorú sa hrá v týchto týždňoch v Športke ma presvedčila. Na pošte som vyplnil tiket, zaplatil a čakal na nedeľu. Piata cena bola moja. Poviete si žiaden zázrak. To nie,ale mňa tá výhra skutočne potešila. Prečo o tom hovorím? Už o niekoľko dní vypukne u nás ešte väčšia tipovacia horúčka. Radosť z výhry môžete prežívať i Vy. Výhra je veľká. Priam obrovská. Ale nebude to výhra peňažná. Vyhrať môžeme schopného primátora a rozvážne zastupiteľstvo. Pozor! Tikety nie sú voľne prístupné, ich množstvo je obmedzené. Každý z nás dostane vo volebnej miestnosti len dva tikety. Preto tipujte s rozvahou! Pozorne čítajte. Za číslom sa skrýva človek. Predstavte si ho! Jeho vlastnosti, vystupovanie... Klady i zápory. Čo preváži na miske váh ? Tipujte s rozvahou! Možná výhra je skutočne veľká. Primátor a poslanci. Ti správny ľudia na správnom mieste. Skutočná výhra pre mesto. Ľudia, ktorí dokážu výhru rozdeliť tak, aby sa z nej ušlo každému obyvateľovi Ilavy a neprofitovalo len pár vyvolených. Tipujte s rozvahou! Nový tiket tak skoro nedostanete. Reparát je možný až o štyri roky. A pamätajte: „Kto nehrá neprehrá" vo volebnej športke neplatí. Preto tipujte a vyhrajte! **-iny-**

Ako sme volili v parlamentných voľbách

Ako sme volili v meste Ilava:

volebný okrsok	Počet hlasov za jednotlivé strany				
	HZDS	SDK	SNS	SDĽ	SOP
č.1 Dom kultúry	296	141	108	74	42
č.2 Obchod.akadémia	373	150	126	99	50
č.3 Nemocnica	314	104	98	67	50
č.4 TSM	386	143	82	85	37
č.5 Klobušice	223	75	51	51	38
č.6 Iliavka	32	20	17	11	1
Percentuálny podiel za obvod Ilava %	48,57	18,93	14,11	11,57	6,52

Ako sme volili v okrese Ilava:

HZDS	SDK	SNS	SDĽ	SOP
16.717	7.157	5.233	4.508	2.137
46,76%	20,01%	14,64%	12,61%	5,98%

Perličky z volebných miestností

Volebné okrsky v Ilave navštívili rôzni pozorovatelia – OBSE, OKO 98 ako aj zástupcovia agentúr, ktoré spracovávali predbežné výsledky volieb.

Pri návšteve OBSE v okrsku č. 1 sa anglický pozorovateľa presvedčil o demokratických voľbách, keď sa spolu s členmi okrskovej komisie zúčastnili na voľbe do prenosnej urny u našich prestárlych a chorých občanov.

V okrsku č. 2 pozorovateľom OBSE komisia ponúkla pravý poľovnícky guláš, ktorý im samozrejme veľmi chutil.

V okrsku č. 5 Klobušice v čase volieb neznámy páchateľ ukradol štátnu zástavu SR z budovy, kde sa konali voľby.

Podporili sme odkaz T. Foxa

Viac ako štyri stovky detí, a nielen ich, sa postavili v piatok 2. októbra na symbolickú štartovnú čiaru pred budovou Centra voľného času v Ilave, aby sebe najprirodzenejším pohybovým prejavom podporili a naplnili odkaz Terryho Foxa. Ako je všeobecne známe, tento mladý Kanaďan, ktorému v osemnástich rokoch amputovali nohu napadnutú rakovinou kosti, absolvoval v priebehu roka 1980 svoj úžasný maratón nádeje naprieč Kanadou, prostredníctvom ktorého sa snažili usporiadať zbierku finančných prostriedkov určených na výskum tejto zákernej choroby. V Thunder Bay v provincii Ontario bol však nútený svoj hrdinský maratón ukončiť. Rakovina sa rozšírila aj do pľúc a 28. júna 1981 ešte ani nie 23-ročného Terryho premohla...

Podujatie, ktorého hlavnými iniciátormi a organizátormi boli z podnetu Asociácie športu pre všetkých SR a Ligy proti rakovine SR – Koordinačná komisia pre boj proti drogám a sociálnej patológii pri Okresnom úrade v Ilave spoločne s Centrom voľného času v Ilave- sa skutočne vydarilo. Slávnostný rámec mu dodala aj účasť viacerých hostí – predovšetkým zástupkyne prednostu OÚ a predsedníčky spomínanej komisie pani Dagmar Košinárovej, zástupkyne odboru školstva pre šport a spoluprácu s mládežou pri OÚ Ing. Miroslavy Krchňavej, predstaviteľov regionálneho strediska SZTK v Považskej Bystrici Márie Glembovej a Jozefa Galanského, primátora mesta Ing. Pavla Čiernika a celý rad ďalších hostí. Trať podujatia viedla ulicami mesta a merala necelé dva kilometre, čo však v tomto prípade nebolo vôbec rozhodujúce. Popri klasických bežcoch sa na ňej stretli aj vyznavači cyklistiky a kolieskových korčúľ a vôbec nezáležalo na tom, kto sa v cieli objaví ako prvý. Odkaz Terryho Foxa totiž spočíva predovšetkým v jeho charitatívnom naplnení a tak i slávnostné vyhodnotenie podujatia malo trochu odlišnejší rámec, než tomu býva zvyčajne. Riaditeľka Centra voľného času, Anna Bajzová, odovzdala popri najskôr narodenom účastníkovi podujatia diplom aj účastníkovi z radov zdravotne hendikepovaných športovcov, ktorým bol **Janko Dlobík** z Ilavy a prekrásny pohár, venovaný regionálnym strediskom SZTK, ďalšiemu z kolektívnych účastníkov podujatia – **vedeniu Osobitnej školy v Ilave.** Definitívny záver tejto bezosporu veľmi ušľachtilej a vydarenej akcie doznel celkom neformálne na spoločnej diskotéke v dome kultúry, kde bolo pre účastníkov podujatia vyžrebovaných ďalších 146 cien z celej bohatej tomboly. Organizačný výbor touto cestou vyjadruje svoje najúprimnejšie poďakovanie všetkým občanom a sponzorom, ktorí sa aktívnou mierou podieľali na zabezpečení celej akcie a oznamuje, že čistý zisk odovzdaný Kanadskému veľvyslanectvu pre výskum rakovinových ochorení je 1000 Sk. **-tch-**

Koho voliť v komunálnych voľbách 13. – 14. 11. 1998?

V Ilavskom mesačníku 9/98 sme vyzvali všetky politické strany a hnutia aby nám poskytli kandidátne listiny a stručné informácie svojich kandidátov do Mestského zastupiteľstva alebo pre voľbu primátora. Nakoľko nám do určeného termínu prišli kandidátky z dvoch politických subjektov, ktoré boli zaregistrované, tieto uvádzame i s fotografickým materiálom. Kandidátky uvádzame v presnom znení a poradí ako ich zaregistrovala Mestská volebná komisia v Ilave a zverejnila v tabuliach mestských občianskych výborov.

Pre voľbu primátora mesta v Ilave Mestskká volebná komisia zaregistrovala týchto kandidátov:

Čiernik Pavol Ing.,34 rokov,primátor,Ilava,Záhumenská 459,z koalíciu KDH,SDĽ,DÚ,SZS,SDSS
Ďurech Ján,48 rokov, štátny úradník, Ilava, kpt. Nálepku 241, za koaliciu HZDS, SNS, ZRS
Kadlečík Ľuboš, 39 rokov, súkromný podnikateľ, Ilava, Kukučínova 472, za KSS
Sabadka Jozef Ing. 50 rokov, technik, Ilava – Klobušice, M. Nešpora 116, za SOP

Pre voľbu poslancov mestského zastupiteľstva v Ilave Mestská volebná komisia zaregistrovala týchto kandidátov:

1. ZA KOALÍCIU KDH,SDĽ,DÚ,SZS,SDSS

1. Daško štefan Ing.,	Ilava Kukučínova 473,	34 rokov,	THP
2. Pagáč Milan,	Ilava, Skala 661/78,	49 rokov,	tech. pracovník
3. Burdejová Soňa,	Ilava, Kukučínova 691/41,	42 rokov,	učiteľka
4. Hajaš Alexander,	Ilava, Jesenského 570,	45 rokov,	súkromná podnikateľ
5. Gajdošík Miroslav Ing.,	Ilava Klobušice 117,	48 rokov,	THP
6. Mazáková Milena,	Ilava, Medňanská 517,	49 rokov	vychovávateľka
7. Slámka Ivan,	Ilava, Medňanská 524,	35 rokov,	vedúci DZS
8. Janegová Miriam Ing.Mgr.,	Ilava, Košecká 25/11,	42 rokov,	riaditeľka ZŠ
9. Koval Pavol,	Ilava, Medňanská 520,	52 rokov,	súkromný podnikateľ
10.Tichý Jozef Ing.,	Ilava, Kukučínova 473/2,	46 rokov,	THP
11. Holba Ľubomír,	Ilava, Zahradnícka 678,	40 rokov,	robotník
12. Eglyová Etela RNDr.,	Ilava kpt.Nálepku 206,	44 rokov,	zdravotnícky pracovník
13. Bakošová Viola,	Ilava, Štúrova 372,	48 rokov,	predsedníčka ZV SOZ
14. Mišík Peter,	Ilava, Kukučínova 473,	42 rokov,	robotník
15. Dubčák Karol,	Ilava, Sládkovičova 307,	37 rokov,	technik
16. Remenár Peter,	Ilava, medňanská 521/6,	25 rokov,	pekár
17. Poláčková Jozefína,	Ilava, Kukučínova 474,	41 rokov,	ekonómka
18. Bartek Jozef,	Ilava, Klobušice 233,	39 rokov,	robotník

2. STRANA OBČIANSKEHO POROZUMENIA

Sabadka Jozef Ing.,	Ilava Klobušice, Nešpora 116,	50 rokov,	technik
Šukala Ferdinand,	Ilava, Jesenského 553,	57 rokov,	podnikateľ
Mazánik vojtech Ing.,	Ilava, Pivovarská 443,	49 rokov,	námestník
Kočkár Peter Ing.,	Ilava Klobušice, Zámocká 238,	44 rokov,	vedúci prevádzky
Janík Jozef,	Ilava, Medňanská 515,	50 rokov,	ekonóm
Híreš Vladimír,	Ilava, Záhradnícka 290,	25 rokov,	strojár
Mazák Vojtech,	Ilava, Štefánikova 362/1,	39 rokov,	technik
Chalúpka Vladimír,	Ilava, Štúrova 373/6,	19 rokov,	študent
Hantáková Marta,	Ilava, Medňanská 521/6,	36 rokov,	chemik
Rosenbaum Jozef Ing.,	Ilava Záhumenská 486,	52 rokov,	generálny riaditeľ
Toman Bohuš,	Ilava Klobušice; Okružná 35,	40 rokov,	elektrikár
Majznerová drahomíra,	Ilava, kpt. Nálepku 711/9,	53 roko,	dôchodkyňa
Pevný Ján,	Ilava Klobušice, Okružná 35,	40 rokov,	podnikateľ
Porubčanová Vladimíra,	Ilava,Medňanská 416/9,	26 rokov,	strojár

3. STRANA ROBOTNÍKOV SLOVENSKA

Hrubiško Pavol,	Ilava, Skala 606,	50 rokov,	automechanik

4. KOMUNISTICKÁ STRANA SLOVENSKA

Kadlečík Ľuboš,	Ilava, Kukučínova 472,	39 rokov,	súkromná podnikateľ
Zubárik Miroslav,	Ilava, Skala 625,	50 rokov,	robotník
Fuka Ladislav,	Ilava, Štúrova 373,	49 rokov,	bezpečn. služba
Jung Marian,	Ilava, kpt. Nálepku ,	61 rokov,	dôchodca

5. HZDS, SNS, ZRS

Ďurech Ján,	Ilava, kpt. Nálepku 241,	48 rokov,	štátny úradník
Tomana Milan Mgr.,	Ilava, Medňanská 518,	63 rokov,	učiteľ
Fišer Karol,	Ilava Klobušice, Rázusova 87,	56 rokov,	štátny úradník
Bezecný Ján,	Ilava Klobušice, Rázusova 78,	47 rokov,	robotník
Jakúbek Jozef,	Ilava, Medňanská 520,	64 rokov,	dôchodca
Kminiaková Alžbeta,	Ilava, SNP 509,	48 rokov,	vychovávateľka
Cillerová Eva,	Ilava, Klobušice, Vodárenská 162,	33 rokov,	robotníčka
Kantoríková Mária,	Ilava, Kukučínova 691,	41 rokov,	učtovníčka
Hackenbergová Mária,	Ilava Štúrova 378,	54 rokov,	dôchodkyňa
Panáková Alena,	Ilava, Kukučínova 691,	34 rokov,	úradníčka
Mišechová Andrea,	Ilava, Štúrova 372,	20 rokov,	štátny úradník
Grulik František,	Ilava, Štúrova 373/C14,	49 rokov,	právnik
Matovičová Katarína,	Ilava, SNP 510/312,	34 rokov,	robotníčka
Dolinská Ivan,	Ilava Jesenského 573,	57 rokov,	opravár
Vanko Anton,	Ilava, Záhumenská 501,	49 rokov,	štátny úradník
Rajcová Anna,	Ilava, Sládkovičova 317/22,	56 rokov,	dôchodkyňa
Dianová Jana,	Ilava, Sládkovičova 317/22,	34 rokov,	učiteľka
Jurenová Danka,	Ilava, Medňanská 519,	58 rokov,	dôchodca

Kandidáti na poslancov mestského zastupiteľstva v Ilave za koalíciu HZDS, SNS, ZRS

Ján Ďurech

Mgr. Milan Tomana

Karol Fischer

Andrea Mišechová

Ján Bezecný

JUDr. František Grulík

Jozef Jakubek

Alžbeta Kminiaková

Eva Cillerová

Katarína Matovičová

Ivan Dolinský

Anton Vanko

Mária Kantoriková

Mária Hackenbergová

Alena Panáková

Danka Jurenová

Mgr. Jana Dianová

Anna Rajcová

Kandidáti na poslancov mestského zastupiteľstva v Ilave za koalíciu KDH,SDĽ,DÚ,SZS,SDSS

Ing. Štefan Daško

Alexander Hajaš

Ing. Miriam Janegová

Karol Dubčák

Jozef Bartek

Viola Bakošová

Milan Pagáč

Ing. Miroslav Gajdošík

Jozefína Poláčková

RNDr. Etela Eglyová

Pavol Kovál

Milena Mazáková

Soňa Burdejová

Ing. Jozef Tichý

Ľubomír Holba

Peter Mišík

Ivan Slamka

Peter Remenár

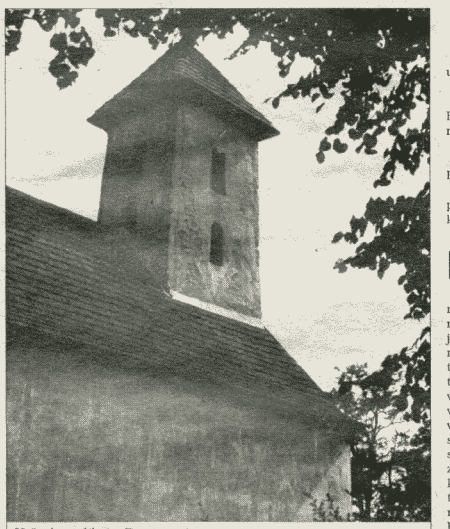

Veža kostolíka v Pominovci.

RODNÝ MÔJ KRAJ

I rozvodnil sa Váh a v jeho kalných vodách skončilo všetko, čo sa mu postavilo do cesty. Malá osada pri samom brehu nemohla vzdorovať obrovskej sile. Dravý prúd bral všetko – ľudi, stromy, skromné príbytky i zvieratá pasúce sa na lúkach pri Váhu. Z osady sa zachránil iba Nimír a niekoľko oviec. Svahy neďalekého pohoria boli útočiskom pastiera. Tu založil novú osadu, ktorá dostala meno podľa počtu zachránených ovečiek. Zostalo ich sedem. Nuž osada dostala meno Sedmerovec. Keď voda po povodni opadla, na mieste, kde predtým stála Nimínova rodná osada, nezostalo nič. Všetko sa pominulo. Na pamiatku tejto udalosti začali ľudia miesto nazývať Pominovec. Pominulo sa skutočne všetko. Iba malý kostolík akoby zázrakom odolal náporu vody. Zostal stáť osamotený na širej rovine. A tak je tomu až podnes.

V Tieni stromov sa ukrýva památník čias minulých. Jeho vežička sa hrdo dvíha k oblohe už v časoch, keď povestná šíkmá veža v Píse mala len tri podlažia. Keď ju dokončili, náš kostolík už mal za sebou prvé storočie existencie. Veru, kostolík v Pominovci je najstaršou zachovanou stavbou v našom okrese. Ale na rozdiel od talianskych a francúzskych stavieb rovnakého dáta, pred jeho múrmi nestoja zástupy turistov. Malú stavbu si málokto všimne. Zvlášť, keď k nej vedie iba neudržiavaná poľná cesta. Kostolík sv. Jána Krstiteľa v bývalej osade Pominovec bol postavený v románskom štýle v prvej polovici 12. storočia. V 18. storočí bol kostolík barokovo upravený a poslednú rozsiahlejšiu rekonštrukciu vykonal v roku 1936 štátny referát na ochranu pamiatok pod vedením dr. Mencla. Ide o typický panský emporový kostol postavený z lomového kameňa. Murovaná empora v západnej časti lode kostola tvorí súčasne podnož románskej veže. Empora (tribúna) je vyvýšené miesto, na ktorom sa zúčastňoval bohoslužieb šlachtic, pán, oddelene od prostého ľudu. V južnej stene kostola a vo veži sú zachované pôvodné románske okná. Skromne zariadený interiér kostola si môžete pozrieť počas bohoslužieb, ktoré sa tu konajú dvakrát do roka. Osada Pominovec sa prvýkrát listinne spomína v roku 1229. V jej chotári sa nachádzala i dávno zaniknutá osada Milovice. Hoci pred dvadsiatimi rokmi bývalo v Pominovci ešte niekoľko rodín, dnes by ste ich tu márne hľadali. Domy i bývalý majer podľahli času. Pominuli sa. A tak dnes, podobne ako v úvodnej povesti, stojí na tomto mieste iba osamotený kostolík. Zdá sa, že meno Pominovec nie je náhodné.

V článku bola použitá základná myšlienka povesti „Hnev boha Vážana" od autora Milana Húževku. Povesť vyšla knižne v zbierke „Psí knieža" a čitateľom je k dispozícii v mestskej knižnici.

-iny-

Matrika informuje

V mesiaci september sa v ilavskej nemocnici narodili tri deti. Manželstvo uzavreli v Ilave štyri páry snúbencov.

Navždy nás opustili:

Miklošová Jozefína, Predný Karol, Sabadková Ľudmila, Satina Ján, Brtáňová Anna, Pavlovič Ján, Slámková Magdaléna a bývalý občan nášho mesta Vojtech Košťál

Blahoželáme:

K prekrásnym narodeninám 85 rokov Častkovej Márii a k 80 rokov Haasovi Jozefovi.

75 –tich narodenín sa v tomto mesiaci dožívajú Kovačíková Anna, Šupák Rudolf, Holbová Mária, Bajziková Anna a Mičková Júlia. K ich sviatku želáme veľa zdravia a spokojnosti.

Pripomíname si 6. výročie úmrtia THDr. Antona Bagina.

ILIAVSKÁ KRONIKA

V roku 1967 je v Iliavke napočítaných 230 obyvateľov. Počet rodinných domov je 51. Dňom 23.11.1967 je v celej obci uvedený do prevádzky miestny rozhlas. 31.12.1968 majetok tejto malej obce predstavuje hodnotu 434,616 Kčs. V dnešnej dobe neveľký peniaz, ale vtedy to bol pekný výsledok. ONV v Považskej Bystrici v roku 1971 zlúčil obec Iliavku s Ilavou. Začala tvoriť časť Ilavy s doterajším názvom a NV v Iliavke zanikol. Posledný zápis druhého kronikára je z dňa 12. januára 1972, týmto je ukončená. Deväťdesiate roky tvoria veľmi zaujímavú časť histórie Iliavky. V týchto rokoch ľudia skutočne pociťujú zmeny. V obci bola zrekonštruovaná zvonica a jej interiér. Neskôr bola vysvätená za kaplnku. Počas roku 1993 sa začali práce na stavbe domu smútku. Jeho ukončenie je už v roku 1994, kedy bol slávnostne odovzdaný do užívania. Obec si túto stavbu veľmi váži a oceňuje ju. V rokoch 1994 – 98 sa začalo s opravami kultúrneho domu, ktorý bol v dezolátnom stave. Bola dokončená tretia vetva vodovodu a zrekonštruované dve studničky. V obci prebehla výmena stĺpov a káblov tak, aby vyhovovali telefónnej sieti, ktorá bola spustená v decembri 1997. V tomto roku sa vymaľovala sála, javisko a zasadačka. Na záver treba povedať, že všetky výbory v Iliavke sa snažili vykonávať svoju prácu čo najlepšie.

K.K.

* Doučím nemecký jazyk žiaka zo základnej školy. Marcela Tokošová internát SOU Pruské.

* Predám pozemky v k.ú. Prejta – Výstrkov (pod horou) o výmere 360 m² a 1000 m² vhodnú na výstavbu chát. Informácie v redakcii na t.č. 465 469.

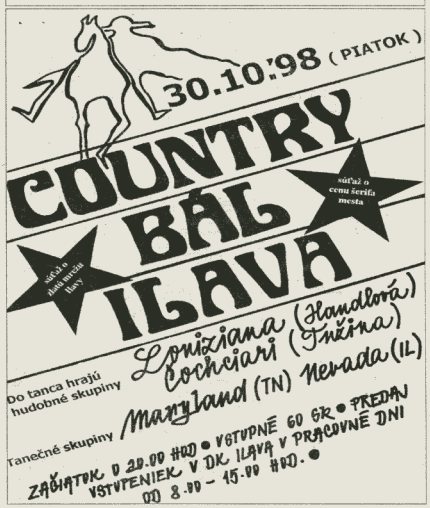

„CHCEM DOKONČIŤ ZAČATÉ A ZAČAŤ NOVÉ...“

Milí spoluobčania,

štvorročné volebné obdobie sa schýluje k záveru a tak prichádza čas na zhodnotenie mojej práce vo funkcii primátora mesta. Nikdy a v ničom sa nedá vyhovieť všetkým, to čo je pre niekoho užitočné, nemusí sa páčiť druhému. Ani ja nie som so všetkým, čo som vykonal, maximálne spokojný. No v celom svojom štvorročnom pôsobení vo funkcii som sa ja i všetci okolo mňa – pracovníci MsÚ a poslanci MZ snažili robiť tak, aby naše rozhodnutia priniesli úžitok v prvom rade nášmu mestu. To bol náš spoločný jednodný cieľ. Predkladám Vám úprimné a pravdivé zhodnotenie toho, čo sa nám podarilo splniť z našich dlhodobých i krátkodobých cieľov, ktoré sme si vytýčili, prípadne si ich vynútila reálna situácia. Nebudem Vás zaťažovať štatistickými údajmi, tie sú pre toho kto má záujem dostupné v mestskej knižnici v Správe o stave mesta. Pre zaujímavosť uvediem iba jedno číslo. Za hodnotené volebné obdobie bolo v meste Ilava vložených do investícií 40 mil. Sk.

Medzi prvé kroky spomedzi krátkodobých zámerov patrilo zefektívnenie práce mestského úradu. Zníženim počtu zamestnancov a vybavením novou výpočtovou technikou sa zmenila aj štruktúra oddelení, aby bolo možné rýchlejšie a pružnejšie vybavovať záležitosti občanov. Išlo najmä o prevod mestských bytov do osobného vlastníctva. Ďalej vysporiadania majetkovo právnych vzťahov v centre, na Ul. Moyzesovej, Košeckej a bývalej strojnotraktorovej stanici. Okrem toho ako náhradu za nezaplatené dane sme získali od PD Košeca 4 domy. Znodernizovala sa technická výbavenosť TSM nákupom nových zariadení. V súčasnosti majú Technické služby mesta vybavenosť zrovnateľnú s menšou stavebnou firmou a okrem zabezpečovania vývozu smetí, údržby zelene a prevádzky domov smútku zabezpečujú aj miestne stavebné práce na území mesta, najmä budovanie chodníkov, parkovísk, ihrísk a pod.

Mestský bytový podnik vybudoval kanalizačné prípojky, osamostatnený prípoj vody pre 8 štvorbytovíek a splatil úver za rekonštrukciu kotolne na Štúrovej ulici. V rámci modernizácie tepelného hospodárstva zabezpečil vyváženie miestneho ústredného kúrenia. Po reorganizácii jeho činnosť prevzala firma ILFES s r.o., ktorá z vlastných prostriedkov vykonala rekonštrukciu – plynofikáciu kotolne na Ul. SNP. Tomuto predchádzalo vybudovanie novej vetvy strednotlakového plynovodu v dĺžke 1,5 km. Touto akciou, na ktorej sa združili finančné prostriedky mesta, SPP a firmy Váh Obuv sa vyriešila plynofikácia Hurbanovej ulice a zásobovanie plynom pre veľkoodberateľov.

Z ďalších aktivít spomeniem prípravu projektov pre bytovú výstavbu a rodinné domy. Pre bytovú výstavbu sú pripravené projekty dvoch bytoviek v priestore STS, žiaľ súčasná ekonomická situácia najmä mladých ľudí je brzdou praktickej realizácie. V tomto smere je lepšia situácia v IBV Klobušice, kde už niektorí stavebníci začali s výstavbou rodinných domov. Samozrejme k týmto objektom treba inžinierske siete a cesty. To všetko vyžaduje realizácia ďalších projektov ako je napr. rozvod vody, plynu, výmena trafostanice el. rozvodov, kanalizácie s prípojením na ČOV v Ilave. Projekt čističky odpadových vôd, ktorý bol v pôvodnej verzii kapacitne výrazne predimenzovaný, sme po prehodnotení a vzájomných rokovaniach so SEVAK-om zrealizovali s pomocou dotácie zo ŠFŽP. Po spustení biologickej aktivácie do provizórnej prevádzky sa mohla zrušiť stavebná uzávera mesta. Pripravené k realizácii sú projekty garáží a športovej haly. O tom, že nie sú zanedbávané jednotlivé časti mesta svedčí dobudovanie vodovodu , rekonštrukcia el. rozvodov a postupná rekonštrukcia DK v Ilaivke. V oblasti podnikania mesto celoročne prenajíma svoje priestory, budovu MsÚ a Železničiar pre Okresný úrad a reštauračné služby. Uvoľnené priestory po bytovom podniku využívajú TSM a drobní podnikatelia – kužinníctvo a holičstvo. V súlade s novým zákonom o trhoviskách mesto umožnilo spoločnosti Caco art s.r.o. vybudovať tržnicu vo svojich priestoroch a tak uvoľniť námestie pre parkovanie vozidiel.

V oblasti školstva sa nám podarilo uskutočniť sen mnohých občanov o navrátenie stredného školstva do Ilavy. Stálo to veľa námahy a prostriedkov, ale dnes môžeme byť na našu Obchodnú akadémiu právom hrdí. Verím, že sa nám vynaložené prostriedky a úsilie vráti v podobe mladých vzdelaných ľudí schopných postarať sa v budúcnosti nielen o seba, ale i pomôcť svojmu mestu.

Mesto nezanedbáva ani športovú činnosť. Finančne podporuje tri športové kluby: MFK, TJ Sokol a MLMF. Okrem tejto podpory zabezpečuje modernizáciu šatní na štadióne – nové kúrenie a sprchy. V spolupráci s TJ Sokol bolo zmodernizované kúpalisko, vybudované dve asfaltové ihriská na Sihoti a v spolupráci s I. ZŠ bolo dobudované ihrisko, ktoré slúži aj MFK. Už spomínaný pripravený k realizácii projekt športovej haly na Ul. Medňanskej je výsledkom spoločnej investície s TJ Sokol.

Za posledné roky sa výrazne zvýšilo množstvo a kvalita kultúrnych podujatí, ktoré sa konajú v priebehu celého roka. Dom kultúry sa pod vedením novej riaditeľky stal skutočne kultúrnym stánkom mesta.

ING. PAVOL ČIERNIK, 34 rokov, agronóm, bez politickej príslušnosti, **kandidát na primátora** za koalíciu KDH, SDL, DÚ, SZS, SDSS

Je potrebné spomenúť aj spoluprácu s ostatnými občami v našom regióne, kde som sa na základe dôvery starostov stal predsedom Regionálneho združenia miest a obcí stredného Považia a zastupoval som trenčiansky kraj v Rade ZMOS. Tieto aktivity nám ešte pred novým územným členením Slovenska umožnili zriadiť v našom meste katastrálny úrad a notársky úrad. Úsilie o budovanie úradov štátnej správy a vytváranie podmienok pre ďalšie, vyvrcholilo vyhlásením Ilavy za sídlo okresu. Podarilo sa to vďaka obetavému úsiliu tých, ktorým na meste záležalo. Počnúc predstaviteľmi mesta a štátnej správy, poslancom NR SR, mnohým našim rodákom, ale i starostom okolitých obcí.

Mrzí ma, že jeden bod mojho volebného programu nebolo možné zrealizovať a zostal ako nesplnený. Finančné možnosti mesta neumožnili zriadenie penziónu pre starších občanov. Bohužiaľ sa nám nepodarilo presvedčiť správcu evanjelickej farnosti v Košeci, aby penzión, ktorý začal stavať v Košeci, staval v Ilave na pozemku STS, ktorý sme mu ponúkali za výhodných podmienok s možnosťou napojenia na inžinierske siete. Táto úloha zostáva pre nás do budúceho obdobia a dnes už máme predstavu o jej realizácii.

Množstvo práce, ktoré bolo vykonané za obdobie uplynulých štyroch rokov, mnohé nespočetné úlohy, ktoré prinášal čas, ale i Vaše návrhy a podnety by nebolo možné zorganizovať a vykonať jednotlivcom. Bolo to možné vďaka dobrej spolupráci pracovníkov MsÚ, poslancov mestského zastupiteľstva, ktorí sa dokázali odpútať od záležitostí „veľkej politiky“ a riešili v prvom rade úlohy, ktoré má mesto plniť zo zákona a v záujme svojho rozvoja. Všetkým tým, ktorí mi počas tohto štvorročného volebného obdobia pomáhali, úprimne ďakujem.

Krátke štvorročné obdobie je za nami, mnohé sa splnilo, niečo je nedoriešené, nové úlohy sa vynárajú. Dnes vidím, aké je potrebné nevzdávať sa a neodkladať riešenie úloh, ale stanoviť si jasné ciele. S novými cieľmi sa vynárajú aj prostriedky na ich realizáciu – ak vieme čo chceme, dosiahneme to. A to je dôvod mojej opätovnej kandidatúry na post primátora mesta, pokračovať a dokončiť začaté, začať nové pre spokojnosť a radosť všetkých nás. **Ing. Pavol Čiernik**

ČAKÁ TO AJ NÁS?

V poslednom čase už skoro denne čítame, že v tom alebo onom meste zastavili dodávky tepla pre školu alebo pre byty. Náznaky, že sa to môže stať aj u nás sa objavili vo forme oznamov na domoch v správe OSBD. Na otázku či sa to naozaj môže stať nám riaditeľ ILFES-u s.r.o. **Ing. Pavol Zigo** odpovedal:

„Ano, môže sa to stať. Sám som bol pripravený zastaviť dodávky tepla pre OSBD už pred dvoma týždňami. Nestalo sa tak iba vďaka rokovaniam s pánom primátorom, ktorý navrhol určité riešenia, na prekonanie obdobia kým vláda a ministerstvo financií dorieší problém dotácií, ťahajúci sa už od minulého roku a ani na posledných zasadaniach vlády sa nevyriešil. Dnes (14.10.1998)sme navštívili riaditeľa SPP Žilina, ktorý nám sice prisľúbil určitú zhovievavosť pri uhrádzaní faktúr za plyn, ale nie na dlho. Takže si musíme pripraviť riešenie pre krajné situácie sami. Či to bude tak, že to obyvateľa pocíta na dodávke tepla TÚV alebo nie, je zatiaľ ťažko povedať. Naším hlavným dlžníkom je OSBD, to sice tvrdí, že faktúry za teplo a TÚV uhrádza. Avšak iba v cene pre obyvateľstvo plus krátená dotácia. Zvyšok do skutočnej ceny je podľa neho dlh štátu. Je to čiastočne pravda (na dotácie nie je právny nárok), ale ILFES s.r.o. má uzavretú zmluvu na dodávky tepla s OSBD Považská Bystrica a nie zo štátom, takže povinnosti zo zmluvy sú záväzkom OSBD. Tieto isté problémy majú aj spoločenstvá vlastníkov bytov, prípadne predtým MBP a tie si svoje záväzky doteraz uhrádzajú. Naviac OSBD uhrádza faktúry dva, tri týždne nickedy aj mesiac po splatnosti i keď zálohové platby vyberá za prebiehajúci mesiac, to znamená, že úhradu za dodávku tepla a TÚV dostávame až druhý mesiac po realizácii. Čiže logicky zmluvným odberateľom, krátemu by mala byť zastavená dodávka tepla pre neplatenie je OSBD Pov. Bystrica. Lenže skutočným odberateľom sú občania Ilavy, ktorí namiesto toho aby sa obrátili na svojho správcu obracajú svoju nevôľu na nás. Na záver iba toľko, že ak nová vláda urýchlene nevyrieší problém detácí a ceny tepla pre obyvateľstvo, nepomôžu ani naše krátkodobé riešenia a bude musieť dôjsť k prerušeniu dodávok, pretože nebudeme pokračovať v ekonomickej samovraždе firmy zatiaľ čo si odberateľ bude zhodnocovať zálohy od obyvateľstva na terminovaných vkladoch...

Za rozhovor ďakuje redakcia.

DENNÍK POSLANCA

Dňa 9.12.1994 mi začalo I. zasanutím MZ plynúť ďalšie poslanecké volebné obdobie. Týmito slovami – touto vetou som v októbrovom vydaní I. ročníka Ilavského mesačníka v roku 1995 začal písať sériu článkov, v ktorých som sa pokúsil podávať Vám – mojim spoluobčanom obraz o zásadných otázkach a rozhodnutiach orgánov mesta-poslancov, ktoré pozitívne, ale v niektorých prípadoch i negatívne ovplyvňujú chod a život mesta a všetkých nás. Novembrovými komunálnymi voľbami mi končí II. riadne volebné obdobie, počas ktorého som bol vďaka mnohým z Vás poslancom. Asi takto by som mal sériu článkov zakončiť a poďakovať všetkým, ktorí mi pomáhali: občanom, pracovníkom mestského úradu, primátorovi, prednostovi MÚ, hlavnému kontrolórovi MÚ a mojim kolegom – poslancom. Nedá sa však nezaspomínať na uplynulé 4 roky a zároveň nenaznačiť nové smery a možnosti ďalšieho rozvoja mesta v intervale nasledujúceho volebného obdobia. Napriek rôznorodosti zloženia MZ sa dosiahla rýchla a bezkonfliktná dohoda o personálnom zložení orgánov mesta, jednotlivých komisií a výborov mestských častí. Považujem to síce za elementárnu povinnosť a zodpovednosť zvolených poslancov, ale registrovali sme v tejto otázke obrovské problémy v susedných mestách (Dubnica n/V, Nová Dubnica).

Z pozície predsedu Fin. majetkovej komisie som rád, že sme sa dokázali 4xkrát dohodnúť na schválení rozpočtu mesta a napriek výslovne nepriaznivej finančnej politike štátu voči obciam odovzdávame verejné mestské financie našim nasledovníkom v stave, za ktorý sa skutočne nemusíme hanbiť. Udržali sme početný stav aparátu MsÚ v rozumnej miere tak, aby rozhodujúca a podstatná časť fin. zdrojov mesta mohla byť kontinuálne smerovaná do investičnej oblasti – výstavby mesta a jeho infraštruktúry, do sociálnej oblasti, školstva, na podporu činnosti záujmových organizácií v meste, v oblastiach kultúry, športu a iných odvetví.

Niekoľko príkladov:

Investičná časť – priebežné budovanie ČOV, rekonštrukcia DK Ilava, detské ihrisko Sihoť, výstavba a oprava ulíc a verejných komunikácií, výstavba obchodnej akadémie, plynofikácia kotolne Ul. Kukučínova a Ul. Hurbanova atď...

Sociálna oblasť - každoročné refinancovanie akútnych potrieb sociálne odkázaných občanov.

Záujmové organizácie _ každoročné zohľadnenie fin. potrieb na činnosť, z fin. prostriedkov mesta podľa jeho fin. možností (MFK, MLMF, Sokol, spevácke, tanečné súbory ...)

Treba povedať i to, že sme priamo pomohli pri konštituovaní Okresného úradu v Ilave tým, že sme poskytli prevádzkové priestory i pozemky, niektoré viacmenej za symbolické ceny. Ostávame dúfajúci, že sa blíži doba, keď prostredníctvom štátnej správy a okresného úradu začnú do mesta investície a financie vo zvýšenej a potrebnej miere pritekať. Dosiaľ to tak nie

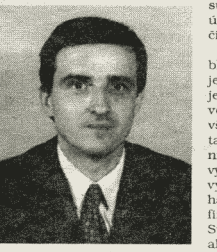

je, čo sa ukázalo napr. pri obchodnej akadémii (100% financovanie na pleciach mesta navýšené o úrokový faktor z úverov), hoci OA spadá pod vládny rezort. Nie je dobré pre mesto, že sa orgánom štátnej správy nepodarilo zabezpečiť financovanie a výstavbu nového sídla okresného úradu, napriek ročnej opcii a blokácii mestského pozemku v centre mesta, kde bol v hre i projekt a výstavba súkromných objektov. Mrzí nás, že v poslednom roku volebného obdobia sa okresný úrad zaradil medzi najväčších dlžníkov mesta a notorických neplatičov, akými sú Pivovar KK Company Ilava p. poslanca Konárika a JRD Košeca. S finančnými prostriedkami za ročný nájom priestorov OÚ rozpočet vážne kalkuluje a je nutné ich do konca roku dokasovať na účet mesta. Potvrdil sa predpoklad a doporučenie FM komisie, aby mesto prítvrdilo v opatreniach voči najväčším dlžníkom a až vymáhanie našich pohľadávok formou súdnych exekúcií sa ukázalo ako účinné a prináša inkaso dlžných čiastok na účet mesta.

A o čom sa dá uvažovať v dobe blízko budúcej ? V štádiu porojektovej a finančnej pripravenosti je niekoľko pomerne veľkých investičných zámerov, predovšetkým v centrálnej časti mesta. Výstavba polyfunkčných podnik. objektov (nový objekt budovy Slov. sporiteľne, novej budovy VÚB), výstavba športovej haly v súčinnosti so Sokolom a finančnými zdrojmi, ktoré má. Sú to plány a vízie smelé, ale realizovateľné. Budú zakomponované vo volebnom programe koalície 5 politických strán (18 poslancov + primátor), ktorá sa bude uchádzať o vašu dôveru v komunálnych voľbách v Ilave na kandidátnej listine č. 1. Po opakovaných rokovaniach sa nám podarilo dohodnúť sa na výbere kandidátov - občanov mesta, ktorí, ako som hlboko presvedčený majú predpoklady a znalosti v oblastiach kultúry, školstva, výstavby mesta, výberu verejných prác, životného prostredia, športu, mládeže, ekonomicky i financií. Predložíme spoločný program rozvoja mesta a chceme ho realizovať ako pevný ilavský tím, ako ilavskí lokálpatrioti. Spolu s Vami ho dokážeme splniť.

Štefan Daško, poslanec za KDH predseda Finančno-majetkovej komisie

STAVEBNÉ SPORENIE
VÚB Wüstenrot
Reálna šanca lepšie bývať

MEDZIÚVER 6,9 %

* od roku 1993 sme len znižovali úrok medziúveru
* prerábka kúpeľne, kuchyne
* úver 6 % - pevná úroková sadzba
* 30 % štátna prémia
* dlhá doba splácania úveru so stabilnými nízkymi splátkami

Splňte svoj sen
* NOVÁ KÚPEĽŇA
* NOVÁ KUCHYŇA
* NOVÝ BYT
* NOVÝ DOM
...NOVÝ ŽIVOT!

s úrokom len 6%

VÚB WÜSTENROT, oblastné zastúpenie Považská Bystrica
M. R. Štefánika 161 (bývalá Agrosana), tel.: 0822/32 83 69

STAVEBNÉ SPORENIE
VÚB Wüstenrot

HĽADÁME EXTERNÝCH PORADCOV
popri zamestnaní alebo dôchodcov, prípadne študentov nad 18 rokov

PRE PORADENSTVO V OBLASTI STAVEBNÉHO SPORENIA

PONÚKAME:
- bezplatné odborné zaškolenie
- neobmedzený príjem
- prácu so zaujímavým produktom

Bližšie informácie:
VÚB WÜSTENROT, oblastné zastúpenie Považská Bystrica
M. R. Štefánika 161 (bývalá Agrosana), tel.: 0822/32 83 69

V mesiaci september sa v Dome kultúry konala výstava intarzovaných obrazov Daniela Jánošíka z Novej Dubnice. Zaujímavou technikou nás autor presvedčil o hlbokej láske ku svojej domovine.

Siedme miesto záchranárov

V dňoch 7. – 9. októbra 1998 sa team z ilavskej nemocnice v zložení MUDr. Pavlák Miroslav, zdravotné sestry Andrea Žárská, Andrea Fuseková a vodič Štefan Mojto zúčastnili celoslovenskej súťaže Rýchlej záchrannej pomoci s medzinárodnou účasťou v Prešove. Napriek veľmi obtiažnym disciplínam i tomu, že väčšina súťažiacich bola špecializovaná len na rýchlu zdravotnú a lekarsku pomoc, v ťažkej konkurencii z 28 posádok sa ilavský kolektív RZP umiestnil na peknom 7. mieste. Blahoželáme!

MALÁ MÚZA OPÄŤ ÚSPEŠNÁ

V dňoch 30. septembra až 3. októbra 1998 sa náš Divadelný súbor MALÁ MÚZA zúčastnil 44. ročníka celoslovenskej súťaže Hviezdoslavov Kubín v Dolnom Kubíne s hrou Janka Kráľa „Drama sveta".

V kategórii divadiel poézie DS získal hlavnú cenu. Z hodnotenia Karola Horváta člena odbornej poroty vyberáme:

„Je pre mňa osviežujúce, potešujúce a podnetné, ak vidím mne doteraz neznámy súbor pracovať a tvoriť v duchu poetiky typickej skôr pre iné DS. Som rád, ak to čo považujem za progresívny trend rastie aj v iných záhradách, nielen v tých, kde som pri obzerani cudzokrajných nádherných rastlín vyšliapal zopár chodníkov ak sa v dobrom odpozerani a naučené pred mojimi očami pretaví do svojbytného a fungujúceho tvaru ak sa s klasikmi narába s úctou ak z horúcej vrúcnosti ochotníckeho javiska na mňa zavanie aj fadový chlad intelektuálneho prepočtu a dokonale premyslenej dramaturgie.

Je pre mňa unavujúce, zarmucujúce a odstrašujúce, ak je umenie zamenené za ideológiu ak mi niekto vnucuje hotové a neodvratné rezultáty o tom čo má pre mňa byť dobré a čo nie„.

A dojmy divákov: „Najviac sa mi páčil nápad so zarámovaním Adama„ anonym

„Páčilo sa mi to zo všetkých najviac, rozobrali problém doby, ja som Jankovi Kráľovi nikdy nerozumela, avšak páčilo sa mi ako to bolo spracované".

Zuzana

Malá Múza sa predstaví martinským divákom 17.10. o 13.00 na celoslovenskej prehliadke so zahraničnou účasťou „Scénická žatva" v Martine.

Divadelnému súboru gratulujeme a tešíme sa na reprízu spomínanej hry v Ilave, ktorá sa určite uskutoční ešte v tomto roku. - ga-

Dom kultúry Ilava pozýva

24. 10. – 20,00 Diskotéka Kick box Ilava
30. 10. – 20,00 Country bál
28. 11. Katarinska zábava

Stretnutia s občanmi politických strán, hnutí a koalicií k voľbám konaných v dňoch 13.11. až 14.11. 1998:

DOM KULTÚRY ILAVA:
8. 11. – nedeľa – 17,00 hod.
Ing. Sabadka Jozef a SOP
9. 11. – pondelok – 18,00
Ďurech Ján a HZDS, SNS, ZRS
10. 11. – utorok o 19,00
Ing. Pavol Čiernik a KDH, SDĽ, SZS, SDSS

KULTÚRNY DOM KLOBUŠICE:
6. 11 – piatok o 18,00 hod.
Ďurech Ján a HZDS, SNS, ZRS
9. 11. – pondelok – 19,00
Ing. Pavol Čiernik a KDH, SDĽ, DÚ, SZS, SDSS
10. 11. – utorok o 18,00
Ing. Sabadka Jozej a SOP

KULTÚRNY DOM ILIAVKA:
7. 11. – sobota o 17,00
Ing. Sabatka Jozef a SOP
8. 11. – nedeľa o 15,00
Ďurech Ján a HZDS , SNS, ZRS
8. 11. - nedeľa o 18,00
Ing. Pavol Čiernik a KDH, SDĽ, DÚ, SZS, SDSS

3. októbra sa v sále DK Ilava konala už tradičná burza zberateľských zaujímavostí. Okrem mincí, známok, odznakov si mohol návštevník vybrať zo širokej škály starožitností, porcelánu, šperkov, bižutérie, obrazov a iných zaujímavých predmetov.

Snímka –ga-

Správa o stave mesta

Mesto Ilava ozanamuje občanom, že Správa o stave mesta vypracovaná za obdobie rokov 1994 – 1998 je k dispozícii k nahliadnutiu od 1.11 1998 všetkým obyvateľom mesta v Mestskej knižnici v Ilave.

Futbalistky proti futbalistom

Vzhľadom na nepresvedčivé výsledky v minulom súťažnom ročníku zostúpili dospelé futbalistky TJ Sokol DFC Ilava do II. SNL. Táto skutočnosť postihla hlavne družstvo žiačok, ktoré i napriek 2. miestu v I. SNL boli vyradené do súťaže, lebo dospelé futbalistky v II. SNL nemusia mať žiacké družstvo. Jediným riešením, aby mohli súťažne hrať bolo ich zaradenie do II. triedy starších žiakov Považsko-bystrickej oblasti. Podľa predpokladov im zatiaľ patrí posledné miesto so ziskom jediného bodu, za remízu v Pruskom. Hlavná je však tá skutočnosť, že môžu súťažne hrať a po dvoch rokoch, pokiaľ nestratia elán môžu byť dobrým základom pre družstvo dospelých.

V hornom rade zľava: Jozef Parišev – masér, Novosadová, Králová, Dolinská, J.Prekopová, Zápotočná, Janíčková, Mikulová, Ľubomír Slávik – tréner. V dolnom rade zľava: D. Prekopová, Garažiová, Brunovská, Kvapilová, Žabková, Moravčíková,Mahdaliková, Kadlicová a Tichá.

Momentka z Nemecka, počas čakania na odchod na priateľské futbalové stretnutie zľava: Adolf Basting – hostiteľ, Lahká, Kvapilová, Zápotočná, V. Kadlicová, Mišechová, Králová a P. Kadlicová.

Z ČINNOSTI MLMF V ILAVE

Dňa 1.9.1998 sa uskutočnil pri slávnostnom otvorení budovy obchodnej akadémie benefičný turnaj v malom futbale a zároveň sa pri tejto príležitosti odovzdalo do užívania pre potreby škôl, MLMF na sídlisku Medňanská - asfaltové ihrisko. Na pozvanie Rady MLMF, tohoto turnaja sa zúčastnili tieto mužstvá: Demitra Team – s kapitánom Pavlom Demitrom, Excelia Holuby N.Dubnica, FC Cettes Pov.Bystrica a domáce mužstvo Farmári 2x8 BJ Ilava. Z tohto turnaja si vavrínové víťazstvo odnieslo mužstvo Demitra Team.

Dňa 12.9.1998, MLMF Ilava v spolupráci s TJ Považan Pruské, usporiadali už 7. ročník v malom futbale „O štít mesta Ilava". Tento turnaj sa odohral na trávnatom povrchu štadióna TJ Považan Pruské, čo si aktéri veľmi pochvaľovali. Zároveň sa organizátorom podarilo spropagovať tento zaujímavý šport vo svojom okolí. Turnaja sa zúčastnilo 10 mužstiev, ktoré boli rozdelené do dvoch skupín nasledovne : skupina A : Tempo Ilava, FC Cettes Pov.Bystrica, Kelcom Flames N.Dubnica, Melcher Ilava a ŠK Danudit Bratislava. Skupina B: FC Fofo Ilava, Dollár N.Dubnica, Ebra Prievidza , Quo Vadis Ilava a Istrobanka Bratislava. Zo skupín do ďalších bojov postúpili mužstvá Tempo Ilava, FC Cettes Pov.Bystrica, Ebra Prievidza a Quo Vadis Ilava. Víťazom turnaja sa stalo mužstvo Ebra Prievidza, ktoré porazilo mužstvo Quo Vadis až v samostatných nájazdoch z polovice ihriska. Odovzdávania cien, ako aj účasti na finálových stretnutiach sa zúčastnil primátor mesta Ilava Ing. Pavol Čiernik. Organizačný výbor ďakuje primátorovi mesta Ilava za podporu, ako aj funkcionárom TJ Považan Pruské za prenájom hracej plochy a ostatných náležitostí, ktoré s organizovaním turnaja súviseli. Zároveň ďakujeme aj zúčastneným mužstvám za propagáciu tohoto športu, rozhodcom a organizátorom turnaja.

Rada MLMF Ilava

PRVÍ V JESENNOM CIELI

Ako prví ukončili jesennú časť súťažného ročníka 1998 – 1999 oblastnej súťaže Považskej Bystrice mladší žiaci MFK Ilava. V poslednom stretnutí súťažili v Beluši, nad svojimi rovesníkmi 8 :0 a tak budú zimovať na druhom mieste za Domanižou. I to je jeden z príkladov, že mládežníckemu futbalu sa v našom meste darí. Za zmienku stoja i výsledky výberu žiakov na sústredení v Nemecku v júli tohto roku. Pod vedením trénerov Vladimíra Huja a Jozefa Jakuša zanechal výber žiakov MFK Ilava v tejto futbalovo vyspelej krajine veľmi dobrý dojem.

1.	**Domaniža**	**6**	**6**	**0**	**0**	**46:4**	**18**
2.	Ilava	6	5	0	1	30:17	15
3.	L. Rovne	5	3	0	2	32:10	9
4.	Dohňany	5	3	0	2	19:4	9
5.	N. Dubnica	6	2	0	4	20:15	6
6.	**M. Lednice**	**6**	**1**	**0**	**5**	**4:69**	**3**
7.	Beluša	6	0	0	6	4:46	0

Medzi najväčšie talenty ilavského futbalu patria zľava Michal Barkáč, Jozef Jakúbek, Marek Šatka, Tomáš Marček.

V hornom rade zľava: Vladimír Hujo – tréner, Ilončiak, P. Tichý, Bortel, Šatka, Marček, Kameništiak, Kňažek, Jozef Jakuš – tréner.

V dolnom rade zľava: Mikula, Kubiš, Mego, Jakúbek, Prvák, Barkáč, M. Tichý, Jakuš a Meliš.

FOTO ČIERNIK * FOTO ČIERNIK
oficiálny sponzor Mestského futbalového klubu Ilava upozorňuje svojich zákazníkov, že
predajňa fotoateliéru je presťahovaná
z ULICE KOŠECKEJ na ULICU RUŽOVÚ.
Otváracie hodiny zostávajú nezmenené.

ILAVSKÝ MESAČNÍK

Kultúrnospoločenské noviny obyvateľov mesta Ilava. Vydáva Mestský úrad Ilava. Adresa redakcie: Dom kultúry Ilava, Ul. farská, tel. 0827/46 54 69, šéfredaktor **Milan Pagáč**, zastupca **Anna Riecka. Elektronická sadzba:** DTP štúdio Mesta Považská Bystrica. **Tlač:** Ekonóm Ilava.**Číslo povolenia:** SK OMT - 16. Rozširuje DK Ilava.

ILAVSKÝ MESAČNÍK

11-12

KULTÚRNOSPOLOČENSKÉ NOVINY OBYVATEĽOV MESTA ILAVA

ROČNÍK IV. NOVEMBER - DECEMBER 1998 CENA 2 Sk

DUŠA

Duša je jazero tajomné v nás ...
Má svoje hĺbky,
aj zradné plytčiny,
zvíria ju búrky
a sčeria vidiny ...
Býva aj tichá,
pokojná ...
A vtedy – ako v zrkadle –
s odkrytou tvárou
vidíme, Bože,
nebesá modré ...
Môžeme načrieť hlboko,
až do dna ...

Romantický pohľad na ilavské námestie začiatkom 20. storočia.

Adventné dni sú chvíle vzácnej, zvláštnej poézie, osobného požitku pre všetkých, čo sú schopní pochopiť i prežiť veľkosť a krásu tohto obdobia. V kresťanskom chápaní bol Advent obdobím pokánia, zamyslenia sa nad sebou. Čas akéhosi tichého smútku, ktorý vyplýval z hriešnosti človeka. A predsa, bolo to aj radostné pokánie – naplnené veľkými proroctvami a Božím príslubom, ktorý vyriekol velebným hlasom starozákonný prorok Izaiáš: Povedzte Dcére Sionskej, Hľa, Tvoj Spasiteľ Prichádza! Boh Sám Príde a Spasí Vás! Znova je tu teda obdobie očisty domu, duše, ale i medziľudských vzťahov. V adventných dňoch bolo odjakživa badať väčšiu pohostinnosť, výraznejšie bolo aj úsilie stať sa srdečnejšími. Niet príčin nenadväzovať aj dnes na tieto dobré vlastnosti našich otcov. Nuž teda – nech aj Vás všetkých milí čitatelia, pokojný Advent prevedie do žiariacej beloby radosti Vianočných sviatkov .... **-paj -**

Želám Vám všetkým požehnané sviatočné dni, aby Vaše rodiny žili v láske, porozumení a vzájomnom rešpektovaní. Zároveň Vám prajem milostiplný nový rok a splnenie všetkých šľachetných túžob.

Nečakajte vždy až do Vianoc

Vôňa medovníkov a ihličia, rozžiarené detské očká naplnené radosťou, pokoj a láska. Aj to sú Vianoce. Krásna, ale krátka časť roka s neopakovateľnou atmosférou, ktorá prináša radosť nielen deťom, ale i nám dospelým. Vianoce. Čarovné obdobie, keď cítime potrebu viacej dávať ako prijímať. Dávať lásku, rozdávať radosť. Úcta a porozumenie si opäť našli cestu k nám. Trpezlivo vieme načúvať problémom druhých, dokážeme odpustiť, poradiť, potešiť. Milým slovom sa obraciame nielen k deťom, ale i úplne cudzím ľuďom.

Vianoce. Zázračný liek na choré medziľudské vzťahy. Liek na nenávisť, klamstvo i závisť. Ale zdá sa, že ho dokážeme užívať iba počas vianočných dní! Presvedčme seba i druhých, že to nie je pravda! Odložme si zopár tabletiek úsmevu, úcty k druhým a lásky - aj do budúcich mesiacov ! Nech Vianoce nie sú len krátkym obdobím na konci roka, nech Vianoce zostanú v nás počas celých 365 dní! **-iny-**

Mestský úrad upozorňuje

V súvislosti so zimným obdobím, Mestský úrad v Ilave upozorňuje majiteľov a užívateľov obchodov a inštitúcií v meste, ako i obyvateľov rodinných domov a bytov na sídliskách na dodržiavanie zákona č. 193/1997 Zb. a úplné znenie Zákona č. 135/1961 Zb. o pozemných komunikáciách. Citujeme § 9 odst. 2:

„Závady v schodnosti priechodov pre chodcov na miestnych komunikáciách a prejazdných úsekoch ciest cez obce, ako aj závady v schodnosti miestnych komunikácií sú povinní bez prieťahov odstraňovať vlastníci, správcovia alebo užívatelia nehnuteľnosti, pokiaľ tieto závady vznikli znečistením, poľadovicou alebo snehom.

KOHO VOLIŤ V KOMUNÁLNYCH VOĽBÁCH 18. – 19. 12. 1998?

Pre voľbu poslancov mestského zastupiteľstva v Ilave Mestská volebná komisia zaregistrovala týchto kandidátov:

Vo volebnom obvode č. **1** *(Mierové námestie, ul. Farská, Košecká, Moyzesova, Ružová, SNP, Záhumenská, Kukučínova)*

Štefan DAŠKO Ing., 34 rokov, THP, **Ilava, Kukučínova 473,** KDH,SDĽ,DÚ,SZS,SDSS

Miriam JANEGOVÁ Ing., 42 rokov, riaditeľka ZŠ, **Ilava, Košecká 25/11, KDH, SDĽ, DÚ, SZS, SDSS**

Ľuboš KADLEČÍK, 39 rokov, súkr. podnikateľ, **Ilava, Kukučínova 472,**KSS

Mária KANTORÍKOVÁ, 41 rokov, účtovníčka, **Ilava, Kukučínova 691,** HZDS

Alžbeta KMINIAKOVÁ, 48 rokov, vychovávateľka, **Ilava, SNP 509,** HZDS

Peter KOČKÁR Ing., 44 rokov, vedúci prevádzky, **Ilava, Klobušice, Zámocká 238,SOP**

Katarína MATOVIČOVÁ, 34 rokov, robotníčka, **Ilava, SNP 510/32,** SNS

Alena PANÁKOVÁ, 34 rokov, úradníčka, **Ilava, Kukučínova 691, HZDS**

Josef ROSENBAUM Ing., 52 rokov, generálny riaditeľ, **Ilava, Záhumenská 486,** SOP

Jozef TICHÝ Ing., 46 rokov, THP, **Ilava, Kukučínova 473,** KDH,SDĽ,DÚ,SZS,SDSS

Anton VANKO, 49 rokov, štátny zam., **Ilava, Záhumenská 501, SNS**

Vo volebnom obvode sa volia **3 poslanci.**

Vo volebnom obvode č. **2** (ul. Hollého, Jesenského, Kalinčiakova, Medňanská, Skala):

Mária BARÁTHOVÁ, 58 rokov, dôchodkyňa, **Ilava, Hollého 581,** HZDS

Ivan DOLINSKÝ, 57 rokov, opravár, **Ilava, Jesenského 573,** SNS

Alexander HAJAŠ, 45 rokov, súkr. podnikateľ, **Ilava, Jesenského 570,** KDH, SDĽ, DÚ, SZS, SDSS

Marta HANTÁKOVÁ, 36 rokov, chemik, **Ilava, Medňanská 521/6,SOP**

Pavol HRUBIŠKO, 50 rokov, automechanik, **Ilava, Skala 606,** SRS

Jozef JAKÚBEK, 64 rokov, dôchodca, **Ilava, Medňanská 520,** HZDS

Jozef JANÍK, 50 rokov, ekonóm, **Ilava, Medňanská 515,** SOP

Danka JURENOVÁ, 58 rokov, dôchodkyňa, **Ilava, Medňanská 519,** SNS

Milena MAZÁKOVÁ, 49 rokov, vychovávateľka, **Ilava, Medňanská 517,** KDH, SDĽ, DÚ, SZS, SDSS

Milan PAGÁČ, 49 rokov, THP, **Ilava, Skala 661/78,** KDH,SDĽ,DÚ,SZS,SDSS

Vladimíra PORUBČANOVÁ, 26 rokov, strojár, **Ilava, Medňanská 516/9,** SOP

Ivan SLÁMKA, 35 rokov, vedúci DZS, **Ilava, Medňanská 524,** KDH,SDĽ,DÚ,SZS,SDSS

Ferdinand ŠÚKALA, 57 rokov, podnikateľ, **Ilava, Jesenského 553,** SOP

Milan TOMANA Mgr., 63 rokov, učiteľ, **Ilava, Medňanská 518,** HZDS

Miroslav ZUBÁRIK, 50 rokov, zamestnanec ZVS, **Ilava, Skala 625,** KSS

Vo volebnom obvode sa volia **4 poslanci.**

Vo volebnom obvode č. **3** *(ul. Hviezdoslavova, Pivovarská, Sládkovičova, Ľ. Štúra, Štefánikova)* :

Viola BAKOŠOVÁ, 48 rokov, predsed. ZV SOZ, **Ilava, Štúrova 372,** KDH, SDĽ, DÚ, SZS, SDSS

Jana DIANOVÁ, 34 rokov, učiteľka, **Ilava, Sládkovičova 317/22,** SNS

Karol DUBČÁK, 37 rokov, technik, **Ilava, Sládkovičova 307,** KDH,SDĽ,DÚ,SZS,SDSS

Ladislav FUKA, 49 rokov, smenový majster, **Ilava, Štúrova 373,** KSS

František GRŮLIK JUDr., 49 rokov, právnik, **Ilava, Štúrova 373,** HZDS

Mária HACKENBERGOVÁ, 54 rokov, dôchodkyňa, **Ilava, Štúrova 376,HZDS**

Vladimír CHALUPKA, 19 rokov, študent, **Ilava, Štúrova 373/6,** SOP

Pavol KOVAL, 52 rokov, súkr. podnikateľ, **Ilava, Medňanská 520,** KDH,SDĽ,DÚ,SZS,SDSS

Vojtech MAZÁK, 39 rokov, technik, **Ilava, Štefánikova 362/1,** SOP

Vojtech MAZÁNIK Ing., 49 rokov, námestník, **Ilava, Pivovarská 443,**SOP

Andrea MIŠECHOVÁ, 20 rokov, št. úradník, **Ilava, Štúrova 372,** HZDS

Anna RAJCOVÁ, 56 rokov, dôchodkyňa, **Ilava, Sládkovičova 317/22,** SNS

Vo volebnom obvode sa volia **3 poslanci.**

Vo volebnom obvode č. **4** *(Stará, kpt. Nálepku, Záhradnícka, Nádražná, Hurbanova, J. L. Bellu)*:

Štefan BUDIAČ, 38 rokov, vodič, **Ilava, Nálepkova 236/22,** SNS

Soňa BURDEJOVÁ, 42 rokov, učiteľka, **Ilava, Kukučínova 691/41,** KDH, SDĽ, DÚ, SZS, SDSS

Ján ĎURECH, 48 rokov, lesník, **Ilava, Nálepkova 241,** HZDS

Etela EGLYOVÁ RNDr., 44 rokov, zdravot. prac., **Ilava, Nálepkova 206,** KDH, SDĽ, DÚ, SZS, SDSS

Marian GÁBOR, 47 rokov, podnikateľ, **Ilava, ktp. Nálepku 177,** SOP

Vladimír HÍREŠ, 25 rokov, stroják, **Ilava, Záhradnícka 290,** SOP

Ľubomír HOLBA, 40 rokov, robotník, **Ilava, Záhradnícka 678,** KDH,SDĽ,DÚ,SZS,SDSS

Beata JANUŠKOVÁ rod. Eglyová, 29 rokov, t. č. materská dovolenka, **Ilava, Záhumenská 497,** SNS

Marian JUNG, 61 rokov, dôchodca, **Ilava, kpt. Nálepku 170/2,** KSS

Jana KOŠÍKOVÁ, 19 rokov, úradníčka, **Ilava, Nálepkova 180,** HZDS

Drahomíra MAJZNEROVÁ, 53 rokov, dôchodca, **Ilava, kpt. Nálepku 711/9,** SOP

Peter MIŠÍK, 42 rokov, robotník, **Ilava, Kukučínova 473,** KDH,SDĽ,DÚ,SZS,SDSS

Ján PEVNÝ, 40 rokov, podnikateľ, **Ilava, Klobušice, Okružná 35,** SOP

Jozef TOMAN Ing., 40 rokov, technik, **Ilava, Nálepkova 237,** HZDS

Vo volebnom obvode sa volia **4 poslanci.**

Vo volebnom obvode č. **5** *(Klobušice)* :

Jozef BARTEK, 39 rokov, robotník, **Ilava, Klobušice 233,** KDH,SDĽ,DÚ,SZS,SDSS

Ján BEZECNÝ, 47 rokov, robotník, **Ilava, Klobušice, Rázusova 78,** HZDS

Eva CILLEROVÁ, 33 rokov, robotníčka, **Ilava, Klobušice, Vodárenská 162,** SNS

Karol FISCHER, 56 rokov, št. úradník, **Ilava, Klobušice, Rázusova 87,** HZDS

Roman HOMOŇUK, 27 rokov, automechanik, **Ilava, Klobušice, Vodárenská 175/3,** SRS

Mario HRUBÝ Ing., 28 rokov, skúšobný technik, **Ilava, Klobušice, Okružná 39,** Nezávislý kandidát

Jozef SABADKA Ing., 50 rokov, technik, **Ilava, Klobušice, Nešporova 116,** SOP

Bohuš TOMAN, 50 rokov, elektrikár, **Ilava, Klobušice, Rázusova 92,** SOP

Vo volebnom obvode sa volia **2 poslanci.**

Vo volebnom obvode č. **6** *(Iliavka)* :

Viera HOLBOVÁ, 55 rokov, dôchodkyňa, **Ilava, Iliavka 4,** KDH,SDĽ,DÚ,SZS,SDSS

Miroslav PAVELA, 36 rokov, elektrotech., **Ilava, Iliavka 42,** HZDS

Peter REMENÁR, 25 rokov, pekár, Ilava, **Medňanská 521/6,** KDH, SDĽ, DÚ, SZS, SDSS

Vo volebnom obvode sa volia **2 poslanci.**

Pre voľbu primátora mesta v Ilave Mestská volebná komisia zaregistrovala týchto kandidátov:

Pavol ČIERNIK Ing.,
34 rokov, agronóm, **Ilava, Záhumenská 495,**
KDH,SDĽ,DÚ,SZS,SDSS

Ján ĎURECH,
48 rokov, lesník, **Ilava, kpt. Nálepku 241,**
HZDS

Jozef SABADKA Ing.,
50 rokov, technik, **Ilava, Klobušice, M.Nešpora 116,**
SOP

Miroslav ZUBÁRIK,
50 rokov, zamestnanec ZVS, **Ilava, Skala 625,**
KSS

KOHO VOLIŤ V KOMUNÁLNYCH VOĽBÁCH

Už iba pár dní nás delí od chvíle, kedy sa opäť otvoria volebné miestnosti a my budeme rozhodovať o ďalšom osude nášho mesta na nasledujúce štvorročné volebné obdobie. Budeme si voliť svojich zástupcov do mestského parlamentu i primátora mesta

Štyrom kandidátom na túto funkciu sme položili jednu rovnakú otázku. Ich odpovede uvádzame v postupnosti v akej boli oslovení a v plnom rozsahu.

Prečo ste sa rozhodli kandidovať na funkciu primátora mesta Ilava?

Ján Ďurech – (HZDS)

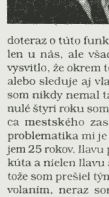

„Doteraz každý hovoril, čo ide pre mesto urobiť. Či už predchádzajúci, ale vlastne všetci, ktorí sa doteraz o túto funkciu uchádzali nielen u nás, ale všade. Nakoniec však vysvitlo, že okrem toho každý sleduval alebo sleduje aj vlastný prospech. Ja som nikdy nemal také ambície. Uplynulé štyri roky som vykonával poslanca mestského zastupiteľstva, takže problematika mi je známa. V Ilave žijem 25 rokov. Ilavu poznám od kúta do kúta a nielen Ilavu ale i jej okolie. Pretože som prešiel tým „horárským„ povolaním, neraz som ju prešiel peši, mám ju zmapovanú a viem ako rástla, kde čo rástlo a kde by čo ešte mohlo rásť. Myslím si však, že vývoj sa zastavil nedá, mesto sa rozbehlo životom novej doby. Záujem na rozvoji mesta je vidieť i u podnikateľov, k životu mesta veľmi prispela i diaľnica, takže všetko sa hýbe, len treba dať tomu pohybu ten správny smer. Aj keď sa hovorí, že túto funkciu by mal zastávať rodák z mesta, či obce, myslím si, že skôr ten „prišli„ vníma mesto inak, ako ten „čo v ňom rastie od malička. Ten vníma niektoré veci ako samozrejmosť, že tak sú a tak aj zostanú. Napriklad nemusí mu vadiť, že tam sú zbúraniská a podobne, lebo je na to zvyknutý a mne ako „prišlému„ tieto veci vadia. Nezvykol som si na ne, lebo som ich od malička nemal pred očami. Druhá vec je, že ma kandidovalo HZDS , túto funkciu mi vyjadrili dôveru a podporu.

„Tentokrát nech vyhrá mesto„ – takže nie môj vlastný prospech, nie moje vlastné ambície, ale všetko pre rozvoj mesta a spokojnosť jeho obyvateľov. „

Miroslav Zubárik – (KSS)

„Z politického hľadiska, aby bola vo voľbách zastúpená aj ľavicovo orientovaná strana. KSS je modernou ľavicovou stranou založenou v roku 1992 po zrušení Zväzu komunistov Slovenska a KSS v roku 1991. Počítam s tým, že moju kandidatúru podporia aj bývalí členovia, ktorí sú teraz v SDĽ. Pri osobnej konzultácii s niektorými členmi SDĽ mi bola vyslovená podpora s tým, že radšej podporia kandidáta za KSS ,ako za SDK alebo HZDS „.

Ing. Jozef Sabaďka – (SOP)

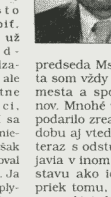

„Predovšetkým si myslím, že po skúsenostiach, ktoré som získal z práce v meste ako predseda MsNV a primátor mesta som vždy mal na zreteli rozvoj mesta a spokojnosť jeho občanov. Mnohé veci, ktoré sa mi nepodarilo zrealizovať vzhľadom na dobu aj vtedajšie možnosti sa mi teraz s odstupom štyroch rokov javia v inom svetle a mám predstavu ako ich zrealizovať i napriek tomu, že ani dnešná doba sa nedá jednoznačne označiť za výrazne dobrú. Ďalším dôvodom mojej kandidatúry bol aj fakt, že práca pre mesto a pre ľudí ma baví, je to určitá oblasť, v ktorej nachádzam viacej možností sebarealizácie - pracovať v prospech mesta a jeho občanov. Po dôslednom zvažovaní som sa stal členom Strany občianskeho porozumenia. Chcel by som upriamiť pozornosť občanov na nás volebný program, ktorý chceme splniť v plnom rozsahu. Program bol vypracovaný na súčasné potreby mesta. Hoci sme mladou stranou, dokázali sme kandidovať do nastávajúcich volieb ľudí, ktorí sú zárukou splnenia volebného programu, sú to ľudia odborne na úrovni a tiež ich morálno-občiansky profil dáva úspešné záruky na uchádzanie sa o priazeň voličov. Pri rozhodovaní sa o kandidatúre treba zobrať do úvahy aj fakt, že človek musí mať plnú podporu a zázemie v rodine, pretože v prípade zvolenia je podpora a pochopenie rodiny veľmi potrebná. Keď chce človek vykonávať túto funkciu zodpovedne a venovať sa jej v prospech mesta a občanov, okráda o svoju prítomnosť najmä rodinu. Preto je podpora rodiny veľmi dôležitá.

Chcel by som touto cestou osloviť najmä mladých ľudí, aby prišli vyjadriť svoju vôľu vo voľbách. Mladých ľudí, ktorí môžu podstatným spôsobom rozhodnúť o zložení mestského zastupiteľstva aj o ďalšom smerovaní celého mesta.

V závere, želám všetkým občanom pokojné a príjemné vianočné sviatky a šťastný Nový rok 1999! „

Ing. Pavol Čiernik – (KDH, SDĽ, DÚ, SZS, SDSS)

„O tom, či mám ísť znovu kandidovať sa priznám, že som premýšľal. Pretože keď človek robí niečo svedomito štyri roky a snaží sa zrealizovať svoje predsavzatia, dá to riadne zabrať. Tie štyri uplynulé roky to nie sú len víťazstvá, ale aj prehry, aj keď v mojom prípade tie prehry boli menšie. Rozhodujúcim dôvodom, prečo idem kandidovať ďalej, je, že by som rád dokončil začaté. Štyri roky je v takejto funkcii a v takejto zložitej dobe v akej žijeme dnes, veľmi málo na to, aby sa dokázali mnohé veci dotiahnuť do konca. Slovo robí chlapa a preto by som chcel dodržať dané slovo a dokončiť čo je už rozbehnuté.

V spoluinvestorstve s TJ Sokol máme združené finančné prostriedky na výstavbu novej športovej haly.Sú vypracované dobré kvalitné projekty, na stavbu je vydané stavebné povolenie. Jediným dôvodom, prečo sa už nezačalo stavať, je, že sme nechceli začať pred koncom volebného obdobia, aby ma moji súperi, alebo kritici nekritizovali za to, že som mesto úmyselne dopredu nejakým spôsobom poškodil, tým, že by bolo zadlžené. Mnoho sa hovorí o tom, či také mestečko akým je Ilava ,potrebuje športovú halu. Tým, že sa vybudovala v areáli I. ZŠ Obchodná akadémia, ktorá bude mať už v budúcom roku 8 tried, telocvičňa ktorá tam je nepostačuje. Hálá má svoje opodstatnenie minimálne len z dôvodu, že sú tam dve školy, ďalej z dôvodu, že na území mesta je veľa športových odielov. Len samotný Sokol má 7 klubov, ďalej MFK, Mestská liga malého futbalu ... . Uvedomujem si, že rast našich klubov je nevyhnutný bez toho, aby bola zimná príprava a tá sa jednoducho nedá robiť inde ako v hale. Ďalší nie menej dôležitý dôvod v prospech výstavby športovej haly vidím v podchytení mládeže, v investovaní do mládeže takýmto spôsobom.

Mnohí vedia, že v Klobušiciach sa rozbehla individuálna bytová výstavba, kde sme predali 30 pozemkov a ku dnešnému dňu bolo vydaných viac ako 20 stavebných povolení. Viaceri nás kritizovali, že sme tieto pozemky predávali za drahé peniaze, ale treba povedať že všetky peniaze sa tam postupne vracajú v podobe budovania infraštruktúry. (v r. 1998 – 2,7 mil. Sk.) Na IBV sme tento rok nedostali od štátu žiadne fin. prostriedky. Chcel by som, aby sme túto IBV dotiahli do konca, aby tam mohli ľudia čo najskôr bývať. Takže to je taký ďalší záväzok, ktorý ešte nie je dotiahnutý do konca.

Pripravili sme kompletnú bytovú výstavbu v areáli na ul. Medňanskej. Za peniaze z predaja bytov sme pripravili projekty na 2 šestnásťbytovky. Bohužiaľ, finančná situácia v štáte , vysoké úrokové sadzby a insolventnosť žiadateľov nám neumožnila začatie výstavby. Mestá nemôžu dostať finančné prostriedky zo Štátneho fondu rozvoja bývania za takých podmienok, ako fyzické osoby. Každý, kto číta a sleduje tlač, vie, že v ŠFRB pre tento rok bolo vyčlenené tak málo, že to nepokrylo ani jednu štvrtinu požiadaviek fyzických osôb. Verím tomu, že v budúcnosti sa musí prijať nejaká nová koncepcia prefinancovávania bytovej výstavby a že mesto bude môcť tieto svoje zámery zrealizovať.

Ďalším rozhodujúcim dôvodom mojej kandidatúry sú perspektívy, ktoré mesto má, či už je to v oblasti priemyselnej zóny, ktorá sa buduje v spolupráci s Urbárskym a pasienkovým spoločenstvom medzi diaľnicou a kanálom na pozemkoch urbariátu. Občania si už mohli všimnúť, že tam začínajú vyrastať nové objekty a rokuje sa s ďalšími i zahraničnými žiadateľmi. Druhou perspektívnou oblasťou je oblasť bytovej výstavby. Je treba pripraviť novú lokalitu na výstavbu rodinných domov. Ľudia hovoria o viacerých, hypotetických, zatiaľ najdostupnejšia, čo sa týka investícií do infraštruktúry sa javí lokalita - roľa za ul.Medňanskou a za nemocnicou, samozrejme v spolupráci s vlastníkmi.

Takže dovodov, prečo som sa rozhodol kandidovať, je veľa. Keď som šiel do tejto funkcie, mnohí ma strašili, že som mladý, že nemám kontakty, vtedy som povedal iba toľko, že keď sa chce tak sa všetko dá. Dnes môžem konštatovať že v drvivej väčšine prípadov sa mi tento názor potvrdil. Spomínam si na jedného tvrdého asistenta na vysokej škole, ktorý nám na prvom cvičení povedal, že počas semestra, ktorý s ním strávime si nepraje, aby počul z našich úst slová: nedá sa. My sme boli vtedy pobúrení, ale on nám dokázal za ten jeden semester, že slová nedá sa, sme z nášho slovníka vyškrtli. Odvtedy sa držím tejto zásady, že sa dá žiť bez slov: nedá sa! Je to všetko v prvom rade otázka chcenia. Takže na otázku: prečo?, odpovedám jednoznačne: Pre slová, ktoré ma zaväzujú voči ľuďom a môjmu rodnému mestu!

Tie štyri roky ubehli naozaj ako voda, keď je človek plne vyťažený a každý deň sa snaží urobiť čo najviac, ani si neuvedomuje svoje vlastné pocity, nemá na ne jednoduchu čas. Ja som si vlastne až teraz uvedomil, že som šťastný človek. Pretože nie každý má v živote to šťastie, aby robil prácu, ktorá ho baví, aby robil prácu nie automaticky, pretože musím, ale preto, že chcem. Niekto celý život nemá možnosť ani jeden rok robiť to, čo ho baví. Preto by som chcel všetkým, ktorí mi umožnili vykonávať túto funkciu, úprimne poďakovať za to, že mi dali dôveru a možnosť splniť niektoré predsavzatia a sny, ktoré sme mali spoločné. Som za toto ľuďom veľmi vďačný. Vďačný všetkým tým, ktorí mi držali palce, aj keď sa človeku občas nedarilo. Povzbudenie človeka vždy nielen poteší, ale aj posilní. Mám ďalšie sny a predsavzatia, a ak dostanem opäť dôveru budem sa všemožne snažiť ich opäť zrealizovať v prospech nás všetkých. „ -ra-

Kandidáti na poslancov Mestského zastupiteľstva v Ilave za HZDS, SNS, ZRS

1.obvod Centrum

Mária Kantoriková

Alžbeta Kminiaková

Alena Paňáková

Katarína Matovičová

Anton Vanko

2. obvod Medňanská Skala

Mária Baráthová

Jozef Jakébek

Mgr. Milan Tomana

Ivan Dolinský

Danka Jurenová

3. obvod Nová Ilava Pivovarská

JUDr. František Grulík

Mária Hackenbergová

Andrea Mišechová

Mgr. Jana Dianová

Anna Rajcová

4. obvod Sihoť

Ján Ďurech

Jana Kováčiková

Ing. Jozef Toman

Štefan Budiač

Beáta Janulíková

5. obvod Klobušice

Ján Bezecný

5. obvod Klobušice

Karol Fischer

5. obvod Klobušice

Eva Cillerová

6. obvod Iliavka

Miroslav Pavela

Kandidáti na poslancov Mestského zastupiteľstva v Ilave za Stranu občianskeho porozumenia

Ing. Jozef ŠABADKA
50 ročný, technik
člen SOP

Ferdinand ŠÚKALA
57 ročný podnikateľ
člen SOP

Ing. Vojtech MAŽÁNIK
48 ročný, riaditeľ
člen SOP

Ing. Peter KOČKÁR
44 ročný, vedúci prevádzky
člen SOP

Ján PEVNÝ
40 ročný, podnikateľ
nestranník

Vladimíra PORUBČANOVÁ
26 ročná, ekonómka
nestranníčka

Jozef JANÍK
50 ročný, ekonóm
člen SOP

Vladimír HREŠ
35 ročný, obchodník
člen SOP

Vojtech MAZÁK
51 ročný, technik
nestranník

Vladimír CHALUPKA
19 ročný, študent
nestranník

Marián Gábor
47-ročný podnikateľ
člen SOP

Marta HANTÁKOVÁ
34 ročná, ekonómka
nestranníčka

Ing. Josef ROSENBAUM
52 ročný, generálny riaditeľ
nestranník

Bohuš TOMAN
50 ročný, elektrikár
nestranník

Drahomíra MAJZNEROVÁ
53 ročná, obchodníčka
nestranníčka

Kandidáti na poslancov Mestského zastupiteľstva v Hlave za koalíciu KDH, SDĽ, DÚ, SZS, SDSS

Ing. Pavol Čiernik
kandidát na primátora

Volebný obvod č. 1

(Mierové n., Farská, Košecká, Moyzesova, Ružová, SNP, Záhumenská, Kukučínova)

Ing. Štefan Daško
34 r., ekonóm

Ing. Jozef Tichý
46 r., THP

Ing. Miriam Janegová
42 r., riaditeľka ZŠ

Volebný obvod č. 2

(Hollého, Jesenského, Kalinčiakova, Medňanská, Skala)

Milan Pagáč
49 r., THP

Alexander Hajaš
45 r., súkr. podnikateľ

Ivan Slamka
35 r., THP

Milena Mazáková
49 r., vychovávateľka

Volebný obvod č. 3

(Hviezdoslavova, Pivovarská, Sládkovičova, Ľ. Štúra, Štefánikova)

Viola Bakošová
48 r., preds. ZV SOZ

Karol Dubčák
37 r., THP

Pavol Koval
52 r., súkr. Podnikateľ

Volebný obvod č. 4

(Sihoť, kpt. Nálepku, Zahradnícka, Nádražná, Hurbanova, J. L. Bellu)

Ľubomír Holba
40 r., robotník

Peter Mišík
42 r., robotník

RNDr. Etela Eglyová
44 r., zdrav. pracovník

Soňa Burdejová
42 r., učiteľka

Volebný obvod č. 5

(Klobušice)

Jozef Bartek
39 r., robotník

KDH

SDĽ

Volebný obvod č. 6

(Iliavka)

Viera Holbová
55 r., dôchodkyňa

Peter Remenár
25 r., robotník

SDSS

Blížia sa nám voľby

Vzhľadom na to, že o pár dní pristúpime k volebným urnám, aby sme si zvolili nové mestské zastupiteľstvo a nového primátora mesta, dovolím si poniknuť niekoľko myšlienok súvisiacich s touto významnou udalosťou nášho mesta.

Všetky volebné programy sú si podobné, niektoré viac, niektoré menej ambiciózne a niektoré i nerealne vzhľadom na rozpočet mesta. Niektoré sľubujú veci, ktoré suplujú štátnu správu, niektoré zasa sľubujú investície ktoré sú už v súčasnosti pred dokončením a podobne.

Najviac mi však vadí skutočnosť, že kandidujú občania, ktorí doteraz pôsobili v mestskom zastupiteľstve a svojou účasťou nedokazovali veľký záujem o jeho prácu, či už v komisiách, v mestských výboroch a pod. Alebo čo treba dodať ku kandidatúre takých, ktorí pracujú mimo mesta a domov prichádzajú iba na víkendy? Asi vôbec netušia, v čom spočíva práca poslanca. Práca poslanca nespočíva v tom, že ľx do mestaca príde na mestské zastupiteľstvo a odhlasuje resp. neodhlasuje uznesenia zastupiteľstva. Poslanec, ak chce byť prospešný pre mesto, musí sa poctivo zúčastňovať porád poslancov (ktoré trvajú aj 5-6 hodín), pracovať v komisiách pri MZ, v mestských výboroch (bývalé občianske výbory), to všetko na úkor svojho voľného času a koníčkov. A už vôbec neuprednostňovať svoju stranickosť. Pri práci pre mesto nemá význam, či je niekto lavičiar, pravičiar alebo liberál. Tu platí pracovitosť, zápal pomáhať mestu, ochota využiť svoje kontakty a známosti v prospech mesta a podobne. Za tým všetkým samozrejme musí byť pevné zdravie a primeraný vek. Som presvedčený, že si vyberiete takých kandidátov, pre ktorých bude česť vás zastupovať, nie iba povinnosť.

Šéfredaktor

Otvorenými očami čítajme volebné programy

Čítal som dostupné programy niektorých politických strán a kandidátov na primátora pre naše mesto. Každý niečo sľubuje, ku niečomu smeruje, na niečo nadväzuje. Jeden s nich však zvláštnym spôsobom, zrejme z neznalosti problematiky všetko vykonané v predchádzajúcom období jednoducho neguje a prehliada. Inak by ťažko mohol sľubovať, že od prvého dňa po zvolení do funkcie bude realizovaná výstavba objektov na námestí, dokončí sa ČOV, vydláždia sa chodníky, začne výstavba bytov a rodinných domov, rozvinie sa podnikanie atď.

Predsa každý, kto chodí po meste s otvorenými očami, alebo sa aspoň občas zúčastní rokovania mestského zastupiteľstva, vie, že toto sú aktivity, ktoré dávno pripravilo a v rozsahu svojich finančných možností z časti i zrealizovalo doterajšie mestské zastupiteľstvo.

Tvorca programu je však asi jediný, kto prehliada veci, ktoré sa bežne robia, vydáva ich za svoju myšlienku a spokojne sa snaží zaplniť program množstvom nič nehovoriacich sľubov bez náznaku spôsobu získania financií na ich realizáciu.

-ba-

ELEKTRÁREŇ LADCE BOLA PRVÁ

RODNÝ MÔJ KRAJ

Minulé putovanie rodným krajom nás doviedlo k múrom jednej z najstarších stavieb v našom okrese. Dnes sa vyberieme ku stavbe, ktorá je síce oveľa mladšieho dáta, ale predsa má tiež svoje naj. V nasledujúcich riadkoch si pripomenieme históriu výstavby elektrárne Ladce – najstaršej hydrocentrály na Váhu.

Využitie vodnej sily Váhu sa začalo premieňať na skutočnosť v roku 1930, keď bol vypracovaný „Generálny plán výstavby splavnenia a využitia vodnej sily Váhu", ktorý predpokladal výstavbu kaskády medzi Žilinou a Šaľou. Nešlo len o využitie na výrobu elektrickej energie, derivačný kanál mal slúžiť i ako súčasť vodnej cesty. Išlo o skutočne komplexné spracovanie a využitie možností, ktoré ponúkala rieka. Za najperspektívnejší úsek pre výstavbu bola označená stredná časť od Púchova po Trenčín a preto sa výstavba orientovala práve sem. Už v júni 1932 sa začali práce budovaním ciest k hati v Kočkovciach a k hydrocentrále v Ladcoch. O rok neskôr pokračovali práce na budovaní prírodného a odpadového kanála. Pracovalo sa v 3 smenách s denným výkopom 10 000 m^3 zeminy. Hydrocentrála, rozvodňa a plňová komora sa budovali súčasne od roku 1934. Práve v tomto roku boli práce narušené dvoma povodňami, ktoré spôsobili menšie oneskorenie. Ale i tak bola koncom augusta 1936 dokončená montáž turbín. Práve technologická časť elektrárne – turbíny a generátory boli predmetom konkurzu, do ktorého sa prihlásili také firmy ako Siemens, Brown-Boveri, AEG, Ing. Storek Brno, Českomoravská Kolben-Daněk. Z konkurzu vyšla víťazne firma ČKD so svojim riešením, na ktorom sa podieľala spolu s firmou Škoda. Dve pomalybežné turbíny (187,5 ot/min.) poháňajú generátory o inštalovanom výkone 16,75 MW. Prvú elektrickú energiu vyrobili už v spomínanom roku 1936. Výstavba vodného diela čiastočne zmierniła i nezamestnanosť v regióne. Veď priamo na stavbe bolo zamestnaných 2200 robotníkov a ďalšie stovky v hutiach, lesoch, pri doprave materiálu. Objem prác bol skutočne veľký. Celkový pohyb zeminy bol 2,3 milióna m^3 (násyp diaľnice Nemšová – Ladce 3,2 mil.m^3), vyrobilo sa 110 tisíc m^3 betónu, spotrebovalo sa 200 vagónov železa do betónu, 500 vagónov oceľových konštrukcií, 10 000 m3 cementu, 8000 m^3 dreva, finančné náklady prekročili 100 miliónov korún atď. Výsledok bol však tiež obdivuhodný: vzdúvadlo v Kočkovciach, prírodný kanál s dĺžkou 6 km, energetické dielo, plňová komora so spádom 15 m, odpadový kanál dĺžky 1,7 km s vyústením do koryta Váhu. Dno prírodného kanála je široké 18 m, hĺbka je 6 až 7 metrov. Pri tesnení kanála boli použité nové, doposiaľ nikde nepoužité technológie. Referát o nich bol zaslaný na kongres o priehradách vo Washingtone.

Čo dodať na záver? Elektráreň Ladce bola prvá, ktorá odštartovala výstavbu hydrocentrál na Váhu. V rokoch 1940-46 nasledovala Ilava (15 MW), 1944-49 Dubnica nad Váhom (17 MW). A postupne ďalšie a ďalšie. Zatiaľ poslednou je vodné dielo Žilina.

Až sa vyberiete na zimnú prechádzku práve ku „kanálu", spomeňte si na ľudí, ktorí pred viac ako polstoročím budovali toto dielo. Spomeňte si na tvrdé mozole ľudí, ktorí nemali k dispozícii taký stavebný techniku ako my dnes. A predsa to dokázali! Ich silnú vôľu, skromnosť a presvedčenie, že to, čo robia bude slúžiť i druhým im môžeme iba závidieť.

-iny-

Nová podnikateľská aktivita

V priestoroch Slovosiva sídli od začiatku novembra tohto roku nová firma. Súkromná autobusová doprava a servis nákladných automobilov. Vzhľadom na to, že firma vlastní 22-miestne autobusy, dávame ju do pozornosti záujmovým organizáciám, školám a športovým oddielom v našom meste. Cena za jeden kilometer je 10,-Sk.

Ďalšie informácie môžete dostať od majiteľa firmy Petra Matejíčka na čísle tel. 465 585, alebo 0905 449843.

-OM-

Matrika informuje

V mesiaci październik sa v našom meste narodili 4 deti. Manželstvo uzatvorilo 6 párov snúbencov.

Navždy nás opustili:

Jarinská Marta
Pavelková Štefánia
Bielik Jozef
Búriková Anna
Mateička Štefan
Hajasová Emília

Blahoželáme:

85 rokov sa dožila pani Srncová Aurélia

75-tich narodenín sa v tomto mesiaci dožívajú:

Vavríková Mária
Masár Adam
Kvasnicová Irena
Púčková Mária
Siranová Elena

POĎAKOVANIE

V mene svojom i celej rodiny chcem sa touto cestou poďakovať Mestskému zastupiteľstvu, SNS, HZDS, susedom, známym, priateľom, obyvateľom mestskej časti Sihoť, za prejavy úcty na poslednej ceste našej matky **Anny Buríkovej** na jej pozemskej púti. Obzvlášť sa chceme poďakovať správcovi rímsko-katolíckej farnosti Ilava, ktorý výrazne zmiernil moji i našu bolesť z náhleho odchodu našej matky. S úctou za celú rodinu ďakuje syn Marián Burík.

VYHODNOTENIE ČINNOSTI MESTSKÉHO VÝBORU Č. 4 SIHOŤ ZA ŠTVORROČNÉ VOLEBNÉ OBDOBIE

V roku 1994 – po komunálnych voľbách vznikol mestský výbor Sihoť v nasledovnom zložení : predseda Ján Ďurech, členovia Ján Egly, Ing. Zuzanna Jaszberényiová, Ing. Tomáš Jozef, Emil Egly, Oľga Jarolímová a Elena Gelnárová. Neskôr z rôznych príčin došlo k zmene výboru a doplnili ho : Ľubomír Holba a Václav Faltus.

Každoročne pri zostavovaní rozpočtu členovia výboru zapracovali do návrhu podnety občanov. V roku 1995 bolo vybudované detské ihrisko na Sihoti, započalo sa s výstavbou chodníka pri št. ceste II/574 (dolu Baranom).

V roku 1996 bola vybudovaná kanalizácia pri obytných domoch č.p. 246.247, úprava pre jazdu pod železničnou traťou, úprava potoka – jeho prehĺbenie. V roku 1997 bol dobudovaný chodník dolu Baranom, rozšírenie plynovodu na ul. Hurbanovej. V roku 1998 bol vybudovaný chodník na ul. J.L.Bellu aj s parkoviskom a autobusovým nástupišťom a v súčasnosti sa budujú chodníky na ul. kpt. Nálepku.

V spolupráci s TSM Ilava boli zabezpečované drobné opravy a údržba verejného osvetlenia, dopravných značiek, opravy výtlkov, verejná zeleň a pod.

Mestský výbor Sihoť

KANALIZÁCIA V KLOBUŠICIACH NIE JE SNOM ALE REALITOU

O realizácii stavieb v meste Ilava a o plánoch ďalšej realizácie sme sa porozprávali s vedúcim odboru výstavby na Mestskom úrade v Ilave Ing. Stanislavom Januškom.

Z mestskej časti Klobušice sa nás občania pýtajú o zameriavaní ulíc geodetmi. Môžete občanom vysvetliť prečo sa tieto ulice zameriavajú?

V súčasnej dobe v mestskej časti Klobušice prebieha zameranie trasy plynu v celej mestskej časti Klobušice za účelom vyhotovenia digitálnych máp. Objednávateľom geodetických prác je Slovenský plynárenský priemysel š.p. Žilina. V apríli a máji tohto roku mesto Ilava dalo vyhotoviť výškopisné a polohopisné zameranie ulíc za účelom vypracovania projektovej dokumentácie na stavebné povolenie zberača splaškovej kanalizácie o celkovej dĺžke 2 km. Kanalizácia v Klobušiciach je navrhnutá ako delená, na ktorú bolo 18.6.1998 vydané územné rozhodnutie OU ŽP Ilava.

Takže občania mestskej časti Klobušice sa dočkajú kanalizácie?

Kanalizácia v mestskej časti Klobušice je investorsky náročná stavba, ktorú je potrebné rozdeliť na jednotlivé stavebné objekty, ktoré sa budú dať realizovať z rozpočtu mesta a finančných dotácií zo ŠFŽP a z Programu podpory bývania. Mesto dalo v roku 1997 podľa schváleného rozpočtu vypracovať projektovú dokumentáciu kanalizácie vo výške 340 tis. Sk, čo nie je konečná suma a bude potrebné doprojektovať ďalšie vetvy kanalizácie, ktoré sa budú napájať na zberač. Postupným uvoľňovaním finančných prostriedkov z rozpočtov za jednotlivé roky je možné zhotovovať postupne ucelené časti objektov kanalizácie. Kľúčovým objektom stavby je hlavný zberač, ktorý bude napojený na zrekonštruovanú čistiareň odpadových vôd.

Na poslednom zasadnutí Mestského zastupiteľstva 16.11.1998 bol prijatý návrh zmeny stavby čističky odpadových vôd a zmluva o spoločnom zabezpečení realizácie stavby so SeVaK Žilina a mestom Ilava. Môžete nám objasniť o aké zmeny sa bude jednať a čo je predmetom zmluvy?

Skôr ako vám odpoviem sa musím vrátiť do rokov 1985 a 1986, kde čistička odpadových vôd bola zaradená do ôsmeho 5RP v investičnej časti bývalej akcie „Z". Priamym investorom bol bývalý MsNV. V roku 1986 bol výber staveniska na predmetnú stavbu s následným vypracovaním projektovej dokumentácie rekonštrukcie a rozšírenia ČOV. Všetky prieskumy a štúdie vychádzali zo schválených územných plánov sídelného útvaru Dubnica nad Váhom, centrálnej mestskej zóny Ilava a územného plánu zóny IBV Klobušice. Projekt je spracovaný na maximálnu kapacitu 12 tis. obyvateľov do roku 2030. Pôvodný projekt riešil odkanalizovanie Košece a Nozdrovic, ktoré v priebehu vypracovávania projektov odstúpili od napojenia na čističku. Stavbu mesto započalo v roku 1990 a finančné prostriedky podľa pôvodného projektu v cenovej úrovni roku 1992 predstavujú 40,5 mil. Sk. V súčasnej dobe je preinvestovaných 23 mil. Sk. Za tieto finančné prostriedky sa zrealizovala časť stavebných objektov, ktoré sa v roku 1995 podarilo spustiť do provizórnej prevádzky. Vysoký zostatok nezrealizovaných finančných nákladov z rozpočtu stavby nás nútil zamyslieť sa nad prehodnotením zostávajúcich objektov, ktoré sú vysoko finančne náročné. Projektovú dokumentáciu ČOV spracoval projektant podľa typových čističiek v tej dobe schválených. Návrh zmeny sa bude týkať prehodnotenia tých projektov, ktoré sa doposiaľ nezrealizovali a prehodnotenie bude smerovať na nové, efektívne a výkonné technologické vybavenia, ktoré nemajú také veľké nároky na výstavbu stavebných objektov. Toto prehodnotenie prinesie finančnú úsporu v cca 11 mil. Sk oproti pôvodnému projektu bez obmedzenia čistiacej schopnosti a kapacity. Doposiaľ mesto bolo ako jediný investor rekonštrukcie čistiarne a po viacročných jednaniach s predstaviteľmi SeVaKu Žilina sa podarilo uzavrieť dohodu o spoločnom zabezpečení realizácie stavby. Táto dohoda definuje presné rozdelenie objektov, ktoré sa majú zhotoviť a ich finančné zabezpečenie. Týmto mesto ušetrí ďalšie finančné prostriedky vo výške cca 5 mil. Sk.

Môžete nám povedať, ktoré objekty bude SeVaK finančne zabezpečovať?

Objekty, ktoré bude finančne zabezpečovať SeVaK si zahrnie aj do svojho hmotného investičného majetku. Sú to objekt hrubého predčistenia, lapač piesku, merný žľab na prítoku a objekt kalového hospodárstva. K tomu patria aj prevádzkové súbory kalového hospodárstva a súbor merania a regulácie. Mesto bude v zmluve financovať objekt prečerpávania vo výške cca 800 tis. Sk.

Kedy táto finančne náročná investícia odbremení mesto od čerpania finančných prostriedkov?

Zmena termínu vodoprávneho rozhodnutia bola z pôvodného termínu 12/93 na 12/99. Mesto zo svojich prostriedkov vynaložilo na predmetnú stavbu 6,6 mil. Sk a z prostriedkov ŠFŽP 16,5 mil. Sk. Po zmene projektovej dokumentácie a stavby je reálny predpoklad ukončenia čističky v auguste 1999. Bez finančnej spoluúčasti a prehodnotenia stavby by mesto muselo zmeniť termín dokončenia o ďalšie dva roky.

Za posledné obdobie občanov mestskej časti Iliavka trápilo kolísanie napätia a časté prerušovanie dodávky elektrickej energie. Čo mesto spravilo na zlepšenie tohto nedostatku?

Príčinou bol zlý vzdušný rozvod elektrického vedenia a kapacitne nevyhovujúca trafostanica. Mesto v roku 1997 vyčlenilo v rozpočte 100 tis. Sk na rekonštrukciu trafostanice, ktorú mal zabezpečiť SEZ, RZ Žilina. Osobným jednaním primátora so SEZ Žilina sa dosiahlo, že v celej mestskej časti Iliavka bolo v roku 1997 zrekonštruované vedenie s výmenou nevyhovujúcich stĺpov a vedení s prešponovaním vodičov tak, aby v silnom vetre sa neuskutočňovali skraty, ktoré zapríčinili aj znehodnotenie trafostanice, ktorú vymenili SEZ na vlastné náklady. Mesto ušetrilo 100 tis. Sk, ktoré použilo na vybudovanie ďalšej vetvy verejného vodovodu. Celková rekonštrukcia vo výške cca 400 tis. Sk zlepšila distribúciu el. energie a posilnením trafostanice zo 100 kVA na 160 kVA vylepšilo napäťové pomery vo verejnej sieti.

Spomenuli ste rozšírenie verejnej vodovodnej siete v mestskej časti Iliavka. Má každý v tejto časti možnosť napojenia na verejný vodovod?

Verejná vodovodná sieť v Iliavke sa uskutočňovala vo viacerých etapách. V roku 1997 sme zhotovili spolu so SeVaK Považská Bystrica zrekonštruovanie a vybudovanie novej vetvy vodovodu v celkovej dĺžke 320 m. Trasa zrekonštruovaného potrubia viedla od obchodu p. Holbu po autobusový otoč v dĺžke 80 m a nové vedenie vodovodu od autobusového otoču po dom p. Mičku o dĺžke 240 m. Celkové náklady predstavovali 300 tis. Sk, z toho 230 tis. uhradilo mesto Ilava a zbytok SeVaK. Touto investíciou bolo ukončené kompletné zásobovanie vodou domácností mestskej časti Iliavka.

Ďakujeme za rozhovor

Práca, ktorú robíme má zmysel

Starať sa o deti zdravé je náročné, ale venovať sa deťom ktorých príroda kruto potrestala, to si vyžaduje celého človeka. Osobitná škola v Ilave prešla od svojho založenia v roku 1961 mnohými zmenami a miestami. Dnes je umiestnená v netypizovanej budove školy, v bývalých detských jasliach. Školu navštevujú deti z Ilavy a z okolitých obcí. Patrí do siete malotriednych škôl v ilavskom okrese s 5-tými triedami, počtom 40 žiakov. Niekotorí žiaci prichádzajú do školy sami, ostatní v sprievode svojich rodičov alebo príbuzných. Škola je zameraná na výtvarnú a športovú činnosť. Hoci je práca s postihnutými deťmi veľmi náročná, nikto z pracovníkov školy neľutuje vynaloženú námahu a svoj voľný čas. Snažíme sa využívať tvorivý potenciál, ktorý je ukrytý v každom jedincovi. Systematickou a trpezlivou prácou sme zmapovali záľuby žiakov. Objavili sme potencionálnych maliarov, modelárov, recitátorov, speváckov, tanečníkov a športovcov. Zo športovcov sú to práve tí, ktoré sa nedávno zúčastnili veľkého športového podujatia Beh Terryho Foxa, ktorý poriadalo Centrum voľného času v Ilave. Spomínaného podujatia sa zúrastnilo niekoľko našich žiakov, ich rodičov a učiteľov osobitnej školy. Pre všetkých to bola mimoriadna udalosť. Dokázali, že sú schopné prekonať prekážky tak, ako ich rovesníci zo základných škôl. Z iniciatívy pracovníkov školy a veľkého nadšenia žiakov sme svojpomocne premenili nevyužívané pivničné priestory na školskú posilovňu. Najväčšiu zásluhu na tom má pán Ján Kminiak, toho času školník OŠ. Okrem toho, že daroval škole rôzne športové náradie ako sú lavičky, posilovacie pomôcky a stolnotenisový stôl, vedie aj športovogymnastický a stolnotenisový záujmový krúžok. Veľa športových pomôcok si žiaci zhotovili na pracovnom vyučovaní a v čase voľna v školskej dielni. Ozdobou školskej posilovne je kondičný bicykel, ktorý sme dostali od poslanca NR pána Rastislava Šeptáka. Na cvičenie v posilovni sa žiaci veľmi tešia. Pán Kminiak ich taktne a odborne usmerňuje v postupe získať kondíciu a vytrvalosť. Z aktivity, vytrvalosti a zdravia našich žiakov máme veľkú radosť. O ich úspechoch s nadšením informujeme rodičov a širokú verejnosť. Z príležitosti Mikuláša a blížiacich sa Vianoc pripravujeme pre deti milú slávnosť. Prostredníctvom RZ pri OŠ oslovil pán Peter Remenár z Ilavy niektorých ilavských podnikateľov o finančnú pomoc pre žiakov v osobitnej škole. Radi by sme poinformovali deti, rodičov i širokú verejnosť o tích, ktorý nám ochotne túto pomoc poskytli. Sú to:

Tlačiareň Ekonóm, Vempo, Domáce potreby HM, Lucia, Hortus, Jamp a Mestský úrad – primátor Ing. Pavol Čierník.

Za každú korunu, alebo akúkoľvek pomoc Vám v mene detí a ich rodičov srdečne ďakuje celý pracovný kolektív.

Priali by sme každému vidieť rozžiarené oči, úsmevy na tvári a túžbu dokázať prekonať aj tú najťažšiu prekážku.

Všetko, čo pre deti robíme, robíme z radosti a presvedčenia, že to má zmysel.

Mgr. Koštialiková, Ján Kminiak

Humanitná pomoc zvlášť poškodeným obetiam nacionálnosocialistického prenasledovania

Slovenský Červený kríž, SÚS so sídlom v Pov.Bystrici oznamuje, že na základe rozhodnutia vlády Spolkovej republiky Nemecko a nemeckého Bundestágu bude poskytnutá slovenským obetiam finančná pomoc pre najťažšie obete nacistického prenasledovania.

Poskytnutá humanitná pomoc nevylučuje židovské obete nacizmu z obdržania platieb od Jewisch Claims Conference. SČK bude nestranne zabezpečovať a koordinovať všetky práce súvisiace s organizačným a technickým zabezpečovaním. Podľa rozhodnutia nemeckej strany môže byť humanitná pomoc vyplatená len žijúcim občanom, ktorí boli prenasledovaní nacionálnosocialistickými násilnými opatreniami z dôvodov politického nepriateľstva proti národnému socializmu alebo z dôvodov rasy, viery alebo svetonázoru.

Žiadateľ musí dôveryhodne preukázať, že trpel väznením v koncentračnom tábore, bol väznený v gete alebo sa ukrýval za ľudsky nedôstojných, rovnako ťažkých podmienok. Potvrdenie o nútených prácach pre poskytnutie humanitnej pomoci nepostačuje. Žiadateľ musel zásadne utrpieť značnú ujmu na zdraví. U osôb nad 65 rokov sa toto poškodenie vopred predpokladá a preto nemusia predložiť lekárske potvrdenie. Osoby, ktoré do 31.12.1998 nedosiahnu vek 65 rokov, musia túto skutočnosť doložiť lekáskym potvrdením. Humanitná pomoc bude priznaná na základe individuálnych žiadostí, ktoré žiadatelia poslú na SÚS SČK. Ku žiadosti priložia doklady, z ktorých vyplývajú predpoklady na priznanie pomoci. Predpokladom pre priznanie humanitnej pomoci bude v pvom rade potvrdenie o väznení v koncentračnom tábore vydané Medzinárodnou pátracou službou (MPS) a Arolsene. Vzhľadom k tomu, že Arolsen nemá kompletné archívne záznamy zo všetkých koncentračných táborov, v prípade, že pobyt v koncentračnom tábore MPS Arolsen nemôže potvrdiť, rozhodne o žiadosti nezávislá preverovacia komisia na základe ďalších zreťeľahodných skutočností.

Humanitná pomoc je určená občanom žijúcim v Slovenskej republike, preto žiadateľ musí mať potvrdený pobyt na Slovensku k 1.1.1997. V prípade, že sa žiadateľ nedožije vyplatenia humanitnej pomoci, bude mu vyplatená v prípade, že v čase prijatia žiadosti na SČK ešte žil (prezenčný dátum na pečiatke). Žiadosť o poskytnutie humanitnej pomoci zvlášť poškodeným obetiam si môžete prevziať priamo na sekretariáte Slovenského Červeného kríža, ul. M.R.Štefánika č. 148/27 v Pov.Bystrici. Na základe telefonického požiadania č. tel. 321340 Vám tieto zašleme i poštou.

Paulína Markovičová
riaditeľka ÚzS SČK

VÝZVA NA POMOC

„POMOC NEMÔŽE ČAKAŤ"

Slovenský Červený kríž vyhlasuje celorepublikovú zbierku finančných prostriedkov na pomoc obyvateľom Ukrajiny v posledných dňoch jesene 1998. Prosíme občanov, ktorí spolucítia s obeťami prírodného živlu na Ukrajine, aby prejavili svoju pomoc finančnou podporou zaslanou na Fond Slovenského Červeného kríža: „Ľudia ľuďom".

Bankové spojenie: VÚB a.s. Bratislava – mesto
Nám. SNP č. 19
Bratislava
818 56

Číslo účtu: 35-8437-012/0200

Variabilný symbol na záplavy 1998 je VS 91031, finančné prostriedky môžete zasielať i na účet ÚzS SČK Považská Bystrica 35-3131-372/0200 VS 910 31.

Slovenský Červený kríž zároveň oznamuje, že zbierku potravín a obnoseného šatstva pre túto uvedenú humanitnú akciu zatiaľ neorganizuje. V prípade potreby bude zverejnená ďalšia výzva prostredníctvom novín.

Slovenský Červený kríž touto cestou ďakuje všetkým občanom, ktorí doteraz prejavili svoje spolucítenie a hľadali cestu ako pomôcť.

Paulina Markovičová
riaditeľka ÚzS SČK

ING. R. LACKO NOVÝM PREDNOSTOM OKRESNÉHO ÚRADU V ILAVE

Dňa 25.novembra 1998 bol menovaný do funkcie prednostu Okresného úradu v Ilave **Ing. Rudolf Lacko.**

Narodil sa dňa 11.12.1950 v Bolešove. 28 rokov pracoval v ZŤS ako hutnícky inžinier. Je ženatý, má dve deti. So svojou rodinou býva v Novej Dubnici.

V novej funkcii mu prajeme pevné zdravie a odhodlanie pomôcť občanom nášho okresu pri riešení mnohých úloh, ktoré ho pri výkone tejto náročnej funkcie čakajú v nasledujúcom období.

ĎAKUJEME!!!

Ako po posledné dva roky, aj tentokrát sa v Kultúrnom dome v Ilave konala imatrikulácia študentov Obchodnej akadémie v Ilave. O zábavu sa postarali študenti vyšších ročníkov ako i diskotékovi DJ-i. Takže sme sa opäť mohli zabaviť. Touto cestou, prostredníctvom Ilavského mesačníka, by sme chceli poďakovať riaditeľke DK Ilava Ing. D.Gašparovej, celému kolektívu DK Ilava, ako i primátorovi mesta Ing. Pavlovi Čiernikovi. Naša srdečná vďaka patrí taktiež sponzorom imatrikulácií 1998/1999: p.Zúberovej, p. Porubčanovi a p. Adamčíkovi.

Dúfame, že takáto a iné podobné akcie budú organizované častejšie. Ďakujeme! **D.Haasová, študentka 3. ročníka**

Na fotografii primátor mesta Ing. Pavol Čierník preberá od ilavského historika Jozefa Majerecha – Mrzúcha rukopis knihy s pracovným názvom Ilavská minimonografia , ktorú uvažuje mesto v blízkom čase vydať. Rozsah monografie je asi 30 strán, doplnená bude farebnými fotografiami s anglickým a nemeckým prekladom. Zároveň pán Majerech odovzdal druhý rukopis s názvom „Ilavský hrad v historických premenách", ktorý voľne nadväzuje na ilavskú monografiu. Táto kniha bola poskytnutá Mestskej knižnici a Mestskému múzeu. Veľkú pozornosť si zaslúži rozsiahla práca pána Majerecha „História Cechovníctva na Slovensku". Štyristostranové dielo bolo posúdené aj Historickým ústavom SAV a vysoko ohodnotené ako vzácny dokument pre celú slovenskú kultúru . Zvlášť prospešná môže byť pre potreby študentov histórie. Redakcia pánu Majerechovi drží palce, aby uvedené diela boli knižne publikované, čím spropaguje naše mesto v rámci Slovenska.

Prichádza čas vianočný

Vonku na lúkach a poliach všetko stuhlo ľadom a snehom, vánok hmly sa premenil na inovať. Vianoce sú sviatky lásky a pokoja, ale u mnohých po láske a pokoji niet ani slychu. Domy máme síce vyparádené, vianočný stromček samý lesk, len na našich tvárach nevidieť jas, nežiari z nich pokoj ani láska.

Opäť sú tu Vianoce. Máme mi vlastne ozajstné Vianoce? Nie. Našim Vianociam chýba - duša.

Jeden bohatý muž denne prosil Boha o milosť, aby mohol na Vianoce pohostiť vo svojom dome betlehemské dieťa, malého Ježiška. Zvláštna prosba. No neprestával, až jedného dňa, ako tak prosí, začul tajomný hlas:„Pridem, čakaj ma!" Boháč sa potešil a začal sa pripravovať. „Nový palác musím postaviť!" Ale kde? Šiel do cudzích krajín a hľadal miesto. Kúpil krásnu záhradu pri morskom brehu. Dal v nej postaviť palác, ktorý ozdobil pravými perlami. „to bude mať radosť, keď príde", tešil sa. Prišli Vianoce. Štedrý večer. Boháč sa posadil do najkrajšej izby a čakal návštevu. No betlehemské dieťa neprišlo. „Niečo sa mu v mojom paláci nepáči„, povedal si. A opäť šiel do sveta a skupoval drahocenné veci. Prešli ďalšie Vianoce – návšteva neprišla a to sa opakovalo viacej rokov. Boháč zostarol. V paláci oslávil 20-te Vianoce. V predsieni sa ozvali kroky. Vošiel sluha: „Akási starenka sa chce s Vami rozprávať!" Boháč odvetil, nech mu dá pokoj. „Každé vianoce akýsi chudák pokúša„ mrmlal si. O chvíľu sa sluha opäť vrátil. „Akýsi starší muž sa chce s Vami rozprávať „Ako vyzerá? Sluha mu ho opísal. „Nech zmizne, to je môj najväčší nepriateľ!" Hnev sa v ňom utíšil, zavládlo ticho. Zrazu začuje krik. Sluha nechce kohosi vpustiť dovnútra. Vtom sa bez klopania otvorili dvere a na drahé koberce vbehol opustený chlapec so zablatenými topánkami. „Už aj von, všetko domažeš". Chcel ho vyhodiť za golier, no v tom okamihu sa rozlialo izbou svetlo a namiesto roztrhaného chlapca stál tam malý Ježiško, s výčitkou v očiach. Boháč stál sťa prikovaný. Ježiško sa ozval:„Tak si ma čakal, toľko si sa pripravoval a predsa si nikdy nebol pripravený. Vždy som k tebe prišiel ako chudobný človek, ako Tvoj priateľ, ale nikdy si ma nevpustil, nebol si pripravený, lebo ti chýbala láska, láska k bližnemu!"

V izbe zostala úplná tma. Boháč sa dotýkal stoličky a vzdychol si „chýba mi láska, tá sa nedá kúpiť. K nej sa musím dopracovať s pomocou Božou." A v jeho duši začalo svitať a v izbe tiež. Bolo ráno, deň Božieho narodenia.

Aj dnes k nám hovorí z jasieľ o láske k bližnemu. „Hľa, nakoľko som ťa miloval". Miluj aj ty svojho blížneho, vyhoď zo svojho srdca nenávisť a zlobu, vrát do neho lásku, milotu a nehu, pomôž kde môžeš – a duša sa ti opäť naplní pokojom. Až potom spoznáš ozajstné Vianoce!

-vm-

Nedeľné popoludnie v Iliavke

Dňa 18.10. 1998 sa v Iliavke uskutočnilo posedenie so staršími občanmi, ktoré usporiadal a zabezpečil Mestský úrad Ilava. Tejto akcie sa zúčastnil i primátor mesta Ing. Pavol Čierník a členovia sociálnej komisie pri MZ v Ilave. Posedenie pri káve, či chutnom koláči sprijemnilo vystúpenie folklórneho súboru Strážov z Ilavy. Touto cestou by sa dôchodcovia z Iliavky chceli poďakovať za milé privítanie a príjemne strávené nedeľné popoludnie.

Ďakujeme.

INZERCIA * INZERCIA * INZERCIA * INZERCIA

* Predáme nedrápané perle č.t. 468 042
* Predám frítovací hrniec zn MOULINEX o obsahu 2,5 l . Cena 2.500,- Sk. Adresa v redakcii
* Oznamujeme obyvateľom Ilavy, že od októbra 1998 je otvorená zberňa šatstva na čistenie odevov v priestoroch Nápravno-výchovného ústavu v Ilave. Otváracie hodiny : každý utorok od 13,00 do 185,00 hod.

Dajte si pozor, aby Vás nezviedli - 1. časť

Nebezpečenstvo AMWAY

Od novembra 1994 sa po Slovensku začalo šíriť podnikanie Amway. Možno aj mnohých z vás už familiárne oslovili priatelia či známi a ponúkli vám s imponujúcim úsmevom superekologické čistiace prostriedky. A možno sa vám zazdalo, že ich správanie bolo akési neúprimné, diplomatické a plné pretvárky. Dovoľte mi previesť vás týmto článkom, ktorý potvrdí vaše pochybnosti o firme Amway. Jej taktika udiera na najcitlivejšie struny ľudskej osobnosti. Veď kto by nechcel byť úspešný, kto nepotrebuje peniaze? Začnime svedectvom jednej bývalej členky: „Vošli sme do toho úplne naslepo. Boli sme informovaní, že je to kresťanská firma, že v tom úplne pokojne môžeme pracovať, pretože vraj aj kresťan potrebuje peniaze, aby ich dával na dobré účely. Po dvoch mesiacoch sme mali s manželom vybudovanú solídnu sieť. Firma Amway pôsobí vo vyše šesťdesiatich krajinách sveta. Svojim systémom predaja firma ponúka všetko : od zubnej pasty, práškov na pranie, kozmetiky, po autá. V čom tkvie úspech? Zo samotného predaja človek nemá veľké peniaze. Avšak krásne provízie sú z budovania samotnej siete, čo napomáha jej rýchlemu šíreniu. Distribútér oslovovaním získava ďalší okruh distribútorov a ti zasa ďalších. Videli sme, ako nám tento obchod krásne rastie. Bol tam nielen úspech – pocit dôležitosti, ale aj finančný efekt. Na začiatku sme len počúvali „sponzora„. Robili sme presne to, čo nám povedal a opakovali to ako malé deti. Nakoniec som sama robila také marketingové plány, že ľudia odchádzali dojatí, aký je to krásny biznis. Zo slobodného myslenia sme úplne prešli na ich myslenie. Pod rúškom priateľstva sa skrývalo zotročenie a naviazanie na myslenie našich sponzorov (učenie druhého Vatikánskeho Koncilu hovorí o slobode: „Dôstojnosť človeka si teda vyžaduje, aby konal na základe vedomej a slobodnej voľby, to jest podľa svojich osobných vnútorných pohnútok a rozhodnutí, a nie zo slepej impulzívnosti alebo z vonkajšieho donútenia „- Gaudeum et spes – pozn. autora. Keď sme sa dostali na určitý stupeň, vybrali nás ako najúspešnejších a podávali sme svedectvo na stretnutiach spoločenstiev. Bol tam potlesk, spievanie, priateľstvo, slzy dojatia. Čo bolo hlavné, bolo oslavovanie seba, svojich úspechov. Ja som bola dokonalá! Po dvoch mesiacoch nás vybrali do rýchleho strieborného kurzu. Sľúbili nám, že keď ho absolvujeme, dostaneme sa k takým informáciám, ako málokto. Že sa budeme podieľať na riadení tohto sveta. Keď som to počula, zľakla som sa, až mi šli zimomriavky po chrbte. Už predtým som počula na stretnutiach vedúcich vety typu: my nehľadáme predavačov práškov, ale kľúčové osobnosti. Nie obyčajných ľudí, ale vodcov! Keď absolvujete strieborný kurz, potom vám nič (pomocou akej asi moci?) nebude robiť problémy. Vtedy nastal u mňa zlom. Dostala som sa do hrozného duševného stavu. Hoci som bola taká úspešná!... Cítila som napínanie, depresie, bolo to strašné. Vtedy sme sa stretli tí najbližší a povedali sme si – dosť! Skončime s tým! Rozpustili sme sieť, povedali sme svojim partnerom čo sme vedeli a cítili. Teraz som šťastná, našla som pokoj ....„

Nuž, čo poviete? Svedectvo. Ak túto ženu „neodstránila„ firma, môže vám ho kedykoľvek zopakovať naživo. Amway sa s obľubou zameriava na veriacich, podľa možností na vplyvné osoby. Paródiou je, že práve kresťania, ktorí by mali brániť božie kráľovstvo pred takouto taktikou Zlého, nevedome pracujú na ohrozovaní veriacej pospolitosti. Znakom, ktorý deklaruje Amway ako štruktúru Zlého, je aj šírenie okultnej literatúry. Ide o knihy, ktoré vedú k tzv. osobnej transformácii človeka (napr.: Silvova metóda, S radosťou k úspechu, Sedem základných rád ako sa stať úspešným a pod.) Okultné a magické pôsobenie je pravdopodobne nielen pri výrobe výrobkov (sú totiž naozaj zázračne kvalitné – ale opäť: z akej sily táto moc pochádza?) ale aj pri vedení seminárov Totiž na stretnutí distribútorov nájdete mnoho prvkov pripomínajúcich liturgiu. Nie však kresťanských. Dojímavú spolupatričnosť vytvára: biznis, teória potlesku, spevy nadšenia, hymna Amway... .

Systém Amway nepriamo núti distribútora hľadať v každom človeku potencionálneho zákazníka, čím sa úplne zdeformuje jeho charakter, je neúprimne sladký a milý, vzniká duchovná schyzofrénia.

Takže, milí čitatelia! Aj pod zdanlivo peknými motívmi, akými sú: zabezpečenie rodiny v dnešnej ťažkej finančnej situácii, možnosť sponzorovať ušľachtilé aktivity, či prispieť k zlepšeniu životného prostredia, sa môže skrývať vlk v baránkovom ruchu. Ak ste doteraz na tomto poli pracovali, teraz už viete, že je pascou. Poproste Boha o odpustenie za túto nevedomú zradu. Ak niekoho z firmy poznáte, povedzte mu o strate spásy, ktorá mu hrozí. Primeranou propagandou bojkotujte výrobky Amway, ktoré urýchľujú krach slovenskej ekonomiky. A v neposlednom rade: odsudzujte blud a nie blúdiaceho, ako hovorí sv. Augustín. Prispejme modlitbou, ktorá je veľmi mocným prejavom lásky k bližnym, ktorých máme milovať ako seba samých ...

(v spolupráci s farským úradom v Ilave,
s použitím materiálu z čsp. Misionár 7/95)

- paj -

AKO SME TVORILI

Jeseň je veľký výtvarník, ktorý má na palete farby všetkých období. Vonku fúka, i my fúkame - strom, oblohu, lístie .... . Príroda nám darovala tvar i farby. Onedlho príroda paletu „umyje„ a zostane biela, pripravená na nový obraz.

Už od jesene v roku 1995 Centrum voľného času v Ilave vyhlasuje výtvarnú súťaž pre deti MŠ, OŠ, ZŠ, ZUŠ - „O zlaté jablko „.

Pre tohtoročnú súťaž boli vyhlásené 2 výtvarné témy -„Prázdninové zamyslenie„ a „ Farby a hry štyroch ročných období„. Do súťaže sa mohli zapojiť jednotlivci i kolektívy detí s cieľom vyjadriť sa prirodzene, nápadite s fantáziou k danej téme. Dvestotridsať prác svedčí o vhodne zvolenej téme. Do súťaže sa zapojili deti a žiaci MŠ Ilava, Osobitnej školy v Dubnici nad Váhom, I. ZŠ a II. ZŠ Ilava, ZŠ Ladce, ZŠ Bolešov, ZŠ Ul. partizánska Dubnica, ZŠ sv. D. Savia Dubnica nad Váhom.

Porota v zložení: Mgr. Milan Tomana, Mgr. Jarmila Krejčová, Anna Riecka a Mária Šmatláková mala veľmi ťažkú úlohu. Rozhodovanie bolo zložité, no i napriek tomu pri otvorení vernisáže, ktorá sa uskutočnila 10. 11. 1998 za prítomnosti pedagogických pracovníkov a detí bolo uskutočnené vyhodnotenie a odovzdanie cien, ktoré nám venovali nasledovní sponzori: Hortus – kvetinárstvo Ilava, Lucia – text. kož. galantéria – hračky Ilava, Pohostinstvo Skala p. Hajas, Drogéria, papier, hračky p. Maco Ilava a Bufet – občerstvenie – lahôdky, pri nemocnici v Ilave. Všetkým patrí naše úprimné poďakovanie.

Výsledky:

KATEGÓRIA MATERSKÉ ŠKOLY:

1. miesto	Tomáš M. – Ilava
	Pištová B. –Ilava
	Zmereghová S. – Ilava
2. miesto	Kolektív detí MŠ – Ilava
3. miesto	Kováčiková V. – Ilava

KATEGÓRIA OSOBITNÉ ŠKOLY:

1. miesto	Didiová J. – Dubnica nad Váhom
2. miesto	Didiová J. – Dubnica nad Váhom
3. miesto	Balážová Z. – Dubnica nad Váhom

KATEGÓRIA ZŠ ROČ. 1. – 4.:

1. miesto	D. Kvasnicová - Ladce

KATEGÓRIA ZŠ ROČ. 5.- 9.:

miesto	I. Krcheňová – ZŠ Partizánska, Dubnica nad Váhom
miesto	V. Kobelová – Š Bolešov
miesto	I. Turčíková – I. ZŠ Medňanská Ilava

KOLEKTÍVNE PRÁCE

1. Ondrášová, Mazáň J., Kurinec J., Končiak J., (Zima)
2. Kolektív žiakov V. A tr. I. ZŠ Medňanská (Strom s ovocím)
3. Tichá L., Mojtová J., Baginová J., Hešterová J. – (Jesenná kytica a košík)

Práce sú vystavené vo vestibule DK Ilava, srdečne Vás pozývame na ich prehliadku.

Mária Šmatláková
Centrum voľného času Ilava

Členovia MALEJ MÚZY a dievčatá scénického tanca pri nácviku dramatického pásma s protidrogovou tematikou pod názvom „Posledné dni tvora„

KULTÚROU PROTI DROGÁM

Mestská knižnica v Ilave sa v októbri 98 zapojila do celoslovenskej súťaže knižníc v realizácii literárno - dramatického pásma s protidrogovou tematikou „Kultúrou proti drogám". Úlohou súťažiacich knižníc bolo pripraviť a prezentovať pásmo slova, hudby s možnosťou využitia pohybu, ktorého hlavnou myšlienkou bolo odmietnutie drogy ako deštruktívneho elementu v živote človeka. V Ilave sa do súťaže zapojili členovia Malej múzy pri DK a CVČ v Ilave a tri dievčatá scénického tanca. Po jedinej spoločnej skúške sa predstavili v základnom kole pred porotou 30.10.1998. Títo mladí ľudia obdržali prvé miesto v krajskom kole a tak získali pre ilavskú knižnicu finančnú čiastku 5.000,- Sk na nákup nového knižného fondu.

-Lja-

DK PRIPRAVUJE

13. 12. 1998 16.00 hod. Vianočný koncert v ktorom sa Vám predstaví dychová hudba Drietomanka

20. 12. 1998 16.00 hod. Vianočný koncert v podaní domácich ilavských súborov:

Spevokol Ilavan
Ilavienka
FS Stražov
ZUŠ Ilava
Malá múza Ilava

26. 12. 1998 Štefanská zábava – DJ Vlado

Dermiera Drámy sveta

V nedeľu 22. novembra 1998 sme mohli v DK Ilava vidieť posledné vystúpenie divadelnej hry „Dráma sveta„ od Janka Kráľa v podaní divadelného súboru Malá Múza pri DK CVČ v Ilave. Táto hra mala veľké úspechy. Ohlasy divákov z Dolného Kubína sme Vám priniesli v minulých číslach. V novembrovú nedeľu sme však boli zvedaví na ilavského diváka. Po predstavení sme sa v DK Ilava stretli s primátorom mesta Ing. Čiernikom, ktorý sa s nami podelil o svoje dojmy:

„Mám veľmi dobrý pocit a som naplnený hrdosťou. Keď som videl ako bola hra zrežírovaná, akým množstvom výrazových prostriedkov disponovali títo naši mladí herci, aký perfektný a výstižný bol výber hudby, tak sa mi nechcelo veriť, že predo mnou hrajú študenti stredných škôl. Nielen výrazové prostriedky a výkony hercov, ale aj nadčasová téma oslovili mňa a určite všetkých v sále a donútili každého zamyslieť sa nad hodnotami života a to je to, prečo sa divadlo hrá, a to je to, čo sa často profesionálom nepodarí. Chcel by som im touto cestou poďakovať za silný zážitok„.

A nám nezostáva nič iné iba popriať divadelnému súboru veľa ďalších úspechov pri naštudovaní novej hry.

-ga-

CVČ PRIPRAVUJE

Centrum voľného času v spolupráci s DK Ilava pripravuje pre deti na spríjemnenie vianočných sviatkov súťaž „Tanečný maratón„. Zúčastniť sa môže každý, kto má rád zábavu a dobrú náladu. Podmienkou súťaže je odvážny jednotlivec (i dvojice) od 6 do 18 rokov. Prihlásiť sa môžete v CVČ Ilava denne od 8.00 hod. do 18.00 hod., najneskór do 15.12.1998. Presný dátum podujatia bude včas oznámený.

KEDY NA STRETNUTIA?

Oznam o stretnutiach s občanmi politických strán, hnutí a koalícií a kandidátov na primátora ku komunálnym voľbám konaných v dňoch 18. - 19. 12. 1998

DOM KULTÚRY ILAVA
8. 12. – utorok – 18.30 hod.
Ďurech Ján a HZDS, SNS, ZRS
10. 12. – štvrtok – 17.00 hod.
Zubárik Miroslav a KSS
14. 12. – pondelok – 18.00 hod.
Ing. Jozef Sabadka a SOP
15. 12. – utorok – 18.00 hod.
Ing. Pavol Čiernik a KDH, SDĽ, DÚ, SZS, SDSS

KULTÚRNY DOM KLOBUŠICE
11. 12. – piatok o 18.00 hod.
Ďurech Ján a HZDS, SNS, ZRS
12. 12. – sobota o 18.00 hod.
Ing. Jozef Sabadka a SOP
13. 12. – nedeľa o 15.00 hod.
Zubárik Miroslav a KSS
14. 12. – pondelok 18.00 hod.
Ing. Pavol Čiernik a KDH, SDĽ, DÚ, SZS, SDSS

KULTÚRNY DOM ILIAVKA
6. 12. – nedeľa o 15.00 hod.
Ján Ďurech a HZDS, SNS a ZRS
13. 12. – nedeľa o 15.00 hod.
Ing. Jozef Sabadka a SOP
13. 12. – nedeľa o 17.00 hod.
Zubárik Miroslav a KSS
15.12. – utorok o 16.00 hod.
Ing. Pavol Čiernik a KDH, SDĽ, DÚ, SZS, SDSS

Silvestrovské spravodajstvo

Silvestrovské spravodajstvo

Z domova:

Na otázku:„Čo sa zmenilo po voľbách na istom úrade v našom meste ?„ nám jeden z radových zamestnancov povedal:„ Áále, takmer nič. Vlády zostali, len vlády sa vymenili„.

Predseda Matice slovenskej položil včera napoludnie základný kameň Maďarskej univerzity v Martine.

O tom, že dobročinnosť sa vždy nevypláca sa presvedčila pani T. z Medňanskej ulice, ktorá hodila žobrákovi to, čo jej zostalo z výplaty po zaplatení inkaso a kila mäsa v miestnej predajni. Žobrák dotyčnú pani opľul.

Ako blesk z jasného neba zapôsobila správa o odstúpení 10 poslancov Národnej rady SR. Ako dôvod uviedli, že nevedia ani slovo po maďarsky.

Prekrásne predstavenie mohli vidieť naši občania neďaleko reštaurácie Moravec, kde sa rozčúlená pani G. pýtala svojho manžela: To si sa musel takto ožrať? Dotazovaný pán lámanou slovenčinou odvetil:„ Nemusel pi-pipuška, ja som to ro-robil úplne dobrovoľne.„

Pred budovou Národnej rady SR sa 1. decembra zhromaždil väčší počet obyvateľov rómskej národnosti, ktorí spoločne kričali: Dajte nám prácu!

Nedostatok 1,- korunových známok odôvodnili pracovníci miestnej pošty tým, že ich hromadne skupujú dôchodcovia, ktorí sa živia ich olizovaním.

K zaujímavému výsledku sa dopracoval tím špecialistov z miestnej nemocnice. Dlhodobým skúmaním zistili, že box inšpiruje k ďalšiemu vzdelávaniu. Po každom KO sa objekty výskumu museli učiť abecedu a malú násobilku.

Po odvysielaní rozhlasovej rádiorevue o humanizácii našich väzníc, prepadli viaceří občania z okolia väzenské stráže v Ilave, v snahe zachrániť sa vo väznici pred zimou v bytoch, snehom a pripravovaným zvýšením cien energie. Cestu im zahatali väzni s mohutným skandovaním : „Už žiadna amnestia„!

Zo sveta:

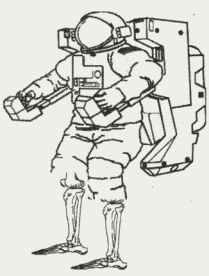

V Rusku včera vystrelili raketu novej generácie, ktorá mieri na Mars. Všetky technické zariadenia pracujú normálne a modul o niekoľko dní pristane na Marse. Kozmonauti podľa posledných informácií na planétu nevystúpia, pretože sa im nepodarilo zohnať topánky.

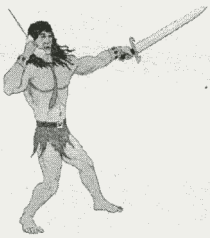

Pri vykopávkach v španielskej Jaskyni objavili archeológovia hrob pravekého bojovníka. Jeho vek sa odhaduje na 10 000 rokov. Našla sa aj jeho obľúbená zbraň – meč. Na jeho hrote odborníci objavili zreteľný nápis - ZŤS Dubnica.

Zástup stúpencov zdravého životného prostredia zablokoval komunikáciu v obci Lhotka, aby tak zabránil kamiónovej doprave. „Zelenáčov„ rozohnali miestne prostitútky, ktoré naopak práve v kamiónoch nachádzajú svoje životné prostredie.

Šport

Novou majsterkou sveta vo vrhu sa stala Ilavská sučka Laja, ktorá vrhla 14 šteniatok. Blahoželáme!

Správy z tlačovej agentúry

Pre tých, ktorí počas silvestrovskej noci budú častejšie hľadieť na dno pohárika, máme jeden odkaz:

Stáva sa vám, že pri pití alkoholu vidíte biele myšky? Nestrácajte nádej, možno raz uvidíte aj kocúra !

G.B.Shaw

PROTI GUSTU....

Až donedávna som vedel, že keď chcem kúpiť chlieb, musím ísť do potravín, televízor kúpim v elektre a dobre vychladenou desinou ma ponúknu v pohostinstve. Dnes už takúto istotu nemám. Vchádzajúc do obchodu nikdy neviem, čím ma prekvapia. Obchod s rovnakým názvom ponúka niekedy odevy, inokedy tam príbudne kozmetika a častokrát si odnášam z jedného obchodu rádio, hodinky, tenisky spolu s ponožkami. V potravinách ma ráno víta namiesto vône čerstvo upečeného chleba vôňa Arielu a nové korenie necítim, pretože hneď vedľa je uložený OLD SPICE. Baterky nakupujem v potravinách, pampersky v záhradkárskych potrebách, drogériu na benzínovom čerpadle. Už som si zvykol. Ale že možno kúpiť kus prasaťa v novinovom stánku, to ma prekvapilo. Neveríte? **Stánok pri Pivovare** ponúka veru množstvo „prasačiniek„. Čiňanky, poľky i celé svinky so zvýraznenými určitými partiami. Veterinári pri pohľade na tovar zalomia rukami, ale deti z neďalekej školy tu mávajú hodiny prírodopisu. Tak dlho dokážu čerpať „vedomosti„ z gumených figúrok určených recesistom z radov dospelých. Je smutné, ak veci určené výhradne pre zábavu dospelých sú voľne prístupné očiam detí. Vari chceme, aby nám predčasne dospeli? Aby už školkári a prváci stratili tú pôvabnú detskú naivitu? Sú krajiny, kde deti predčasne dospievajú: Thajsko, vojnou sužovaná Juhoslávia, hurikánom zničený Honduras. Tú dospelosť spôsobili mimoriadne situácie.. Pýtam sa: I u nás v Ilave nastali mimoriadne okolnosti? Vari niet v predajniach mäsa dostatok teľaciny a hydiny, keď už malým deťom ponúkame prasačiny?

-dobo-

ČAKÁ NÁS ŤAŽKÁ JAR

Až v poslednú novembrovú nedeľu sa skončili majstrovské futbalové súťaže mužov a dorastu V. ligy západoslovenského kraja. Preto tak neskoro, pretože kvôli nepriaznivému počasiu museli dve nedele futbalisti odpočívať. Taktiež sa to prejavilo na tréningoch mužov, ktorí boli schopní stretnúť sa na tréningu kompletne iba v piatok pred stretnutím. Táto tréningová morálka, ktorá znesie kritériá iba oblastných súťaží, sa čoskoro prejavila i v majstrovských futbalových stretnutiach. Po víťazstve v Nemšovej akoby uľaľ. Naše družstvo mužov už do konca súťaže nezískalo ani bod. Ešte horší bol spôsob, akým prehrali stretnutia s Podolím, Novou Dubnicou, Podmaninom a Mníchovou Lehotou. Konečný výsledok je umiestnenie v tabuľke po polovici súťaže podobné tomu minuloročnému. Teraz všetkých zainteresovaných v MFK Ilava čaká ťažká jarná časť súťaže. Bude treba pripraviť kvalitnú zimnú prípravu, kvalitné prípravné stretnutia, lebo boj o záchranu bude veľmi ťažký. Ako balzam na ubolenú dušu ilavského fanúšika pôsobili výsledku dorastu. Jesenná časť by sa dala nazvať „spanilou jazdou„. Celú ju absolvovali bez prehry a vzhľadom na predvedenú hru sa zdá zbytočná aj strata víťazstva na pôde LO Trenčín. Fanúšikovmu oku lahodila hra, ktorú naši dorastenci predvádzali. Do úlohy štatistov na domácom ihrisku odsúdili družstvá z Košece, Starej Turej, Novej Dubnice atď. Vonku už víťazstvá neboli také jasné, ale svojou hrou dali najavo, že postup do IV. ligy sa môže stať skutočnosťou. Medzi najvážnejších súperov budú patriť: Stará Turá, Trenčianske Stankovce a Ozeta Trenčín „B„. Vzhľadom na minimálne deväť bodový náskok by ich už moc ohroziť nemali. Lopta je však guľatá a preto nič netreba nechávať na náhodu a dobrou hrou potvrdiť oprávnený postup do IV. ligy západoslovenského kraja. Ešte viac si počasie zahralo so súťažami žiakov. Šťastie mali mladší žiaci, ktorí do prichodu dažďov a zimy stihli odohrať svoje stretnutia. Podrobne sme o nich z tohto dôvodu informovali v minulom čísle našich novín. Starší žiaci cestovali do Dohňan zbytočne a keď neodohrali ani na domácom ihrisku stretnutie proti Bošanom, komisia mládeže súťaž prerušila a bude sa pokračovať až na jar budúceho roku. V družstve starších žiakov sa podarilo stabilizovať káder a po dobrej zimnej príprave by sa mali dostaviť i výsledky. Na záver treba poďakovať všetkým futbalistom, trénerom a vedúcim družstiev za to, že i keď nie v najlepších podmienkach, dokázali reprezentovať klub a okresné mesto Ilava v jednotlivých súťažiach. Zvlášť poďakovanie patrí primátorovi mesta Ing. Pavlovi Čiernikovi, poslancom mestského zastupiteľstva, firme Zempra a ostatným sponzorom za pomoc, bez ktorej by bola činnosť MFK Ilava v roku 1998 takmer nemožná.

O.M.

BUDE IM TEPLEJŠIE

Mestské zastupiteľstvo v Ilave sa niekoľkokrát zaoberalo nevyhovujúcimi podmienkami v šatniach Mestského futbalového klubu Ilava. Najväčším problémom bolo nájsť v rozpočte mesta finančnú čiastku na vypracovanie projektov a započatie budovania ústredného kúrenia a sprch. Vďaka úsiliu primátora mesta Ing. Pavla Čiernika sa to nakoniec podarilo a tak ihneď po odohraní posledného majstrovského stretnutia na domácom ihrisku sa začalo s prácami. Tieto boli zverené Technickým službám mesta v Ilave. Podľa slov ich riaditeľa polovica by mala byť hotová do začatia jarnej časti súťažného ročníka a zbytok v letnej prestávke. Veríme, že budú odovzdané do užívania pri príležitosti osláv 80. výročia organizovaného futbalu v našom meste, ktoré by mali byť v lete budúceho roku.

O.M.

Ilavskí Sokoli nezaháľajú

Vzhľadom na to, že sa s výstavbou športovej haly, ktorá má nahradiť bývalú budovu Sokolovne ešte nezačalo, pustili sa členovia TJ Sokol Ilava do budovania športového areálu. V priestoroch neďaleko terajších tenisových kurtov vyrastá tretí kurt a veďa sú už hotové základy budovy, ktorá by mala slúžiť ako sklad lodí pre oddiel vodákov. Nad skladom je plánovaná klubovňa. K slovu by ešte mala prísť výstavba Sokolskej klubovne, ktorá bude slúžiť všetkým aktívnym členom Sokola. Je chvályhodné, že i v dnešnej dobe sa medzi týmito mladými ľuďmi nájde dosť takých, ktorí sa neboja do niečoho pustiť a nečakajú len na to, čo im kto poskytne.

O.M.

V. LIGA MUŽI

1.	**Domaniža**	**15**	**12**	**2**	**1**	**45:9**	**38**
2.	T. Stankovce	15	10	1	4	30:16	31
3.	Častkovce	15	10	1	4	31:20	31
4.	**N. Dubnica**	**15**	**9**	**4**	**2**	**21:17**	**31**
5.	Brezová	14	8	1	5	30:16	25
6.	T. Teplice	15	7	3	5	27:21	24
7.	Podolie	15	6	5	4	26:19	23
8.	Nemšová	15	6	3	6	30:32	21
9.	**Podmanín**	**15**	**5**	**4**	**6**	**27:17**	**19**
10.	**Ilava**	**15**	**6**	**1**	**8**	**34:29**	**19**
11.	Mn. Lehota	15	6	1	8	22:19	19
12.	LO Trenčín	15	5	2	8	20:33	17
13.	**Ladce**	**15**	**4**	**1**	**10**	**18:48**	**13**
14.	H. Súča	15	2	5	8	20:32	11
15.	Hrádok	15	2	4	9	23:44	10
16.	**Pružina**	**14**	**2**	**0**	**12**	**13:45**	**6**

II. TRIEDA ST. ŽIACI

1.	**Slávia PB**	**10**	**8**	**1**	**1**	**32:13**	**25**
2.	Pruské	10	8	0	2	40:17	24
3.	**Stupne**	**10**	**7**	**2**	**1**	**36:14**	**23**
4.	Č. Kameň	10	6	2	2	34:16	20
5.	Lysá	10	3	5	2	14:12	14
6.	Kolačín	10	4	1	5	27:22	13
7.	**Plevník**	**10**	**4**	**0**	**6**	**31:22**	**12**
8.	Tuchyňa	10	3	3	4	19:40	12
9.	**Podmanín**	**10**	**3**	**2**	**5**	**17:22**	**11**
10.	**Praznov**	**10**	**2**	**2**	**6**	**17:27**	**8**
11.	Dulov	10	1	2	7	12:40	5
12.	DFC Ilava	10	0	2	8	11:45	2

I. TRIEDA ML. ŽIACI

1.	**Domaniža**	**6**	**6**	**0**	**0**	**46:4**	**18**
2.	Ilava	6	5	0	1	30:17	15
3.	Dohňany	6	4	0	2	22:4	12
4.	L. Rovne	6	3	0	3	32:13	9
5.	N. Dubnica	6	2	0	4	20:15	6
6.	**M. Lednice**	**6**	**1**	**0**	**5**	**4:69**	**3**
7.	Beluša	6	0	0	6	4:46	0

PF '99
všetkým športovcom

OZNAMY MLMF

Rada MLMF v Ilave a vedúci mužstiev na zasadaní, ktoré sa uskutočnilo 6.11.1998 rozhodli nasledovne:

1 – Jarná časť 14. ročníka sa začne 16. kolom dňa 14.3.1999

2 - Zimný turnaj sa pravdepodobne uskutoční vo februári 1999 (20.2. alebo 27.2.1999). Štartovné na tento turnaj je 200,-Sk a treba tento poplatok zaplatiť s podaním prihlášky do 7.2.1999 u p. Holbu.

Pohárové stretnutia budú hrané systémom tak, ako v 13. ročníku

Nakoľko Rade MLMF po dvoch rokoch končí mandát, upozorňujeme vedúcich mužstiev, aby si pripravili návrhy na kandidátov za členov Rady MLMF, ako aj návrhy na predsedu MLMF, ktorých voľba bude prevedená na konferencii MLMF.

Konferencia sa uskutoční začiatkom februára 1999, na ktorej sa okrem volieb budú prerokovávať stanovy MLMF.

Žiadame touto cestou všetkých vedúcich mužstiev, aby sa zaoberali touto témou a boli na konferenciu pripravení. Za členov do Rady a predsedu MLMF, môžu byť zvolení len tí kandidáti, ktorí budú prítomní na konferencii.

Kľúč delegátov na konferenciu je nasledovný:

Každé mužstvo môžu zastupovať dvaja delegáti s hlasom rozhodujúcim. Konferencia bude verejná a môžu sa jej zúčastniť všetci, ktorí malému futbalu v Ilave fandia. Termín konferencie bude dodatočne upresnený.

MALÝ FUTBAL PRE KRESŤANSKÚ MLÁDEŽ

Dňa 21.11.1998 mestská liga v spolupráci s ilavským dekanom a sponzormi (Vempo,Ham) usporiadala turnaj v malom futbale pre kresťanskú mládež v športovej hale Dubnického areálu. Tohoto turnaja sa zúčastnili nasledovné mužstvá: Ilava A, Ilava B, Pruské, Považská Bystrica, Hradná a Dubnica.

Turnaj vyhralo mužstvo chlapcov z Hradnej, keď vo finále zdolali mužstvo Pov. Bystrice až na pokutové kopy.

V riadnom hracom čase sa stretnutie skončilo nerozhodne 5:5. Na treťom mieste skončilo mužstvo z Pruského, štvrtý Ilava B, piata Ilava A a šiesty skončili Dubničania.

1.	Farmári	14	12	1	1	69:41	37
2.	Iliavka	14	10	2	2	105:56	32
3.	Holuby	14	10	1	3	62:44	31
4.	Tempo	14	9	3	2	99:37	30
5.	Semtex	14	10	0	4	88:54	30
6.	FC Fofo	14	8	2	4	76:45	26
7.	Cettes	14	7	1	6	75:48	22
8.	Quo Vadis	14	6	1	7	75:76	19
9.	Moravec	14	6	0	8	56:86	18
10.	Interlo 3	14	5	0	9	46:72	15
11.	Melcher	14	5	0	9	63:75	15
12.	Kozáci	14	4	1	9	41:61	13
13.	Ilplast	14	3	1	10	40:58	10
14.	Skala	14	2	1	11	35:81	7
15.	Milex	14	1	0	13	37:133	3

NAJLEPŠÍ STRELCI MESTSKEJ LIGY MALÉHO FUTBALU

Štefan Sivák	(Iliavka)	43
Peter Mišík	(Tempo)	32
Vladimír Milčík	(Iliavka)	27
Peter Lukáč	(Melcher)	24
Ľubomír Staňo	(Farmári)	22
Marián Gajdoš	(Holuby)	21
Peter Ptáček	(Quo Vadis)	21
Roman Kalus	(Fofo)	20
Stano Žaludek	(Semtex)	19
Peter Sabadka	(Fofo)	18

Rada Mestskej ligy malého futbalu v Ilave touto cestou ďakuje primátorovi mesta Ilavy, pracovníkom MsÚ, poslancom MZ v Ilave za spoluprácu počas ich funkčného obdobia, ako aj sponzorom malého futbalu. Zároveň im prajeme príjemné vianočné sviatky, veľa zdravia a veľa zdaru do Nového roku.

ILAVSKÝ MESAČNÍK

Kultúrnospoločenské noviny obyvateľov mesta Ilava. Vydáva Mestský úrad Ilava. Adresa redakcie: Dom kultúry Ilava, Ul. farská, tel. 0827/46 54 69, šéfredaktor **Milan Pagáč**, zastupca **Anna Riecka**. **Elektronická sadzba:** DTP štúdio Mesta Považská Bystrica. **Tlač:** Ekonóm Ilava.**Číslo povolenia:** SK OMT - 16. Rozširuje DK Ilava.