scan: mirto

ILAVSKÝ MESAČNÍK

KULTÚRNOSPOLOČENSKÉ NOVINY OBYVATEĽOV MESTA ILAVA

1

ROČNÍK VI. JANUÁR 2000 CENA 1 Sk

UŽ ŠIESTY ROČNÍK

Týmto číslom začína už šiesty ročník vydávania Ilavského mesačníka, ktorý nadviazal na tradíciu vydávania periodickej tlače v našom meste. Pri tejto príležitosti chce redakcia poďakovať našim čitateľom za priazeň, ktorú od Vás pociťujeme, zablahoželať Vám do roku 2000 všetko dobré v osobnom živote. Zároveň Vás chceme požiadať o spoluprácu v poskytovaní informácií, ktoré určite budú zaujímať našich čitateľov, ako aj mestského kronikára. Veľmi nás teší, že o Ilavský mesačník majú záujem i mimo nášho mesta, hlavne naši rodáci žijúci v iných mestách Slovenska, ktorí si dávajú posielať noviny prostredníctvom svojich príbuzných a priateľov. Všetko dobré Vám praje redakcia. ***šéfredaktor***

Rok 2000 vítal náš rodák

Ak niekto z vás pozeral program STV mal možnosť počuť na prahu nového roku prihovor prof. Pavla Traubnera. Divácí na celom Slovensku si mohli vypočuť uvítací prihovor presvedčeného humanistu, ako pána profesora poznáme, ktorým privítal rok 2000. Je to česť pre neho samého, ale aj pre nás jeho rodákov - Ilavčanov. Pri tejto príležitosti redakcia Ilavského mesačníka blahoželá prof. Traubnerovi k voľbe jeho osoby za dekana lekárskej fakulty UK v Bratislave. Dostal dôveru z najvyšších lekárskych a akademických kruhov, aby viedol túto významnú inštitúciu. Zároveň mu želáme veľa zdravia a síl, aby zvládol všetky povinnosti ktoré mu vyplývajú z jeho ďalších dôležitých funkcií, ako prednostu Neurologickej kliniky, poradcu predsedu vlády, predsedu nadácie Proslovakia, ale aj v odborno-publikačnej činnosti vo svojom odbore. Ako nášmu pravidelnému čitateľovi si dovoľujeme v mene všetkých jeho rodákov, obyvateľov nášho mesta popriať nasledovné:

Milý pán profesor,

nech Vás neopúšťa Váš veľký optimizmus, ktorého máte na rozdávanie, buďte stále tým obyčajným chalanom z Ilavy ako zvyknete o sebe hovoriť, buďte si vedomý toho, že máte vo svojich rodákoch priateľov, ktorí Vás síce často „otravujú„, ale máte v nich v prípade potreby oporu.

šéfredaktor

Prvý novorodenec v roku 2000 v NsP Ilava

Prvého občana roku 2000 privítali na gynekologicko-pôrodníckom oddelení v Nemocnici s poliklinikou Ilava dňa 1.1.2000 o 10,05 hod. Je ním dievčatko Pavlínka, ktorá vážila 4,180 kg a merala 53 cm. Mamičke Mgr. Irene Pažitkovej z Dubnice nad Váhom a malej Pavlínke prajeme veľa zdravia.

MILÍ PRIATELIA!

z Božej dobrotivosti sme sa dožili roku 2000. Niektorí k tomuto roku vzhliadli s obavami, iní s očakávaním, daktorí aj s nádejami. Som presvedčený, že aj tento rok, podobne ako ostatné nebude horší alebo lepší len preto, že má okrúhle číslice. Bude len takým, akí budeme my všetci. Ak chceme do všetkých, všedných aj sviatočných dní tohto roku pozerať s istou nádejou, buďme si vedomí, že práve našim pričinením sa tieto nádeje môžu naplniť. Každý z nás, bez ohľadu na to, či je veriaci alebo nie, sa má usilovať o spoločné dobro. Všetkým bez rozdielu prajem, aby sme sa práve o to dobro snažili v tomto roku viac, ako doteraz. Ľudská rodina, naša spoločnosť, táto farnosť potrebuje predovšetkým pokoj a dobro, hlavne v medziľudských vzťahoch. Pre veriaceho človeka je šťastím vedomie, že toto dobro nebudujeme sami. Môžeme ho budovať s Božou pomocou, s Jeho požehnaním. Poznáme to mnohí: „Bez Božieho požehnania, márne sú naše namáhania.„ Pravdivosť týchto slov sme už neraz v živote skúsili viacerí. Veríme, že Pán požehná všetky naše námahy, práce a snaženia aj v tomto roku, ak budú smerovať k budovaniu dobra a pokoja medzi nami. O to viac, že pre nás kresťanov je tento rok Jubilejný Rok 2000 od príchodu Ježiša Krista na svet. Čo teda zaželať do tohto Jubilejného roku? Všetkým zo srdca prajem dobré a pevné zdravie, lásku v srdciach ku všetkým, otvorené srdce pre potreby iných. Hľadajme spoločne a každý sám opravdivé šťastie, vytrvale budujme spoločné dobro. Našej farnosti, farskej rodine veriacich v Ilave a filiálkam prajem, aby naše tohoročné podujatia, predovšetkým sviatosť birmovania, ktorá bude 1. októbra a snáď aj dokončenie stavby farskej budovy, Boh požehnal a doprial nám potechu zo zavŕšenia dobrého diela. Pritom ďakujem všetkým, ktorí napomáhali a chcú aj do budúcnosti napomôcť každému dobrému dielu v našej farnosti. Pozdravujem a prajem všetko dobré všetkým občanom a veriacim z Ilavy a okolia.

Anton Galus
dekan, správca farnosti

Oznamujeme občanom Mesta Ilava, že počnúc dňom 1. februára 2000 sa začne vyberať daň z nehnuteľnosti na finančnom oddelení mestského úradu, II. poschodie, č. dverí 64.

Stránkové dni:

Pondelok, utorok, štvrtok:	7.30 - 11.00 12.00 - 15.00
Streda:	7.30 - 11.00 12.00 - 16.00
Piatok:	7.30 - 11.00 12.00 - 13.00

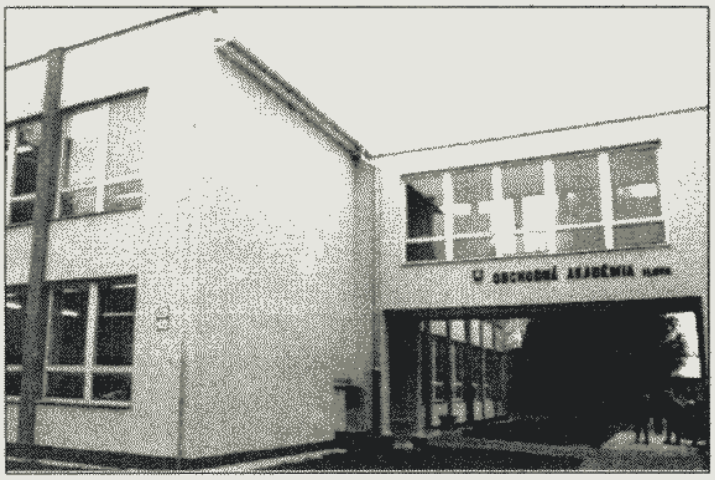

OZNAM PRE ŽIAKOV ZÁKLADNÝCH ŠKÔL

Obchodná akadémia v Ilave otvára od februára 2000 prípravné kurzy na prijímacie pohovory na Obchodnú akadémiu z matematiky, slovenského jazyka a literatúry.

Žiaci si môžu vybrať a navštevovať prípravný kurz buď niektoré popoludnie v týždni (dohoda so žiakmi), alebo v sobotu.

Dňa 4. 2. 2000 (v piatok - polročné prázdniny) o 8.00 hod. sa v budove Obchodnej akadémie Ilava uskutoční prvé stretnutie všetkých záujemcov o prípravné kurzy k prijímacím pohovorom na obchodnú akadémiu.

Kurz matematiky: 750,- Sk

Kurz zo slovenského jazyka a literatúry : 750,- Sk

Plánovaný počet stretnutí: 11 po 2 vyučovacie hodiny z každého predmetu.

Žiaci si so sebou prinesú písacie a rysovacie potreby, zošity a prezuvky. Poplatok za kurz (y) sa platí hospodárke školy pani Janke Daškovej na prvom stretnutí.

Záujemci sa môžu prihlásiť do kurzov osobne alebo telefonicky u sekretárky školy na tel. č. 0827/4466507.

Všetkým žiakom 9. ročníkov prajeme úspešné zloženie prijímacích skúšok. **OA**

DOBRÁ NOVINA

Mnohým našim občanom neuniklo počas uplynulých vianočných sviatkov, že po našom meste chodili skupinky koledníkov, ktorí prišli ohlásiť „Dobrú novinu„ - radostnú zvesť o narodení Pána Ježiša.

Koledovanie, spojené so zbierkou pre deti z rozvojových krajín sa uskutočnila už po piatykrát v mnohých mestách a dedinách Slovenska. Premrznuté deti dokázali svojím programom nadchnúť i potešiť každú navštívenú domácnosť. Túto aktivitu spomenuli i v Radiu Lumen dňa 7. 1. 2000 v popoludňajších hodinách pri príležitosti stretnutia skupín koledníkov z okresu Ilava v našom meste.

Ilavskí koledníci vyzbierali 24 700 ,- Sk. Výťažok zbierky z celého Slovenska bude použitý najmä na pomoc obyvateľom južného Sudánu a pre deti z ulice a obyvateľov slumov v hlavnom meste Kene. Tieto deti sú priamo ohrozené hladom. Podpora z Dobrej noviny je zameraná na zabezpečenie základných životných potrieb ako je jedlo, bývanie, lieky a pod.

Stručný prehľad doterajších ročníkov Dobrej noviny :

V I. ročníku koledovalo 2366 deti a 586 vedúcich v 104 obciach. Vykoledovali 1 123 718,70 Sk, ktoré boli použité na pomoc deťom z ulice v Nairobi. V II. ročníku koledovalo 5400 koledníkov v 206 obciach a vykoledovali 2 441 438,50 Sk. Výťažok zbierky pomohol chudobným deťom v Keni, na Madagaskare a v Etiópii. Do III. ročníka sa zapojilo 6827 detí a 1903 vedúcich. Koledovali v 304 obciach a z vykoledovaných

4 312 710,90 Sk pomohli deťom v Sudáne, Keni, Etiópii a Ugande. Vo IV. ročníku bolo koledníkov 11 533 a koledovali v 421 obciach. Zo sumy 6 501 165,20 pomohli projektom pre deti v biednych oblastiach v Sudáne, Ugande, Keni a Etiópii.

M. P.

Vznikla pred desiatimi rokmi

Iba desať rokov uplynulo od „nežnej revolúcie", pádu železnej opony, pádu totalitného režimu, vzniku nového, a mnohí s rozpakmi rozmýšľajú, čo sa to vlastne stalo. A čo tomu predchádzalo? Život Slovákov sa po stáročia menil, menili sa dejinné udalosti, menili sa ich zaznamenávatelia i tí, čo ich učili, vysvetľovali, zdôvodňovali. Boli osudy oslavované i zabudnuté, ale aj také, na ktoré sa verejne pamätať nesmelo. Tak vznikli na jednej strane kulty aj osobnosti, nové sviatky aj pamätné dni, „tvorili" sa nové dejiny. Na druhej strane vznikli samizdaty a priestory vo väzniciach pre odporcov režimu. V päťdesiatych rokoch mnohých popravili, zastrelili na úteku izolovaného socialistického tábora, alebo „iba" väznili. Desaťročné žalárovanie za presvedčenie nebolo výnimkou. Kto o tom dnes vie, kto o tom dnes najmä z mladých ľudí tuší? Dnes hľadáme východiská pre budúcnosť bez pamäti na minulosť. Po osemdesiatom deviatom vznikli u nás nové organizácie, strany, záujmové združenia...ako huby po daždi. Jednou, z najvyhranenejším názorom na časy minulé, súčasné i budúce, ktorá vznikla z radov politicky prenasledovaných bývalých väzňov, bola Konfederácia politických väzňov Slovenska. Koho združovala a združuje dnes pod novým názvom Zväz komunistického odboja? Roľníkov, ktorí nedokázali plniť neskutočné a neľudské požiadavky na odvádzanie povinných kontingentov svojej úrody a preto končili v žalároch, kňazov a rehoľníkov, ktorí sa nehanbili priznať k viere a boli internovaní do táborov, väznení a mučení, utekajúci z „prekvitajúceho" socializmu na západ, chytených a väznených dlhé roky, šíriteľov západnej propagandy, propagandy o inom ako socialistickom a komunistickom živote... Viac ako 70 tisíc ich bolo už rehabilitovaných. Na tých, ktorí neprežili (umučení a popravení vo väzniciach, zastrelení na úteku cez hranice), členovia Zväzu protikomunistického odboja, ich rodinní príslušníci, ale aj spolutrpitelia a priatelia, spomínajú. Práve 17. novembra sa schádzajú pri pamätníkoch (veď sú iba tri), najmä na bratislavskom ružinovskom cintoríne pri pamätníku obetiam totality. Veď 17. november je i pamätným dňom boja proti totalite. Koľko ľudí o tom dnes vie? Koho to dnes zaujíma? Kto si spomenie? Len tí starci, tiež už nad hrobom, ktorí svojimi obeťami pripravovali slobodu, samostatnosť, slobodu slova, vierovyznania, pohybu...?

Kto vie u nás, že bývalí politickí väzni založili organizáciu, dnes s názvom Zväz protikomunistického odboja, že majú sídlo ústredia v Bratislave na Grosslingovej ulici 6-8, tel. 07/52964610, že vydávajú mesačník Svedectvo - časopis tabuizovaných faktov? Bývalí roľníci, živnostníci, remeselníci už takmer vymreli. Tí, čo prežili, už „oslavujú" úctyhodné jubileá, sú starí a unavení. Noví sa boria s novými problémami. Na minulosť a históriu čas nemajú. Kto si však neváži národné a kultúrne dedičstvo, nepozná svoje korene, ako chce budovať svoju budúcnosť? Byť svetopví iba kopírovaním? nevzniknú potom iba nevydarené kópie?

Peter Krug

POĎAKOVANIA

Slovenský zväz telesne postihnutých v Ilave dňa 8. decembra 1999 usporiadal v sále DK Ilava Mikulášske posedenie pre svojich členov. Touto cestou chceme poďakovať sponzorom, ktorí prispeli k úspešnému priebehu tohto podujatia.

* * *

Nemocnica s poliklinikou, detské oddelenie v Ilave touto cestou ďakuje za darčeky, ktoré venoval deťom hospitalizovaným na našom oddelení bufet „Mona„, pri príležitosti sviatku Mikuláša. Taktiež by sme chceli poďakovať Domu kultúry v Ilave, že na našich malých pacientov nezabudli a poslali k nám Mikuláša s anjelom a čertom aj s darčekmi. Tak ako každý rok aj ZUŠ v Ilave pripravila pri tejto príležitosti kultúrny program. Ďakujeme.

prim. MUDr. Halák Daniel

Obvodné oddelenie Policajného zboru v Ilave informuje

V mesiaci december 1999 OO PZ Ilava riešilo nasledovné trestné činy:

Od 07.12.1999 do 08.12.1999 v nočnej dobe doposiaľ nezistený páchateľ vykonal krádež vlámaním do novostavby rodinného domu v Ilave - časť Klobušice, odkiaľ odcudzil už nainštalované vodovodné zariadenie a spôsobil škodu vo výške 21 500,- Sk.

* * *

Taktiež v nočnej dobe v období od 15.12.1999 do 21.12.1999 neznámi páchatelia sa vlámali do zaparkovaných motorových vozidiel v meste Ilava, kde predmetom záujmu páchateľov bola spotrebná elektronika, rádioprehrávače a hifi veža. V jednom prípade z tejto trestnej činnosti boli dodatočne usvedčení maloletí a mladiství páchatelia.

* * *

Počas Štedrého dňa t.j. 24.12.1999 bolo zistené majiteľom predajného stánku s textilom v obci Pruské, krádež vlámaním do tohto objektu. Neznámy páchateľ z interiéru predajného stánku odcudzil rôzne druhy odevných zvrškov, čím spôsobil škodu krádežou vo výške 50 000,- Sk.

* * *

V mesiaci december 1999 okrem iného boli zaznamenané i dva trestné činy krádeží bez násilia, kde v jednom prípade si páchateľ snažil vyrovnať dlhy s dlžníkom tým spôsobom, že mu zobral z kancelárie pohostinného zariadenia v obci Dúlov jeho nábytok v hodnote cca 20 000,- Sk. V druhom prípade išlo o krádež poľovnej guľovej zbrane tým spôsobom, že manželka využila spánok svojho manžela, ktorému z bytu odcudzila túto riadne nebezpečnú zbraň s tým úmyslom, že ide loviť škodnú zver i napriek tomu, že nebola držiteľkou zbrojného preukazu. Pri tomto bola kontrôlovaná a následne predvedená na OO PZ Ilava. Zaistená guľová zbraň v hodnote 15 000,- Sk bola vrátená majiteľovi.

Riaditeľ OO PZ Ilava
Mjr. Miroslav Králik

Nemocničná lekáreň v nedohľadne

Slovenský zväz zdravotne postihnutých, Okresný výbor v Ilave a 8 predsedov základných pobočiek SZZP okresu Ilava sa obrátili na Mestský úrad Ilava so žiadosťou o podporné stanovisko mesta na možnosť opätovného zriadenia lekárne v objekte Nemocnice s poliklinikou v Ilave. Svoju žiadosť odôvodnili nízkym sortimentom liekov a nebezpečenstvom úrazu prechodom cez hlavnú cestu. Mestské zastupiteľstvo v Ilave sa na svojom zasadnutí dňa 31. 8. 1999 zaoberalo touto žiadosťou a prijalo uznesenie nasledovného znenia: MZ v Ilave považuje požiadavky zväzu, ktorý kritizuje nedostatočné zásobovanie liekmi za oprávnené. Mestský úrad v Ilave písomne odoslal toto stanovisko riaditeľstvu Nemocnice s poliklinikou v Ilave. Stanovisko MUDr. Mariána Brídika, riaditeľa nemocnice, odoslané 5. 1. 2000 citujeme: „ Zrušenie pôvodnej lekárne v objekte NsP súčasné vedenie NsP považuje za chybný krok. Preto už v roku 1999 sme preverovali možnosti znovuotvorenia nemocničnej lekárne u nášho zriaďovateľa, t. j. MZ SR. Vzhľadom k stavu financovania rezortu zdravotníctva je postoj MZ zcela negatívny. Tento postoj bol deklarovaný verejne, i vyhlásením zákazu rozširovania siete zdravotníckych zariadení od 1. 1. 1999, ktorý stále platí. Dôvod je, že financie nestačia ani na adekvátne zabezpečenie siete zdravotníckych zariadení, teda i lekární. Hlavný dôvod zdravotne postihnutých občanov, že úzky sortiment liekov v existujúcej lekárni je spôsobený nedostatočným financovaním zo strany poisťovní a celého rezortu zdravotníctva. Žiadosť o obnovenie činnosti verejnej lekárne v rámci nemocničnej, spolu s podporným stanoviskom ZO SZZP okresu Ilava, ako i Vašim postúpim na MZ SR a o vývoji tohto problému Vás budeme priebežne informovať.„

- r -

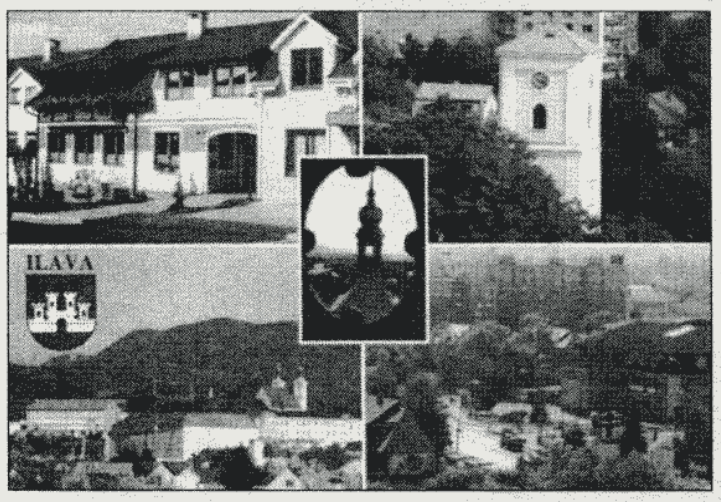

Nové pohľadnice Ilavy

Mesto Ilava vydalo štyri druhy nových pohľadníc mesta. Z fotografií Ing. Igora Novotného komisia navrhla štyri varianty, ktoré sú tematicky zamerané - časť Klobušice, časť Iliavka, historické časti Ilavy a súčasná Ilava, ktorú vám predstavujeme. Pohľadnice budú v krátkom čase distribuované v stánkoch PNS.

- ga -

Kalendár, kalendár

Zbytočne medializovaný prechod do roku 2000 spôsobil v mnohých oblastiach paniku -- zlyhanie počítačov, vízie o konci sveta. A pritom mnohé národy už majú toľko ospevovaný a zatracovaný rok 2000 za sebou, iné to ešte len čaká. Súvisí to s rôznym spôsobom rátania rokov. Rok 2000 kresťanskej éry zodpovedá roku 2484 budhistického kalendára, Židia oslávia príchod roku 5761, Islam s jeho zakladateľom Mohamedom oslávi 1421 rokov. Aztékovia používali slnečný kalendár. Založenie Ríma v r. 753 pred naším letopočtom bolo počiatkom rátania rokov v starovekom Ríme. Je zaujímavé, že príchod Nového roka bol pre Rimanov pravdepodobne 1. marec. Od tohto dátumu sú totiž odvodené názvy niektorých mesiacov : september - z latinského septem - sedem, október - octo-osem, november - nonem-deväť, december - decem-desať. Zmena nastala v r. 46 pred n.l., keď známy rímsky cisár Gaius Julius Caesar zaviedol nový, takzvaný juliánsky kalendár, ktorý neskôr prevzala i katolícka cirkev, so začiatkom roka 6. januára, ktorý bol neskôr presunutý na 25. december. Kresťanský letopočet bol prijatý v roku 525, keď mních Dionysius Exignus vyrátal odznovu dátum Kristovho narodenia. Na základe výpočtov dospel k záveru, že Kristus sa narodil v r. 753 rímskej éry a to bola „položená„ hranica medzi letopočtami. Rok 753 rímskej éry tak zodpovedá roku 1 pred naším letopočtom a po ňom nasledoval rok 1 nášho letopočtu. Určite mu nepredchádzal rok 0, nakoľko v čase prijatia kresťanského letopočtu sa používali rímske číslice, ktoré nepoznali číslo 0. K ďalšej podstatnej zmene kalendára došlo v roku 1582, keď pápež Gregor XIII. zaviedol novú reformu, odstraňujúcu závažnú chybu v meraní času. Od zavedenia juliánskeho kalendára vznikol v porovnaní so slnečným kalendárom 10-dňový rozdiel. Zavedením reformy nasledoval po 4. októbri 1582 hneď 15. október. Túto novú úpravu prijala väčšina katolíckych krajín. Slovensko, ako súčasť Uhorska, prijalo gregoriánsky kalendár v roku 1587, Anglicko v r. 1752, ale napríklad Grécko až v r. 1923. K ďalšej úprave došlo v roku 1691, keď pápež Inocent XII. definitívne určil začiatok nového roka na 1. január. Toľko z histórie kalendára. A ako je to s prechodom do nového tretieho tisícročia ? Za predpokladu, že uznávame gregoriánsky kalendár a prijali sme fakt, že rok 0 neexistoval (objasnené o pár riadkov vyššie) môžeme na základe jednoduchej matematiky povedať, že desaťročie sa končí uplynutím celých 10 rokov, storočie sa končí uplynutím celých 100 rokov. Na konci letopočtu je číslica 0. Teda i tisícročie sa končí uplynutím 1000 rokov. Verte teda, že 21. storočie, alebo ak chcete 3. tisícročie sa začína 1. januárom 2001 a vaše hodinky ukrajujú čas posledného roka 2. tisícročia.

-iny-

Maturity na obchodnej akadémii sa blížia

Mladých študentov so zelenými stužkami dnes stretnete aj v meste Ilava. Stužkové slávnosti dvoch štvrtých tried na Obchodnej akadémii v Ilave sa tešili veľkej pozornosti a sláve. Stužkových slávností sa zúčastnil primátor mesta Ing. Pavol Čiernik, prednosta okresného úradu Ing. Rudolf Lacko, učitelia, rodičia a pozvaní hostia. Študenti obidvoch tried zaujali netradičným nástupom, neobyčajne emotívnym prejavom, pri ktorom sa rodičom zaligotali slzy v očiach a programom, ktorým rozveselili prítomných a ti naň budú ešte dlho spomínať. Každá trieda pripravila osobitnú a jedinečnú stužkovú a všetci prítomní boli nad očakávanie nadšení a spokojní. Príhovory riaditeľky školy, primátora mesta, prednostu OÚ a triednych profesoriek želali všetkým budúcim maturantom obchodnej akadémie veľa odvahy a šťastia pri maturitnej skúške. Naši prví maturanti pri príležitosti svojej stužkovej slávnosti dostali od riaditeľky školy „pamätný list", ktorý im má v budúcnosti pripomínať roky prežité na strednej škole. Maturitné skúšky sa na obchodnej akadémii uskutočnia v polovici mája. Po nich sa študenti môžu ďalej pripravovať na prijímacie pohovory na vysoké školy. Mnohí z nich už v týchto dňoch navštevujú prípravný kurz z matematiky pod vedením RNDr. Matejičku z Ilavy. Na základe záujmu sa na škole otvoria prípravné kurzy podľa materiálov z EÚ v Bratislave z predmetov ekonómia, anglický a nemecký jazyk. Veríme, že všetci Ilavčania budú v máji naším maturantom držať palce.

OA

K nedožitým osemdesiatinám Jozefa Majerecha

Začiatkom roku 1920 sa narodil rodine Majerechových druhý syn Jozef. Sudičky pri jeho kolíske mu venovali do vienka záujem o históriu. Táto ich veštba sa začala naplňať už v rokoch jeho dospievania a formovania jeho života. Ako syn hostinského sa vyučil tomuto remeslu, v hostinci toho veru dosť počul o udalostiach a histórii mesta, ale i veľa veselých i smutných príbehov z ľudských životov. Štúdium histórie sa stalo jeho celoživotným koníčkom. Už v roku 1950 začína zhromažďovať akékoľvek zmienky o histórii svojho mesta, tehliarskeho priemyslu a cechových organizácií, jeho zbierka sa rozširuje nielen o písomné dokumenty ale i o staré fotografie a predmety. Od roku 1975 sa stáva členom Slovenskej historickej spoločnosti pre SAV. Jeho záujem sa vyhranil na históriu mesta. Napísal viacero štúdií, bol tiež dopisovateľom Ilavských zvestí, zakladateľom Mestského múzea a spoluautorom Monografie mesta Ilava. Z jeho diel spomeniem:

1./Historický vývoj hradu a mesta do 1. svetovej vojny
2./Remeselnícke cechy
3./Okresné živnostenské spoločenstvo
4./Povesti - humor starej Ilavy
5./Vývoj sakrálnych stavieb Ilavy.
Historický vývoj cirkevných organizácií do r. 1918
Historický vývoj cirkevných organizácií od roku 1918 do roku 1982
Úradné pečiatky rímsko-katolíckeho farského úradu
Ilavská zvonica
Barokový kostol rehole trinitárov v Ilave
Ilavské kaplnky
Budova rímsko-katolíckeho farského úradu v Ilave
6./ Telovýchovná Jednota Orol Ilava
7./Ilavské cirkevné školstvo do roku 1916
8./ Rodokmeň ilavskej vetvy rod. Ostrožičovcov z Gilotinca
9./Pivovar Ilava
10./Spomienky na prípravu vlastivednej výstavy Ilava a okolie
11./Kronika sídliska Skala
12./Historické poznatky o činnosti milovníkov spevu v Ilave
13./Výber zo štúdie o historickom vývoji mesta Ilavy
14./ Galéria vzácnych osobností rodákov a občanov mesta
15./História občanov židovského pôvodu, ktorí žili v našom meste. Toto dielo sa nachádza v židovskom múzeu v Bratislave.
16./Zbierka cechových pamiatok mesta
17./Venoval sa i histórii športu: spracoval kroniku T.J.Sokol Ilava , kroniku T. J. Sokol - futbal Ilava
18./ Spracoval históriu spevokolu Ilavan
19./ Veľkým jeho dielom je Cechové remeselníctvo na Slovensku

Jozef Majerech Mrzúch bol držiteľom mnohých ocenení. V roku 1981 mu Osveta Martin udelila cenu za spoluautorstvo Monografie mesta Ilava. Od výboru osláv 350. výročia vzniku Trenčianskej kníhtlačiarne a Trenčianskeho múzea získal Pamätnú medailu. MsÚ Ilava mu udelil Ďakovný list za prácu v prospech mesta.

Práve v týchto dňoch by sa bol dožil pán Majerech krásnych osemdesiatich rokov. Bohužiaľ už nie je medzi nami, svoju knihu, ktorá o pár dní - týždňov uzrie svetlo sveta, už vo svojich rukách nepoťažká. Hoci čas už zahojil tú najväčšiu bolesť zo straty pre nás všetkých tak vzácneho človeka, nikdy z našich pamätí nevymiznú spomienky. Spomienky na jeho teplý úsmev, životný optimizmus a radosť, ktorú vedel čarom svojej osobnosti rozdávať. To všetko nám bude navždy chýbať. Zostalo nám tu však po ňom jeho rozsiahle dielo, ktoré nám ho bude navždy pripomínať. Za jeho celoživotné dielo mu bude v mestskom múzeu v našom meste odhalená pamätná tabuľa z príležitosti vydania knihy Cechové remeselníctvo na Slovensku. **Jozef Jakúbek**

HISTÓRIA A SÚČASNOSŤ ILAVSKÉHO DIVADLA

80
1920 - 2000

Ubehlo veľa vody dolu Váhom od čias, keď bol v Ilave založený divadelný ochotnícky súbor. V tomto roku je to už 80 rokov, čo sa odohralo prvé divadlo v takzvanom „Kasíne„. Doteraz nie je zistené o akú divadelnú hru išlo i keď fotografia sa z tohoto obdobia zachovala. Historicky je podložené, že prvým propagátorom, zakladateľom a režisérom bol rímsko-katolícky farár Štefan Šmidt, duchovný správca trestnice. Krátko po svojom príchode do Ilavy, začal cieľavedome organizovať a povznášať činnosť ilavského divadelného krúžku, ktorý príležitostne vystupoval v tzv. Kasíne, ktoré založil ilavský lekár Dr. Pattantyuss v roku 1888. V roku 1920 došlo k zániku Kasína, ktoré sa premenovalo na Ilavskú Besedu, do ktorej sa preniesla činnosť divadelného krúžku. Pôsobenie a činnosť ilavskej besedy bola však pomerne krátka. Stratila svoje opodstatnenie definitívne v roku 1924 založením Telocvičnej jednotky „Orol„, no najmä postavením budovy Orlovne, v ktorej sa vyvíjala všestranná kultúrna a osvetová činnosť. V roku 1924 v Orlovni videli Ilavčania divadelnú hru „Čarovné oči„, ktorú režíroval rímsko-katolícky farár Štefan Šmidt, ktorého pomocníkom bol ilavský kaplán Gašpar Koštial ako maskér a najmä agilný učiteľ - organista Štefan Raus.

Nesmierna aktivita a priekopnická činnosť tohto divadelného ochotníckeho krúžku Orlovne sa prejavovala najmä v tom, že na skromnom, pomerne malom javisku uvádzal náročné divadelné hry, dokonca českých operetiek, ktoré prekladali vlastnými silami do slovenčiny. K nim spev a hudbu nacvičoval učiteľ - organista Štefan Raus. Ilavský divadelný krúžok sa svojimi kvalitami zaraďoval medzi vtedajšie najlepšie ochotnícke divadlá na Slovensku. Najstarší žijúci divadelníci uvádzajú, že v rokoch 1920-1950 účinkovali ako herci: Mária Bystrická, Adela Miková, Mária Kľučiarová, Ján Pagáč, Štefan Mýtny, Edo Bystrický, Pavel a Ján Belobrad, Ferduš Bagín, Ondrej Bagín, Jozef Pagáč, Alexander, Karol a Mikuláš Kobzovci, Terézia Belobradová, Margita Štafová, Anna Grnáčová, Mikuláš Grnáč, Nandor Tomana, Štefan Bežiak, Štefan Trenčan, Viktor Misaga a ďalší. V tomto období účinkovali ako režiséri: r.k. farár Štefan Šmidt, učiteľ Štefan Raus, Štefan Černák, Ľudovít Zurian, neskoršie Rudolf Činčala, Víťazoslav Janega, r.k. kaplán Justin Beňuška a Jozef Majerech - Mrzúch.

Ľudovít Zurian napísal niekoľko poviedok a hier hlavne z poľovníckeho prostredia, napr. Ľudia dobrého srdca, Mátoha, Sedela pod borovičku atď. Niektoré tieto hry boli v Ilave i odohrané.

V rokoch 1920-1950 sa hrávali väčšinou hry slovenského dramatika Ferka Urbánka, ako Hrob lásky, Kamenný chodníček, Bludár, Rozmajrín, Kríž pod lipami, ale i iných autorov, napr. Odtrúbené, Papršleky smrti, Európa horí, Čaj u pána senátora, Scapinové šibalstvá, Maryša, Jenufa a dokonca sa odohralo i niekoľko operetiek. Keď hrávali ilavskí divadelníci v Orlovni alebo neskoršie v Osvetovej besede, vždy bol veľký záujem zo strany miestnych obyvateľov, ale i obyvateľov okolitých obcí.

O činnosti ilavského divadla v neskorších rokoch budeme pokračovať v budúcom čísle Ilavského mesačníka.

Z historických prameňov Jozefa Majerecha-Mrzúcha spracoval Stano Meliš

Komisia pre kultúru a vzdelávanie pri MZ Ilava, Dom kultúry Ilava v spolupráci s divadelným súborom Pod vežou a divadelným súborom Malá Múza pripravujú oslavy 80. výročia vzniku ilavského divadla. Touto cestou žiadame ešte žijúcich hercov a režisérov o poskytnutie materiálov od roku 1920 až dodnes (fotografie, divadelné hry,plagáty) a iné písomné materiály z činnosti divadelného ochotníckeho súboru. Taktiež žiadame rodinných príslušníkov o poskytnutie adries bývalých členov divadelných súborov. Zapožičané materiály budú po ukončení pripravovanej výstavy vrátené.

Páva v divadle Pod vežou

Divadelný súbor Pod vežou pri Dome kultúry v Ilave, uviedol dňa 23.1.2000 o 16.00 hod. v Dome kultúry Ilava divadelnú hru od Timravy - Páva.

Hru s hercami divadelného súboru naštudoval režisér Stano Meliš. Divadelná hra Páva sa odohráva na dedine. Je to hra o pýche a nadutosti o bohatstve a chamtivosti dedinských boháčov a biede chudobného ľudu.

V hre účinkujú: Stano Meliš, Anka Živčicová, Danka Kollárová, Jarka Staňová, Ivana Šimoniová, Peter Sabo, Fero Dresto, Zuzka Andrisíková, Andrej Škvaro, Mário Paholek a Emília Kovačiková.

Zvuk a hudba: Ján Živčic

Text sleduje: Eva Vargová

V predpremiere sa predstavili žiakom a učiteľom I. ZŠ Ilava v piatok 21.1.2000. Hercov Divadelného súboru Pod vežou čakajú ešte predstavenia v okolitých i vzdialených mestách a obciach.

Požiarovosť v okrese Ilava za rok 1999

Rok	1998	1999
Počet požiarov	139	95
Priama škoda v Sk	1 210 700,- Sk	5 312 000,- Sk
Usmrtené osoby	1	1
Zranené osoby	3	0
Následné škody	0	70 000,- Sk
Uchránené hodnoty v Sk	6 499 000,- Sk	9 631 000,- Sk

V porovnaní s rokom 1998 vzniklo v okrese Ilava o 44 požiarov menej, ale škody spôsobené požiarmi sú vyššie o 4 101 300,- Sk. Následné škody sú vyššie o 70 000,- Sk. Počet usmrtených osôb je rovnaký a počet zranených je nižší o 3 prípady.

Nepriaznivú bilanciu v náraste výšky škôd ovplyvnili dva požiare. Prvý bol požiar krajčírskej dielne, priľahlých skladov a letného kina v Dubnici nad Váhom, ktorý vznikol dňa 6.5.1999 asi o 02.30 hod., kde vznikla škoda za 2 900 000,- Sk. Druhý je požiar chaty, ktorý vznikol dňa 29.12.1999 asi o 21.00 hod. v katastri mesta Nová Dubnica, miestna časť Kolačín - Lazy. Požiar vznikol v dôsledku technickej závady na vykurovacom systéme - peci, pričom došlo k úletu iskier do teplovodných kanálov, od ktorých sa zapálila drevená konštrukcia chaty. Úplným zhorením chaty a jej zariadenia vznikla priama škoda 1 500 000,- Sk.

Požiar, ktorý ovplyvnil požiarovosť počtom usmrtených vznikol dňa 22.4.1999 asi o 15.00 hod. v obci Tuchyňa, v prenosnej bunke pri rod. dome č.p. 85. V tejto prenosnej bunke fajčil v posteli a zaspal 77 ročný A. M. Od horiaceho ohorku z cigarety sa vznietilo posteľné prádlo, paplón, posteľ a prenosná bunka. Privolaný lekár konštatoval smrť uhorením. Priama škoda vzniknutá požiarom predstavovala čiastku 19 000,- Sk.

Zo štatistických údajov vyplýva, že nepriaznivá bilancia požiarovosti bola zaznamenaná v odvetví bytového hospodárstva. V tomto odvetví v roku 1999 bolo zaevidovaných 20 požiarov (čo je 21% z celkového počtu) s výškou priamej škody 73 600,- Sk. Pri týchto požiaroch bola 1 osoba usmrtená.

Najčastejšie príčiny požiarov v odvetví bytového hospodárstva:

8x fajčiari
4x obsluha tepelného spotrebiča pri varení
2x deti od 6 do 15 rokov

V odvetví dopravy vzniklo počas roku 1999 celkom 11 požiarov (čo je 15,6% z celkového počtu) so škodou vo výške 386 300,- Sk. Zo získaných údajov o požiarovosti v doprave vyplýva, že najčastejšie horeli osobné automobily (9 prípadov z toho 8x príčinou vzniku bolo úmyselné zapálenie). V poľnohospodárstve bolo zaevidovaných 8 požiarov (čo je 8,4% z celkového počtu), priame škody predstavujú čiastku 62 100,- Sk. V roku 1999 je štatistika požiarovosti v odvetví lesného hospodárstva priaznivejšia, keď v okrese vzniklo len 5 požiarov (čo je 5,3% z celkového počtu), s priamou škodou 7 800,- Sk. V odvetví priemyslu vzniklo za rok 1999 celkom 10 požiarov, pri ktorých vznikla priama škoda 3 000 200,- Sk.

Najčastejšími príčinami vzniku požiarov bolo fajčenie (31 prípadov, t.j. 32,6% z celkového počtu), úmyselné zapálenie (14 prípadov, t.j. 14,7%), zakladanie ohňa v prírode, vypaľovanie suchých porastov (14 prípadov, t.j. 14,7%), deti od 6-15 rokov (7 prípadov, t.j. 7,4%), elektrický skrat (7 prípadov,t.j. 7,4%).

A.T.

GENERÁLKA ÚSPEŠNÁ?

Predsilvestrovský ošiaľ, reklamné pútače, veľkolepé oslavy nového milénia. Ešte mesiac pred koncom minulého roku nás titulky článkov v novinách i usmievavé televízne moderátorky presviedčali, že prežívame posledné dni druhého tisícročia. A čuduj sa svet, po Novom roku nám s rovnako podmanivým úsmevom oznamujú, že sme vkročili do posledného roku druhého tisícročia. Ak ešte na Vianoce chýbalo do začiatku tretieho milénia 8 dní, 1.1.2000 ich chýbalo 366. Pýtate sa spolu so mnou ako je to možné ? Používali vari iný kalendár ? Určite nie, ale veľa ľudí uverilo obrovskému mediálnemu tlaku a ponukám, ktoré s ú v i s e l i s ohlasovaným koncom milénia. Obchodní dravci chytali svoju korisť. Obeťami sa stali nielen obyčajní ľudia, ale i politici so svojimi poradcami a žurnalisti, ktorí mali šíriť pravdu. Nestalo sa. Na ospravedlnenie z ich strany je zbytočné čakať. Generálku osláv nového milénia už máme za sebou, premiéra nás ešte len čaká.

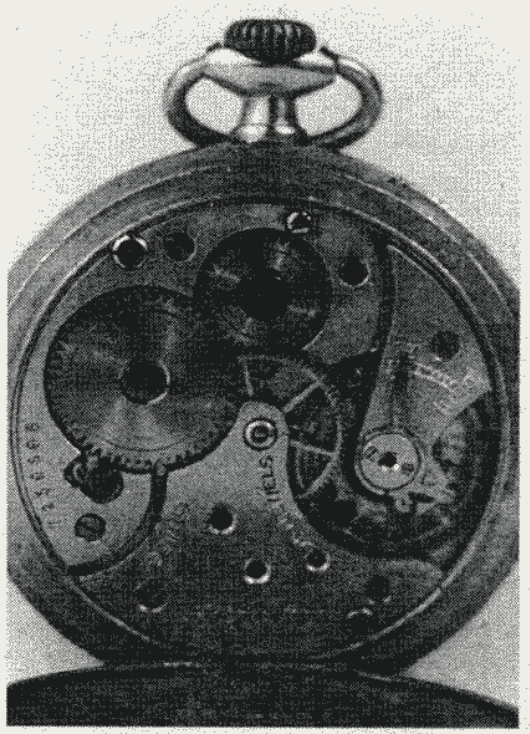

-iny-

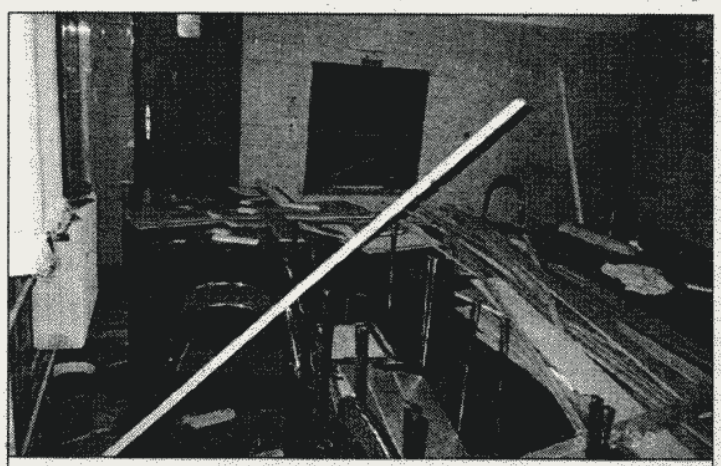

Na fotografii nevidíte výsledok činnosti vandalov ani výpalníkov, ale samotní úradníci Okresného úradu v Ilave si likvidujú bezdôvodne vlastné priestory školskej správy v budove reštaurácie Železničiar na Ulici Hurbanovej. Pôvodný zámer sťahovania školskej správy do Dubnice nad Váhom však už nie je realizovaný a do týchto zdemolovaných priestorov sa opäť sťahujú nie však pracovníci školskej správy, ale pracovníci požiarnej ochrany Okresného úradu v Ilave. Nepripomína vám to dej istého literárneho diela napísaného kedysi veľmi dávno?

HUMOR STAREJ ILAVY

Funkcionári Kasína na čele so svojim predsedom Dr. Pattantyussom dokončievali drobné detaily výzdoby sály Kasína, nachádzajúcej sa na poschodí Hotela Káčer. Onedlho mala začať „nóbl„ zábava mestskej smotánky a vážených občanov. Na privítanie vzácnych hostí už čakala cigánska kapela a poriadatelia oknami vyzerali prvých hostí. Tí pomaly prichádzali sviatočne vyobliekaní spolu so svojimi zábavychtivými synmi a dcérami. Sála Kasína sa sľubne začala zapĺňať hosťami. Na tvári predsedu Kasína sa zračila neskrývaná spokojnosť. No rýchlo sa zmenila, keď za sebou počul tichý naľakaný vzdych ktoréhosi z poriadateľov: „Pane Bože, je zle! Pozrite sa, pán doktor, veď na našu zábavu prišiel aj nespratník Šándor H ... Už je po našej dobrej zábave !„

Aj tak sa môže

Predseda sa bleskom otočil k vchodovým dverám v ktorých stál alkoholom zmorený, obávaný výtržník a ticho vzdychol: „Už len ten nám tu chýbal„. No nestratil duchaprítomnosť, vykročil hneď naproti nevítanému hosťovi a kamarátsky ho oslovil: „Vítaj, Šándor ! Aj ty si sa prišiel medzi nás pobaviť ?!„ Šándor zamrmlal: „No a čo? Ja sa nemôžem zabávať? Hm?„ ! „Ale pravdaže Šándor!„ konejšil ho doktor a zoberúc Šándora pod pazuchu, priviedol ho k najbližšiemu stolu, kde ho posadil s otázkou: „Čo si dáš Šándor?„ „ Rum a krígeľ piva„ znela odpoveď nemilého hosťa. Doktor objednal u obsluhujúceho mladíka dva rumy a dva krígle piva. Boli rýchlo obslúžení. Šándor ani nečakal na vyzvanie k pitiu a naučeným spôsobom šikovne prevrátil rum do hrdla a zalial ho dobrým dúškom piva. Doktor sa snažil upútať pozornosť hosťa otázkou: „Čo povieš Šándor na našu hudbu?„ Opýtaný sa pomaly obrátil smerom do protiľahlého kúta, kde v tichom očakávaní sedeli členovia cigánskej hudby. V tom momente začala pôsobiť remeselná rutina. Doktor siahol do malého vrecka vesty, vytiahol v lekárnickom papierovom balení akýsi prášok a bleskovo ho vysypal do nedopitého Šándorovho pohára. Šándor sa pomaly otočil späť, nič nezbadajúc, spokojne odpovedal: „Hm. Pišta Šárayi? To je dobrá banda !„ konštatoval a s nevídanou chuťou dopil pivo, do ktorého doktor predtým vsypal prášok. Doktor ho stále zamestnával svojimi otázkami a na Šándorovi sa zrazu začali prejavovať známky únavy. Zazýval na celú sálu a jeho alkoholom oťažená hlava zanedlho klesla na stôl. Sálou sa niesli zvuky chrápajúceho. Vtedy doktor vstal a zavolal mladých poriadateľov so slovami: „Ten sa tak ľahko neprebudí, dal som mu do piva silný uspávací prášok„. Odpracte ho do senníka. Toho sa dnes už nemusíme obávať!„ Obrátil sa k primášovi s pokynom, aby začal hrať. Hneď nato sa sálou Kasína rozliehali lahodné melódie známeho Štrausovho valčíka, pri ktorom sa rýchlo zabudlo na rušivú udalosť. Miesto vyhradené pre tanec sa zaplnilo mladými pármi vznášajúcimi sa v rytme valčíka.

Postarší začali zábavu spoločným prípitkom. Páni sa pustili do družného rozhovoru o vážnejších veciach, obšťastnievajúc okolosediacich hustým dymom sviatočných cigár. Ich manželky starostlivo sledovali svoje dcéry a ich gavalierov v tanci, nechávajúc sa nevdojak unášať vidinou budúceho šťastia svojich mladých.

A tak zábava napokon šťastne pokračovala nerušene k veľkej spokojnosti prítomných hostí, ale aj poriadateľov !

Jozef Majerech - Mrzúch

PROGRAM DK ILAVA

4. február - Ples SDĽ
11. február - Ples Obchodnej akadémie Ilava
15. február - Karneval I. ZŠ Ilava
16. február - Karneval II. ZŠ Ilava
17. február - Karneval MŠ Ilava
19. február - Rodičovská zábava I. ZŠ Ilava
25. február - Ples zdravotníkov
26. február - Disco - Rádio Dúha

BURZA HRAČIEK

Ahoj deti!

Určite máte doma hračky, s ktorými sa nehráte, alebo si už odložiteľné v pivnici na povale.
CVČ Ilava vás pozýva na burzu starých a použitých hračiek „kinder" hračiek, športových, farebných a iných kartičiek, ktoré si môžete medzi sebou navzájom vymeniť, alebo predať iným deťom za 1 až 5 Sk.

Kde sa bude burza hračiek konať? – v CVČ Ilava

Kedy? v sobotu – 29.1.2000

O koľkej? – od 9" do 12"h

Urobte radosť sebe i iným deťom!
Tešíme sa na vás. CVČ Ilava

MATRIKA INFORMUJE

V mesiaci december 1999 sa narodili tri deti.

Navždy nás opustili:
Jakúbková Anna
Pekárová Pavlína
Nemec Štefan
Koval Ľudevít
Stopka Anton
Filipek Julián
Roháč Otto
Vrtíková Mária
Margetáková Helena

75 rokov sa v týchto dňoch dožívajú: Anna Liptayová, Gerhard Michal.
80 rokov sa v týchto dňoch dožíva: Štefancová Helena
90 rokov sa v týchto dňoch dožíva: Šumichrastová Mária

K jubileu im prajeme všetko najlepšie veľa šťastia a zdravia do ďalších dní.

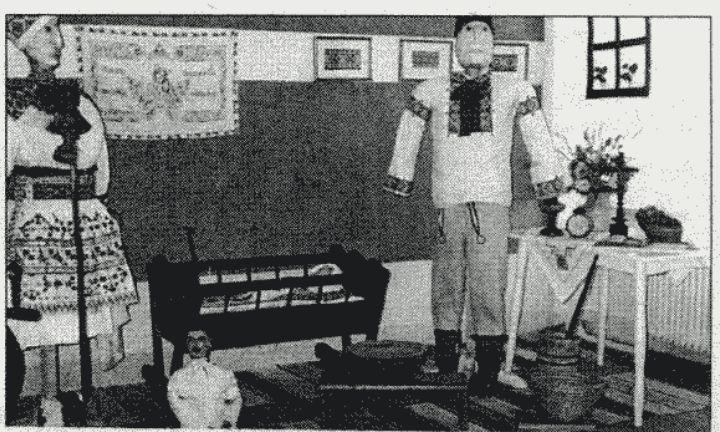

Mnohé dedinky z okolia majú zriadené "minimúzeá" tzv. historické izby, ktorými si pripomínajú minulý život a zachovávajú historické predmety. Na fotografii môžete vidieť časť expozície takejto historickej izby v Zliechove, ktorú vytvorila pani učiteľka Magda Kobzová.

Ťažký, ale splniteľný cieľ

Po trojtýždňovej vianočno-novoročnej prestávke sa opäť rozbehol kolotoč prípravy futbalových družstiev MFK Ilava. Ako prvý začali s prípravou na náročnú jarnú časť súťažného ročníka 1999-2000 muži MFK Ilava. Na prvom tréningu v utorok 11. januára 2000 sa stretlo 16 členov širšieho kádra. Pod vedením trénera II. triedy Jaroslava Agafóna absolvovali prvé tréningové dávky v telocvični. Tu by striedavo s posilovňou a športovou halou mala prebehnúť prvá časť prípravy. Potom postupne prídu na rad tréningové dávky vonku a prípravné stretnutia o ktorých píšeme na inom mieste. Káder družstva mužov tvoria: Peter Lukáč, Roman Vrábel, Pavol Gelnár, František Macko, Juraj Držík, Ľubomír Šatka, Peter Poliak, Branislav Toman, Marek Makas, kapitán mužstva Július Barkáč, Milan Malovec, Marián Habánek, Ján Marienka, Ladislav Gábor, Pavol Pagáč, Henrich Bušík, Ivan Fulec, Vladimír Hujo, Miloš Puček a Gabriel Cabaj. Z kádra odišiel Peter Barták na základnú vojenskú službu a Jozef Matejička hosťuje v TJ Mikušovce. Práve z Mikušoviec by mala prísť do Ilavy platná posila v podobe renomovaného strelca Jána Dobrodeja, ktorý sa v súčasnej dobe zotavuje po operácii kolena. Žiaľ súčasná neútešená situácia zasiahla i do života MFK Ilava. Niektorí kľúčoví hráči zostali bez zamestnania, ďalší pracujú mimo svojho bydliska a tak sa plný počet schádza iba na piatkové prípadne sobotňajšie tréningy. O nič lepšia situácia nie je ani v pokladni. Mesto a niektorí podnikatelia na takého vysoké ciele ako je postup z piatej ligy sami nestačia. Verme, že s blížiacou sa súťažou dôjde k prebudeniu ostatných podnikatelských subjektov v Ilave a pohľad na tabuľku piatej ligy skupiny A mužov bude hriať i v polovici júna 2000.

Dorastenci prezimovali na treťom mieste IV. ligy Trenčianskej skupiny. Prípravy začali taktiež v telocvični 12. januára 2000 pod vedením trénera Miroslava Vrábla a asistentov Pavla Šeda a Jozefa Letka. V tejto kategórii budú Ilavu reprezentovať: Miroslav Strižko, Peter Šedo, Jozef Struhár, Peter Macho, Peter Kotras, Daniel Vanko, Matej Kňažko, Jaroslav Kameništiak, Peter Domáň, Michal Puček, Ľubomír Stratený, Daniel Barták, Jozef Galko, Marian Puček a Tomáš Jašúrek. Káder oslabil odchod dvoch kľúčových hráčov: Petra Ptáčka do FK Dubnica nad Váhom a Ivana Fulca do družstva mužov MFK Ilava.

V ten istý deň začali pod vedením trénera Jiřího Pavlíka i starší žiaci MFK Ilava, ktorý prezimovali taktiež na tretej priečke Majstrovstiev Trenčianskeho kraja. Už na začiatku prípravného obdobia sa zúčastnia turnaja v Dubnici nad Váhom, kde im za súperov budú rovesníci z Dubnice n/V, Žiliny, Prievidze, Púchova a Ružomberka. Začiatok prípravy obsolvovali: Michal Barkáč, Zdeno Kubiš, Jozef Laštinec, Miroslav Meliš, Michal Meliš, Radoslav Mikula, Michal Mego, Tomáš Marček, Jozef Jakúbek, Emil Palkech, Tomáš Prvák, Radoslav Rendek, Jaroslav Strapko, Roman Šupák a Roman Tomanica. Súťaž sa začína 11. a 12. marca 2000 a práve vtedy sa ukáže na čo ilavský futbal má, ako zúročí zimnú prípravu. Preto by všetci zainteresovaní v ilavskom futbale mali vyvinúť maximálne úsilie pre dosiahnutie cieľa o ktorom všetci vieme, aký je a po akom túžime!

O. M.

Výsledky majstrovstiev Stredoslovenského zväzu karate dorastu a juniorov zo dňa 18.12.1999 v Žiline.
TJ Sokol Oddiel karate Ilava
kumite dorastenky nad 60 kg - 2. miesto Lenka Košková
dorastenci do 55 kg - 4.miesto Jozef Šíbik

ZLEPŠENIE NASTALO PO PRÁZDNINÁCH

Futbalový oddiel žien mal v uplynulom roku v súťažiach dve družstvá. Družstvo žiačok pod vedením trénera Ľubora Slávika hralo v druhej triede oblastného majstrovstva považská Bystrica. po skončení súťažného ročníka 1998/99 naše žiačky skončili na poslednom mieste.

Hlavnou príčinou tohto umiestnenia bola neskúsenosť mladých futbalistiek a taktiež fyzická zaostalosť za súpermi, ktorými boli chlapčenské družstvá. Úplný opak nastal na začiatku súťažného ročníka 1999/2000. Dievčatá po kvalitnej letnej príprave začali byť svojím súperom viac ako rovnocenné, čo sa zákonite prejavilo i na výsledkoch a umiestnení v tabuľke po jesennej časti súťaže. Po siedmich majstrovských stretnutiach, z ktorých v štyroch zvíťazili, v dvoch hrali nerozhodne a iba jeden raz prehrali, sú na druhom mieste.

Družstvo žien pod vedením trénera Milana Prekopa hralo v II. lige. Po nepresvedčivých výkonoch v súťažnom ročníku 1998/99 skončili na poslednom mieste. Po zmenách v hráčskom kádri, keď odišli niektoré neperspektívne futbalistky sa zlepšil herný prejav družstva. Dôkazom toho je prvé miesto v II. SNL po jesennej časti súťažného ročníka 1999-2000. To znamená, že naše futbalistky delí iba málo od postupu do I. SNL. Väčším súperom ako futbalistky iných družstiev sú pre ne finančné podmienky. To bude pravdepodobne jedna z hlavých príčin, prečo sa u nás I. SNL hrať nebude. Opak by mohol nastať pri zlepšení prístupu sponzorov z nášho mesta. Rieker - Obuv, Atra - Slovakia, Sklenárstvo - Kováč, Portland - Cement Ladce a materská TJ Sokol Ilava na to stačiť asi nebudú, i tak im však patrí úprimné poďakovanie za ich doterajšiu pomoc. Budúcnosť ilavského ženského futbalu je plne založená na finančných podmienkach. zabezpečovať cesty na majstrovské futbalové stretnutia do Bratislavy, Námestova, Nových Zámkov atď., z vlastných prostriedkov je neúnosné. V turnajovej činnosti sa naše družstvá zúčastnili na turnajoch v Kyjove na Morave, kde žiačky obsadili prvé miesto a ženy tretie miesto. V rakúskom Wolfsbergu obsadilo zmiešané družstvo žien a žiačiek tretie miesto. Pri príležitosti založenia TJ Sokol Ilava usporiadal oddiel DFC Ilava turnaj, na ktorom sa zúčastnilo osem družstiev. Putovný pohár 80 rokov Sokola v Ilave získali juniorky DFC Ilava. Ženy obsadili taktiež pekné tretie miesto. Na záver treba poznamenať, že to bola jediná športová akcia v Ilave, ktorá si pripomenula 80 rokov organizovaného športu v našom meste.

ILAVSKÝ MESAČNÍK

Kultúrnospoločenské noviny obyvateľov mesta Ilava. Vydáva Mestský úrad Ilava. Adresa redakcie: Dom kultúry Ilava, Ul. farská, tel. 0827/46 54 69, šéfredaktor **Milan Pagáč**, zastupca **Anna Riecka**. **Elektronická sadzba:** DTP štúdio Mesta Považská Bystrica. **Grafická úprava:** Ing. Milan Podmaník. **Tlač:** Ekonóm Ilava. **Číslo povolenia:** SK OMT - 16. Rozširuje DK Ilava.

ILAVSKÝ MESAČNÍK

KULTÚRNOSPOLOČENSKÉ NOVINY OBYVATEĽOV MESTA ILAVA

2

ROČNÍK VI. FEBRUÁR 2000 CENA 1 Sk

Vzácna kniha na svete

Kniha Remeselnícke cechové organizácie na Slovensku, ktorej autorom je Jozef Majerech Mrzúch na radosť celej našej kultúrnej verejnosti vyšla v mesiaci február 2000. Vydal ju Academic Electronic Press pre mesto Ilava v náklade 1000 kusov. Táto vzácna a krásna, 213 stránková kniha sa už nachádza v priestoroch Mestského úradu Ilava a po jej slávnostnom odovzdaní čitateľskej verejnosti bude distribuovaná a bude možné si ju zakúpiť. Našu radosť narúša iba jediné, že sa autor vydania svojho diela nedožil. -ra-

Titulná strana knihy.

OVEROVANIE REGISTRA TRESTOV

Podľa zákona NR SR č. 311/99 Z. z. O registri trestov, ktorý nadobudol účinnosť dňa 1. januára 2000, § 8 ods. 4, správnosť údajov uvedených v písomnej žiadosti o výpis z registra trestov **NEOVERUJÚ obecné a mestské úrady,** ale len orgány prokuratúry.

Najbližšia prokuratúra pre našich občanov je v Trenčíne a v Považskej Bystrici.

Návšteva z Maďarska

Dňa 4. februára 2000 privítal primátor mesta Ing. Pavol Čiernik oficiálnu návštevu z Maďarskej republiky. Boli to predstavitelia nadácie pre záchranu a obnovu starých historických železníc, zástupcovia ministerstva dopravy a veľvyslanec SR pre obchodné vzťahy. S primátorom mesta Ing. Pavlom Čiernikom navštívili starostu obce Pružina, za účelom prerokovania možnosti umiestnenia pamätníka na rodinnom dome Gábora Barossa.

Delegácia prejavila záujem i o stav hrobky G. Barossa v Klobušiciach. Vzhľadom na nedostatok finančných zdrojov a náročnosť opravy hrobky nie je možné dnes povedať, kedy bude poškodená hrobka opravená.

Mestský úrad privíta každú pomoc a iniciatívu zo strany podnikateľov a občanov.

ELEKTRIFIKÁCIA v Iliavskej doline

Časť Iliavskej doliny je od konca roku 1999 zelektrifikovaná. Vlastníkov chát upozorňujeme, že prípojky na verejné rozvodné siete sú kvalifikované podľa § 82 odst. 1 písm. d) vyhl.č. 85/1976 Zb. o podrobnejšej úprave územného konania a stavebnom poriadku, ako jednoduché stavby, ktoré podliehajú podľa § 55 odst. 1 zák.č. 50/1975 Zb. o územnom plánovaní a stavebnom poriadku "Stavebný zákon", stavebnému povoleniu.

O vydanie stavebného povolenia sú vlastníci povinní požiadať Okresný úrad v Ilave, odbor Životného prostredia, odd. územného rozvoja a stav. poriadku.

V prípade uskutočňovania stavebných prác bez stavebného povolenia sa majiteľ dopúšťa priestupku podľa § 105 stavebného zákona.

Ing. Stanislav Janúšek
vedúci ref. výstavby
a rozvoja mesta

OZNAM

Riaditeľstvo Materskej školy v Ilave oznamuje rodičom, ktorí majú záujem umiestniť svoje dieťa v Materskej škole v školskom roku 2000/2001, že zápis detí sa uskutoční v mesiacoch marec a apríl 2000 v materskej škole.

riad. MŠ

Informácie z verejného zasadnutia Mestského zastupiteľstva

Hlavným bodom MZ konaného dňa 21. 2. 2000 bol návrh rozpočtu mesta na rok 2000, ďalej vyhodnotenie hospodárenia mesta za rok 1999, stanovisko HK k rozpočtu, hospodárenie TSM, žiadosti finančnej a stavebnej komisie, odvolanie riaditeľa TSM, schválenie nového riaditeľa TSM, atď.

Čo sa týka rozpočtu na rok 2000 MZ schválilo nasledovné čísla:

Celkové príjmy: 7,632 tis. Sk.
Výdavky: 20,438 tis. Sk.

Z niektorých kapitol uvádzame:

Daňové príjmy: 11,968 tis. Sk.
Nedaňové príjmy: 5,429 tis. Sk.
Prijmy z DK, m. knižnice a m. múzea: 235 tis. Sk.
Výdavky na správu mesta: 7,291 tis. Sk.
Miestne stavebníctvo: 685 tis Sk.
Výstavba a opravy miestnych komunikácií 3,050 tis. Sk.
Úvery a dlhopisy 1,044 tis. Sk.
Úroky: 260 tis Sk.
Požiarna ochrana: 46 tis. Sk.
Telovýchova a šport: 535 tis. Sk.
Dom kultúry: 2,259 tis. Sk
Mestská knižnica: 424 tis. Sk.
Mestské múzeum: 94 tis. Sk.
Ostatná činnosť v kultúre: 267 tis. Sk.
Starostlivosť o starých občanov: 110 tis. Sk.
Starostlivosť o rodinu a deti: 60 tis. Sk.
Bytové hospodárstvo: 259 tis. Sk.
Cirkvi a náboženské spoločenstvá: 200 tis. Sk.
Obč. združenia: 68 tis. Sk.
Nadácie a iné pravnické osoby: 3 411 tis. Sk.

Rozpočet v roku 1999 bol taktiež plánovaný ako deficitný, ale nakoniec dobrým hospodárením skončil v pluse. Z vyhodnotenia rozpočtu za rok 1999 uvádzame nasledovné čísla. Plánované prijmy 16,929 tis. Sk, plánované výdavky 20,491 tis. Sk. Skutočnosť však bola: prijmy 23,836 tis. Sk a výdaje 20,936 tis. Sk.

TSM hospodárili v roku 1999 s nasledovnými financiami: rozpočtované výnosy predstavovali plán - 2,180 tis. Sk - skutočnosť 2,906 tis. Sk, na činnosť: plán 2,950 tis. Sk - skutočnosť 2,950 tis. a náklady-plán 5,965 tis. Sk - skutočnosť 6,552 tis. Sk.
Mestský úrad eviduje pohľadávky od fyzických a právnických osôb, ktoré spolu predstavujú 1,006 296 tis. Sk.

Na základe návrhu primátora mesta bol odvolaný riaditeľ Technických služieb mesta Ing. Pavol Žiaček a do funkcie bol navrhnutý a schválený Ivan Slámka.

V rôznom bola rozdiskutovaná otázka petície mestskej časti Klobušice a jej odčlenenie od mesta, ktorú zdôvodňovali poslanci mestskej časti. K tejto aktivite sa podrobnejšie vrátime v budúcom čísle Ilavského mesačníka.

- M.P. -

Vážení občania,
predkladáme vám krátku informáciu o činnosti sociálnej a bytovej komisie pri MZ v Ilave za minulý rok. V priebehu minulého roku sa komisia zišla 10-krát.
Hlavnou náplňou komisie bolo posudzovanie žiadostí o jednorazovú sociálnu výpomoc a o sociálnu pôžičku. Na komisiu prišlo 29 žiadostí o sociálnu výpomoc, 4 žiadosti boli zamietnuté. Na záver roka komisia navrhla vyplatenie príspevku vo výške 300,- Sk pre 16 neúplných alebo mnohodetných rodín a 18 dôchodcov s nízkymi dôchodkami.
Na sociálnu výpomoc bolo vyplatených za rok 1999 37 500 Sk. Komisia prejednala 2 žiadosti o sociálnu pôžičku. Bola poskytnutá jedna pôžička.

Komisia dostala 9 žiadostí o byt. V majetku mesta zostáva v terajšej dobe 84 nájomných bytov. Všetky byty sú obsadené. V priebehu minulého roku sa uvoľnil jeden jednoizbový byt. Do tohto bytu sa presťahoval pán Žovinec s rodinou, ktorý dovtedy býval v garsónke a garsónka bola pridelená pani Babčanovej.

Komisia na svoje zasadania pozývala predstaviteľov jednotlivých organizácií v meste, ktoré sa venujú starším a zdravotne postihnutým občanom. Pani Pašková informovala komisiu o práci Klubu dôchodcov. Stravovanie dôchodcov sa zabezpečilo v jedálni NsP. Jednu miestnosť v Klube dôchodcov sme doporučili poskytnúť Agentúre domácej starostlivosti, ktorá začala pracovať a poskytuje rôzne služby občanom. Boli dohodnuté besedy s psychologičkou pani Gračkovou pre členov klubu. Snažíme sa zabezpečiť návštevu pracovníčok Poradne zdravia v klube.
Predsedníčka miestneho spolku SČK v Ilave pani Jakúbková informovala o upadajúcej činnosti Slovenského červeného kríža v meste. Je to škoda, pretože táto organizácia by sa mohla svojou prácou významne podieľať na vzdelávaní a pomoci občanom v núdzi. Uvažujeme o možnosti zriadiť sekretariát územného spolku SČK s pôsobnosťou v rámci okresu Ilava - oddeliť sa od Považskej Bystrice. Konzultovali sme túto otázku s niekoľkými predstaviteľmi SČK. Väčšinou sú takémuto riešeniu naklonení, je však potrebné nájsť človeka, ktorý by dokázal viesť tento sekretariát a zaktivizovať činnosť SČK v našom regióne a to sa nám zatiaľ nepodarilo.

V októbri - mesiaci úcty k starším sa členovia komisie podieľali na organizovaní stretnutí so staršími občanmi v Ilave, Iliavke a Klobušiciach. Myslím, že stretnutia mali už tradične dobrú úroveň. Z poverenia primátora som sa zúčastnila na stretnutiach so Základnou organizáciou sluchovo postihnutých, Základnou organizáciou Zväzu invalidov, členmi organizácie zrakovo postihnutých a Klubu stomikov ILKO. Na všetkých týchto stretnutiach som videla, že tieto organizácie robia obrovskú službu pre svojich členov. Organizujú odborné školenia, poradia a pomôžu pri vybavovaní rôznych záležitostí a sú aj veľkou psychickou oporou pre ľudí, ktorí to potrebujú. Preto im aj naďalej budeme vychádzať v ústrety pri ich záslužnej práci.

Na záver chcem poďakovať všetkým členom komisie za ich doterajšiu prácu a teším sa na pokračovanie spolupráce.

RNDr. Etela Eglyová
predseda soc. a byt. komisie MsZ

Do pozornosti obyvateľom časti KLOBUŠICE

Vzhľadom na skutočnosť, že prebieha petícia za odčlenenie mestskej časti Klobušice, ktorú petičný výbor zdôvodňuje nedostatočným financovaním uvedenej mestskej časti, odbor výstavby mestského úradu pre správnu informovanosť občanov uvádza nasledovnú výšku investícií za jednotlivé roky :

predchádzajúce funkč. obdobie	
rok 1992	997 000,- Sk
rok 1993	1 488 000,- Sk
rok 1994	364 594,- Sk
rok 1995	959 000,- Sk
rok 1996	0
rok 1997	375 000,- Sk
rok 1998	2 895 000,- Sk
súčasné funkč. obdobie	
rok 1999	1 733 000,- Sk

Finančná čiastka na projektové dokumentácie pre stavby mestskej časti Klobušice za posledných 5 rokov predstavuje:
920 000,- Sk.
Spolu za posledných 5 rokov výsledná suma: **6,878 mil. Sk.**
V tejto sume nie sú započítané položky: verejné osvetlenie, zimná údržba ciest, kosenie trávy, údržba cintorína, odvoz smetí, náklady spojené na údržbu a chod kultúrneho domu atď.

Ing. Stanislav Janúšek
ved. ref. výstavby a rozvoja mesta

VŠEOBECNÉ ZÁVÄZNÉ NARIADENIE

Mesta Ilava o podmienkach určovania a vyberania dane z nehnuteľnosti pre rok 2000

opravený § 10 znie :

§ 10

SADZBA DANE

Základná ročná sadzba je za každý aj začatý m² zastavanej plochy :

a) 1,- Sk za stavby na bývanie a za ostatné stavby tvoriace príslušenstvo hlavnej stavby. Táto ročná sadzba sa znižuje o 50 % a násobí sa koeficientom 3,5 (1,75 Sk),

b) 1,- Sk za stavby na pôdohospodársku produkciu, skleníky, stavby využívané na skladovanie vlastnej pôdohospodárskej produkcie, stavby pre vodné hospodárstvo s výnimkou stavieb na skladovanie inej ako vlastnej pôdohospodárskej produkcie a stavieb na administratívu. Táto ročná sadzba sa znižuje o 50 % a násobí sa koeficientom 3,5 (1,75 Sk),

c) 3,- Sk za stavby rekreačných chát, domčekov na individuálnu rekreáciu a záhradkárskych chát. Ročná sadzba za stavby rekreačných chát a domčekov na individuálnu rekreáciu sa násobí koeficientom 3,5 (10,50 Sk). Ročná sadzba za záhradkárske chaty sa násobí koeficientom 3,5 (10,50 Sk),

d) 4,- Sk za samostatne stojace garáže a za samostatné stavby hromadných garáží a stavby určené, alebo používané na tieto účely postavené mimo bytových domov. Ročná sadzba sa znižuje o 25 % a násobí koeficientom 3,5 (10,50 Sk),

e) 5,- Sk za priemyselné stavby a stavby slúžiace energetike, stavby slúžiace stavebníctvu s výnimkou stavieb na skladovanie a administratívu. Ročná sadzba sa násobí koeficientom 3,5 (17,50 Sk),

f) 10,- Sk za stavby na ostatnú podnikateľskú a zárobkovú činnosť, skladovanie a administratívu. Pri administratívnych budovách, ktoré slúžia aj na iné účely sa uplatní táto sadzba dane, ak sa budova využíva prevažne na administratívne účely. Ročná sadzba sa násobí koeficientom 3,5 (35,-),

g) 3,- Sk za ostatné stavby. Ročná sadzba sa násobí s koeficientom 3,5 (10,50 Sk).

Pre uľahčenie výpočtu dane uvádzame:

Obytný dom m² x 1,75 Sk.
Priestor na podnik m² x 10,- Sk.
Rekreačná chata m² x 10,50 Sk.
Záhradná chatka m² x 10,50 Sk.
Garáž m² x 10,50 Sk.
Objekt slúž. na podnikanie m² x 35,- Sk.
Stavba poľn. prvovýr. m² x 1,75 Sk.
Ostatné stavby m² x 10,50 Sk.
Priemyselné stavby m² x 17,50 Sk.

Z činnosti ZŠ na Medňanskej ulici

Všetci počúvame a hovoríme o tom, aké dôležité je vytvárať našim deťom podmienky na využívanie voľného času. Je to nevyhnutná úloha nás všetkých - rodičov, vychovávateľov, učiteľov, úloha celej spoločnosti. Preto sa aj naša škola usiluje v rámci svojich možností poskytovať žiakom priestor, aby mohli uplatniť svoje schopnosti, zručnosti a aby mali možnosť ukázať svoj talent a usilovnosť aj mimo vyučovania, vyučovacieho obsahu. Žiaci našej školy pracujú v rozličných krúžkoch v zdravotníckom, speváckom, športovom, v krúžku ekologickej výchovy, pohybovej prípravy, pracujú s Legom. V krúžkoch im venujú svoj voľný čas naši učitelia. V spolupráci s Obchodnou akadémiou v Ilave sa pripravujú na prácu s počítačmi. Užitočné využívanie voľného času a úsilie našich vyučujúcich dokazujú viaceré pekné výsledky a úspechy:

V okresnom kole recitačnej súťaže Šaliansky Maťko sa umiestnila žiačka **M. Kováčová** na 1. mieste a 2. kategóriu vyhral **B. Jesenský**, ktorý sa umiestnil v krajskom kole na 2. mieste. Úspešní riešitelia matematickej olympiády v okresnom kole boli: **B. Jesenský, Z. Veliká a M. Smolka.** V okresnom kole olympiády nemeckého jazyka skončila **M. Pribolová** na 3. mieste. Vo výtvarnej súťaži Zlaté jablko sa umiestnila trieda 9. A na 2. mieste. Naši chlapci vyhrali futbalový turnaj usporiadaný SOU elektrotechnickým v Dubnici nad Váhom.

Z kultúrnospoločenských aktivít boli významné návštevy divadelných predstavení v Žiline. Menšie deti navštívili pred Vianocami Slovenský betlehem v Rajeckej Lesnej. Na Homôlke sa uskutočnil lyžiarsky výcvik siedmakov, žiaci 3. a 4. ročníka tam boli v škole prírody. Veľmi užitočné boli besedy našich deviatakov so sociálnym kurátorom Mgr. Rafajom a s príslušníkom policajného zboru nadpor. Fodorom. Žiaci 4. ročníka absolvovali výchovno-exkurzné dopoludnie v CVČ v Dubnici nad Váhom. Veľká časť našich žiakov sa zapojila do zberu odpadového papiera.

Pri organizovaní kultúrnych a športových aktivít by sme sa nezaobišli bez pomoci Centra voľného času v Ilave. DK nám poskytol priestor na besedu a módnu prehliadku SOU odevného z Púchova. Autobus na lyžiarsky výcvik i školu v prírode nám pomohol zabezpečiť MFK. Okresný úrad v Ilave i rodičia nám pomohli pri obnove priestorov a vybavenia školskej jedálne. S finančnou i materiálnou pomocou rodičov sme vymaľovali šesť učební. Primátor mesta daroval deťom darčeky na Mikuláša a s jeho podporou sme vymenili poškodenú podlahu v triede. Za finančnú sumu 15 tisíc Sk získanú od sponzorov sme zakúpili učebné pomôcky pre prvé až štvrté ročníky.

Potrebné učebné pomôcky a aktuálne publikácie si zaobstarávame s pomocou Rady rodičov. Drevený materiál, ktorý využívajú žiaci pri práci v dielňach, sme dostali od firmy Horák a plastový materiál od firmy Edilan.

Mgr. Mária Šištíková

Školenie prvej pomoci Zákon č. 330/1996 Z. z.

Slovenský Červený kríž, SÚS v Považskej Bystrici oznamuje podnikom, závodom, inštitúciám, školám a súkromným podnikateľom, že organizuje pre zamestnancov školenie z poskytovania prvej pomoci Zákon NR SR č. 330/1996 odst. 8 písmena g. Európska pracovná skupina pre výučbu prvej pomoci v roku 1997 udelila v Gente Belgické kráľovstvo, Európsky certifikát 4 kurzom prvej pomoci, ktoré organizuje Slovenský Červený kríž. Európsky certifikát znamená osvedčenie, že obsah kurzov, vyučovacie metódy a skúšky zodpovedajú kritériám Európskej únie. V prípade vášho záujmu o školenie konataktujte sa priamo na čísle tel. 0822 432 13 40, osobne na Slovenskom Červenom kríži, ul. M. R. Štefánika č. 148/27 Považská Bystrica 017 01, prípadne i písomne.

Paulína Markovičová
riaditeľka ÚzS SČK

KURZ MASÁŽE

Slovenský Červený kríž, SÚS v Považskej Bystrici otvára dňa 25. februára 2000 4. ročník trojmesačného kurzu SČK základná masáž - klasická. Štúdium je určené pre záujemcov, ktorí chcú poskytovať masérske služby vo fitnes centrách, športových kluboch, kúpeľoch, súkromne, ale i v zahraničí. Pripravuje študujúceho odborne, teoreticky i prakticky na kvalifikovanú a individuálnu prácu. Absolventi po úspešnom zvládnutí skúšok získajú osvedčenie a tým i spôsobilosť k výkonu masérskych služieb (základná masáž - klasická).

Záujemci o rekvalifikačný kurz sa môžu prihlásiť osobne na sekretariáte Územného spolku ul. M. R. Štefánika č. 148/27 Považská Bystrica, alebo telefonicky na č. tel. 0822 43213 40.

Paulína Markovičová
riaditeľka ÚzS SČK

Obvodné oddelenie policajného zboru v Ilave informuje

V mesiaci január 2000 OO PZ Ilava riešilo nasledovné trestné činy:

Za trestný čin marenia výkonu úradného rozhodnutia je trestne stíhaný vodič osobného motorového vozidla preto, že riadil zapožičané vozidlo i napriek tomu, že nie je držiteľom vodičského oprávnenia. Zároveň pritom nerešpektoval ani zákaz riadiť motorové vozidlá, ktorý mu bol uložený rozhodnutím Okresného dopravného inšpektorátu.

* * *

Počas rodinnej návštevy v obci Ladce - Tunežice došlo k fyzickému napadnutiu príbuznej majiteľom domu, ktorej spôsobil zranenie s diagnózou zlomeniny zápästia pravej ruky. Konanie páchateľa bolo kvalifikované ako trestný čin ublíženie na zdraví.

* * *

Pri predvedení podozrivých osôb na OO PZ Ilava bol zistený a usvedčený z trestného činu krádeže vlámaním do objektu potravín "Fabuš" na Mierovom námestí v Ilave maloletý páchateľ z Ilavy. Tento za použitia násilia odstránil z vonkajšieho objektu predajne ventilátor a následne cez vzniknutý otvor vošiel do predajne. Po spustení signalizačného zariadenia na predajni v strachu stihol odcudziť iba náramkové hodinky, čím spôsobil majiteľovi škodu iba 700,- Sk.

* * *

V priebehu mesiacov október až november 1999 si traja maloletí a mladiství páchatelia z Ilavy vytipovali nepravidelne obývaný rodinný dom v Ilave. Počas neoprávnenej návštevy na dvakrát z odstavených motorových vozidiel zn. Peugeot postupne odcudzili 2 ks autorádií, ktoré chceli speňažiť prostredníctvom záložne v Ilave. Krádežou autorádií bola spôsobená škoda 6 000,- Sk.

* * *

Prostredníctvom daňovej agendy na Daňovom úrade v Dubnici nad Váhom bol zistený páchateľ z obce Ladce - Tunežice, ktorý na základe podnikateľskej činnosti nepriznal určitú časť svojich príjmov za obdobie r. 1997. Skutok bol kvalifikovaný ako trestný čin krátenia dane, ktorú skrátil vo výške 65.558,- Sk.

* * *

V mesiaci december pred vianočnými sviatkami dvaja páchatelia z obce Pruské a Dubnica nad Váhom navštívili svojho kamaráta v jeho rodinnom dome v obci Pruské. Počas návštevy po vzájomnej dohode jeden z nich vylákal užívateľa tohto domu pod zámienkou zapáliť si cigaretu na balkón rodinného domu. Druhý z páchateľov využil neprítomnosť užívateľa rodinného domu v obývacej miestnosti a zo šperkovnice obývacej steny odcudzil šperky zo žltého kovu v celkovej hodnote 20 000,- Sk. Pri prešetrovaní tejto trestnej činnosti bolo zistené, že páchateľ z obce Pruské má už z tejto oblasti patričné skúsenosti, pretože v období keď ešte pracoval v Mikone, s.r.o. Pruské, v mesiaci august až október roku 1997 odcudzil na dvakrát zo skladu tejto firmy 10 kusov pneumatík na osob. mot. vozidlá, ktoré následne odpredal neznámym osobám. Krádežou spôsobil uvedenej firme škodu vo výške 8 245,- Sk.

* * *

Podvodným spôsobom si zaobstarával finančné prostriedky páchateľ z obce Borčice, ktorý v priebehu mesiacov január až jún 1999 i napriek tomu, že bol riadne zamestnaný, neoznámil túto skutočnosť na Okresnom úrade, odbore soc. vecí v Ilave. Na základe toho neoprávnene poberal sociálne dávky a tak sa obohatil o 18 000,- Sk.

* * *

Za trestný čin vydierania je v súčasnosti vedené trestné stíhanie, ku ktorému došlo v mesiacoch október až december 1999, keď občan z Ilavy pod hrozbou násilia si vynútil v reštaurácii Ergo v obci Pruské od jedného z návštevníkov vyplácanie finančných dávok. Poškodený z dôvodu obavy potom na päťkrát odovzdával vydieračovi na vopred dohodnutom mieste požadované sumy, čím mu celkove pod hrozbou násilia vydal 5 094,- Sk.

* * *

V čase od 18.-tej hod. dňa 19. 1. 2000 do 18.-tej hod. dňa 21. 1. 2000 doposiaľ neznámy páchateľ vykonal krádež do objektu Osvetovej besedy v obci Ladce-Tunežice. Na okne vylomil ochrannú mrežu a následne rozbil sklenú výplň na okne. Po vojdení do objektu odcudzil mraziarenský box v hodnote 16 800,- Sk.

* * *

V nočnej dobe o 01.20 hod. dňa 29. 1. 2000 bol policajnou hliadkou kontrolovaný obchodno-reštauračný objekt zv. Pod orechom v Ilave. V priebehu kontroly bolo hliadkou zistené narušenie objektu reštaurácie, predajne mäso-údeniny a potravín zo zadnej časti tohto objektu. Pri podrobnejšej kontrole bolo zistené, že v objekte potravín sa nachádza i páchateľ, ktorý keď zistil, že sú v objekte policajti, dal sa na útek.

Počas prenasledovania a použitia varovných výstrelov do vzduchu nakoniec páchateľ zastavil, pričom ako držal v ruke oceľovú tyč, s touto zasiahol jedného príslušníka hliadky. Následne na to potom zaútočil i na druhého člena hliadky, kde tento po márnej výzve použil voči páchateľovi služobnú zbraň a výstrelom mu zasiahol ľavú dolnú končatinu. Po zneškodnení páchateľa mu bolo poskytnuté lekárske ošetrenie v NsP Ilava. Jednalo sa o páchateľa z obce Omšenie, ktorý sa dlhšiu dobu zdržiaval u svojej priateľky v Ilave. V súčasnej dobe sa menovaný nachádza vo vyšetrovacej väzbe.

Riaditeľ OO PZ Ilava
mjr. Miroslav Králik

Strážte si svojich "miláčikov".

Poľovnícke združenie Borokové - Vápeč upozorňuje chovateľov psov, aby neumožňovali voľný pohyb psov po okolitých poliach a priľahlých lesoch.

Naše združenie platí za prenájom poľných a lesných pozemkov pre výkon práva poľovníctva. Z tohto dôvodu nám vyplýva povinnosť ochrany zveri pred negatívnymi vplyvmi. Jeden z negatívnych činiteľov pôsobiacich na život zveri je i pohyb psov po revíry, ktoré máme právo resp. povinnosť likvidovať. Členovia združenia neradi pristupujú k odstrelu, pretože mnohokrát sa jedná o cenných (čistokrvných) jedincov. Žiaľ, ani osobné dohováranie a upozornenie vôbec neplatia na majiteľov, ktorí naopak obhajujú svojich miláčikov, že on nič neurobí, že nevie loviť a podobne. Treba si uvedomiť, že každý pes má zakódované vlastnosti šelmy a pachy, ktoré objaví v prírode oživujú utlmený lovecký pud. To platí aj o dobre chovaných psoch, ktorí netrpia hladom. Naháňaním zveri, hlavne v zimných mesiacoch vznikajú pre naše PZ a tým aj pre okolitú prírodu veľké škody. Spravidla uštvaná zver pokiaľ nie je priamo strhnutá dostáva zápal pľúc a uhynie. Počas poslednej zimy bolo zaevidovaných 33 kusov uhynutej raticovej zveri. Z toho 17 kusov zveri srnčej. Práve táto zver sa stáva najviac obeťou túlavých psov, pretože je verná svojmu obmedzenému životnému priestoru t. j. nemigruje ďalej od ľudských obydlí ako zver jelenia a diviačia, prípadne danielia alebo muflónia. Okrem toho srnčia zver zanecháva prostredníctvom svojich pachových žliaz výrazné pachové stopy, ktoré najviac provokujú a lákajú psov. Pokiaľ ste na prechádzke so psom, nemáte ho na vodítku a natrafíte na čerstvé stopy, pes sa stáva neovládateľný.

Môžete si domyslieť, ako sa chová bez vášho dozoru. Preto vás členovia poľovníckeho združenia v dobrom úmysle upozorňujú v záujme predchádzania nedorozumeniam, strážte si svojich psov, o ktorých nepochybujeme, že ich máte radi, ale ktorých môžete svojou nezodpovednosťou zbytočne stratiť.

výbor PZ

NEŽNÉ ZÁZRAKY Z HORTUSU

Do kvetinárstva Hortus na ul. Moyzesovej chodia kupovať kvety zákazníci nielen z Ilavy, ale i zo širokého okolia. Šarmantné "kvetinárky" dokážu i z finančne nenáročných kvetov vyčariť prekrásne kytice, ktoré lahodia nielen oku, ale i peňaženke. Svojou šikovnosťou si získavajú čoraz väčší okruh zákazníkov. Za účelom vychádzať spotrebiteľovi čo najviac v ústrety sa majiteľka rozhodla zrušiť obedňajšiu prestávku, takže v Hortuse vás obslúžia v pracovných dňoch od 8.00 hod. do 17.00 hod. a v sobotu od 8.00 do 13.00 hod . -ra-

Charitatívne služby v Ilave

Charitatívno-sociálne centrum na ulici Košeckej č. 41 poskytuje našim občanom nasledovné charitatívno-sociálne služby: nosenie a príprava obedov, nákup, upratovanie v domácnosti (drobné i veľké), sprevádzanie k lekárovi a na vybavovanie úradných záležitostí.

Občania, ktorí sú odkázaní na takúto službu, nech sa prihlásia v budove charitatívno-sociálneho centra, na **ul. Košeckej č. 41, alebo na tel. čísle 44 65 708 v pracovných dňoch od 7.30 - 8.30 a od 13.00 - 14.00 hodiny.**

Okrem týchto služieb centrum prevádzkuje aj zber a výdaj obnoseného šatstva a obuvi, každý utorok v čase od 8.00 - 11.00 hod. Za veci sa platí symbolický poplatok, určený na charitatívne účely.

ŽIADOSŤ O POMOC

Stratil sa psík - bradáč malý, sivo-čiernej farby. Počúva na meno ANDY. Ak ste ho videli, oznámte to majiteľovi na tel. č. 44 65 943, alebo v Dome kultúry Ilava osobne, príp. telef.: 44 65 469. ĎAKUJEME !

HISTÓRIA A SÚČASNOSŤ ILAVSKÉHO DIVADLA

(pokračovanie z min. čísla)

Pri uvádzaní operetiek účinkoval aj Malý ilavský orchester, ktorého vedúcim bol **František Bizoň-Borčický**, ako i dychová hudba pod vedením dirigenta **Mikuláša Hrubišku**. Javisko v Orlovni malo veľkú umeleckú hodnotu - zvlášť opona, ktorá sa vyťahovala hore pomocou silného dreveného hriadeľa.

Opona bola zhotovená zo silného domáceho plátna, na ktoré umelec namaľoval celkový pohľad na Ilavu od juhu. V ľavej časti opony situoval postavy dvoch žien v životnej veľkosti oblečených v malebných zliechovských krojoch. V strede javiska bol namaľovaný slovenský dvojkríž, ktorý obopínal kruhopis s nápisom: "V tomto znamení zvíťazíš."

Opona pri opravách prevádzaných po 2. svetovej vojne, alebo pri inej príležitosti sa stratila. Nikto nevie kde! Máme za to, že by právom patrila do Mestského múzea, ako vzácny exponát. (viď foto) Po rôznych prestavbách sa divadelný i kultúrny život presťahoval do tzv. Osvetovej besedy na námestie. Zmenou prostredia divadelný život nezaspal na vavrínoch a divadelná činnosť sa obnovila. V roku 1952 prevzal divadelný súbor Závodný výbor ROH Drevoindustria závod Ilava (výroba sudov pri žel. stanici). V tomto období divadelný súbor režíroval **Števko Michal**, ktorý s divadelným súborom naštudoval hry: Kmotrovci, Za frontom, Hádajú sa o rozumnom, Statočný valach a Hlboké korene. S hrou Hlboké korene divadelný súbor získal prvenstvo na okresnej prehliadke divadelných súborov v Červenom Kamení. Ďalším režisérom v tomto období bol **Ľudovít Zurian**. Z mladšej generácie hercov je možné spomenúť **Alžbetu Bystrickú, Máriu Velásovú, Antóniu Jakúbkovú, Jozefa Jakúbka, Viktora Wiedermana, Alojza Tomaničku, Václava Miku, Anežku Mikovú, Mgr. Milana Tomanu, Irenu Pisklovú, Vendelína Michalíka, Milku Letkovú, Julku Mikolášovú, Miroslava Košíka, Jordana Račka, Marcelu Cillerovú, Jozefa Andrisíka** a rad ďalších.

80 1920 - 2000

Divadelný súbor prestal účinkovať po búrlivom období roku 1968. Divadelné rekvizity a prekrásne maľované kulisy sa pomaly, ale isto strácali z budovy Osvetovej besedy. V období 80. rokov sa začala výstavba Domu kultúry v akcii "Z". Od roku 1968 až do roku 1990 neúčinkoval divadelný súbor, vykonávali sa len príležitostné scénky a prednesy k rôznym výročiam. Kultúrnu činnosť v tomto období zabezpečovali väčšinou učitelia na školách. Najhoršie obdobie pre ilavské divadlo trvalo takmer 22 rokov a je len na škodu, že v tomto období sa zničilo všetko, čo sa dalo: opona, kulisy, divadelné rekvizity, divadelné hry atď.

(pokračovanie v budúcom čísle)

Z historických prameňov Jozefa Majerecha Mrzúcha spracoval: Stano Meliš

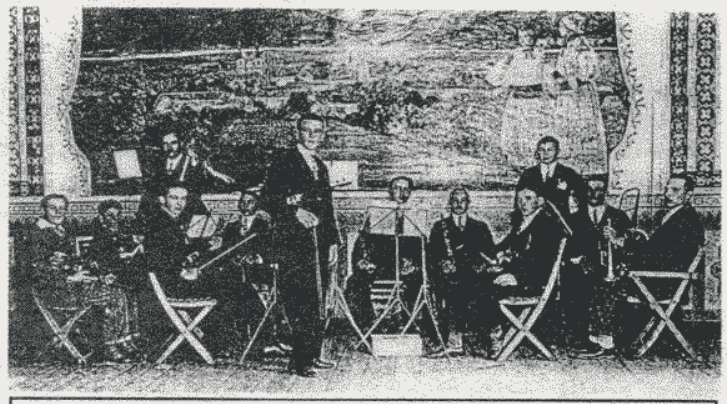

Čelná strana divadelného javiska Orlovne. V popredí Malý ilavský orchester - stojaci s huslami jeho vedúci F. Bizoň - Borčický, rok 1926.

Ilavský divadelný krúžok Orlovne. Z prvých divadelných predstavení uvedených už v novej budove Orlovne ! "Čarovné oči" - rok 1925. Stojaci - Eduard Bystrický, Ferdinand Bagin, Ondrej Bezecný, Ladislav Šatka, Štefan Šebík, Mikuláš Grnáč, Nándor Tomana, Irena Koníčková, Jana Poliačková.
Sediaci - Elena Bystrická, Júlia Bertová, Štefan Bežiak, Lenka Mýtna, Karol Šupák, Mariška Bystrická, Viktória Rumplová, Anna Grnáčová a deti Galúsková a Marika Choreňová.

Ilavan vás informuje a žiada ...

Slovenský spevácky spolok Ilavan tohto roku oslavuje svoju 100-ročnicu. Z tejto príležitosti pripravuje vydanie publikácie, v ktorej chce priblížiť vývoj zborového spevu v Ilave. Slovenský spevácky spolok týmto prosí všetkých svojich priaznivcov a ostatných obyvateľov Ilavy, ktorí vlastnia fotografický, alebo iný materiál o vystúpeniach a činnosti zborového spevu o zapožičanie týchto materiálov do uvedenej publikácie. Písomné a fotografické dokumenty prosíme priniesť v čo najkratšom termíne do kancelárie DK Ilava, alebo tel. na č. 0827/44 65 469. **- Š.M.-**

VŠETKÝM ĽUĎOM DOBREJ VÔLE

Divadelný súbor Malá Múza pri DK a CVČ Ilava, touto cestou oslovuje všetkých ľudí dobrej vôle, ktorí by mohli pomôcť pri humanitnej zbierke v súvislosti s marcovou cestou súboru k Vojvodinským Slovákom. Ide o vystúpenie s hrou Ľudská láska, na základe pozvania Kysačského informačného strediska v termíne 23. - 27. 3. 2000. Po dialógu so zástupcami DVD Selenča, by naši juhoslovanskí rodáci veľmi privítali vzhľadom k veľkému záujmu tunajších detí, staršie, poškodené dychové hudobné nástroje. Ak by sa našiel ochotný darca (za symbolickú cenu 100,- Sk/kus), je možné nástroj priviesť do DK alebo Centra voľného času v Ilave denne od 8.00 hod - 18.00 hod. Ďakujeme.

SPOMÍNAME A VYSLOVUJEME VĎAKU, PÁN PROFESOR ...

Dňa 5. februára 2000 zomrel v Žiline p. prof. Ján Košecký.

Rodina stratila manžela, otecka a kultúrna verejnosť vzácneho človeka.

Pán profesor bol rodákom z Ludaníc, okres Topoľčany (nar. 27. 9. 1914). Vyštudoval na Univerzite Komenského v Bratislave, Jazyk slovenský a Jazyk latinský. Ako stredoškolský profesor pôsobil na Gymnáziách v Tisovci, Zlatých Moravciach a v Žiline. Ako výborný pedagóg miloval žiakov. Hrával s nimi ochotnícke divadlá, angažoval sa na poli športu, formoval ich vlastenecky, kultúrne a predovšetkým morálne. Okrem pedagogickej práce sa jeho koníčkom stala história. Preklady starých listín z latinského jazyka ho obohatili veľkými vedomosťami o obciach, farnostiach a mestách na Slovensku. Na jeseň 1953 zavítal do Ilavy. Spolu so svojou manželkou (prof. J. Pagáčovou) si zamiloval aj jej rodné mesto. Zaujímal sa o jeho osud a snažil sa pomáhať kultúrnym činiteľom, najmä v muzeálnej oblasti (preklady latinskej dokumentácie), napríklad: Štatút Reguly rádu trinitárov v Ilave, Pamätihodné latinské epigramy na teritóriu mesta Ilavy, Odkrytie tajomstiev latinských nápisov v Pruskom. Ďalej opísal v preklade "Aké boli v skutočnosti antické olympijské hry, Mocné dedičstvo po otcoch". (Je tu reč perzského kráľa Kýra staršieho /550 - 529 pr. Kr/), to je iba zlomok toho, čo nám p. profesor stihol zozbierať a preložiť.

Všetko toto sa stalo majetkom Mestského múzea v Ilave.

Mnohé tieto preklady majú pre históriu Ilavy veľký význam.

Mnohé jeho myšlienky a podstatné znalosti využíval vo svojej štúdii "História nášho mesta" i pán J. M. Mrzúch. Žiaľ, až teraz pociťujeme, akých vzácnych priateľov a ľudí sme stratili. Na pôde Mestského múzea sa vytvoril okruh priateľov, medzi ktorými sa prof. Košecký so svojou manželkou veľmi dobre cítili. O jeho láske k Ilave svedčí aj to, že si na ilavskom cintoríne vybral miesto svojho posledného odpočinku. Na smútočnú rozlúčku s ním, si jeho pamiatku prišli uctiť okrem početných Ilavanov a širokej rodiny najmä z Ludaníc, aj delegácie zo Žiliny za Miestny odbor Matice Slovenskej, za gymnáziá, za mesto Žilina, za Zbor Žilincov, ktorého bol zakladajúcim členom. Na pohrebe sa zúčastnilo mnoho jeho žiakov rôzneho veku zo všetkých jeho pôsobísk. Pri príležitosti jeho 80. tych narodenín si mesto Ilava uctilo jeho prácu udelením diplomu: Z vďaky za účinnú pomoc pri objasnení dokumentov z histórie mesta Ilava. Od roku 1998 bol nositeľom prestížnej ceny mesta Žiliny "Genius Loci Solnensis", ktorá sa udeľuje za všestrannú, kultúrne, spoločensky a športovo angažovanú prácu.

Vďaka Vám, pán profesor za vašu prácu, ktorú ste vykonali pre doplnenie histórie nášho mesta.

predseda komisie pre Kultúru a vzdelávanie pri MZ Ilava Mgr. Milan Tomana

---

Dodatok: Niekoľko mesiacov pred smrťou si dal prof. Košecký zhotoviť pomník, s latinským nápisom: (v preklade)

"Po skončení svojho života v tomto hrobe pod vedením svätej trojice návrat do večnosti v pokoji očakáva rodina Košecká Ján - Jozefa".

Hrob sa nachádza pri kríži na ilavskom cintoríne.

MATRIKA INFORMUJE

V mesiaci január 2000 uzatvorili manželstvo 3 páry snúbencov, narodili sa 3 noví občania.

Navždy nás opustili: Margita Hajasová, Milan Košík, Ján Matuška, Ľudovít Žiaček, Imrich Siraň, Jozef Opát, Ján Čičmanec, Ján Paholek

50. výročie sobáša oslávili manželia: Jakúbkovci, Poláčkovci

85. rokov sa v týchto dňoch dožíva: Emília Jarníková, Ľudvík Petruj, Viktor Urbanec

75. rokov sa v týchto dňoch dožíva: Dorota Bystrická, Štefan Matejovič, Jozef Nemlaha, Albína Melišová

K jubileám im prajeme všetko najlepšie, veľa šťastia a zdravia do ďalších dní.

POĎAKOVANIE

Cestou Ilavského mesačníka úprimne ďakujem kolektívu chirurgického oddelenia NsP Ilava, na čele s prim. Dr. J. Staníkom za príkladnú starostlivosť, ktorú poskytli Ľudovítovi Žiačkovi pri jeho ťažkej chorobe.

HAJAŠOVÁ

DOMÁCA GALÉRIA

Výsledky výtvarnej súťaže Domáca galéria, ktorá sa konala v dňoch 21. 2. - 25. 2. 2000 v priestoroch vestibulu DK Ilava:

kategória kolektívov:
1. miesto - MŠ Ilava
2. miesto - OŠ Ilava
3. miesto - OŠ Ilava

1. kategória: **1. D. Varga, A. Trenčan, L. Beňo, M. Ilončiaková** - ZŠ Bolešov.

2. kategória: **1. Ľ. Taraba, Danka Ondrášová** - ZŠ Bolešov, **Róbert Gabriš** - ZŠ Medňanská Ilava, **Radko Mikula** - ZŠ Hviezdoslavova Ilava, **Daniel Prekop, Vlado Burdej** - ZŠ Bolešov.

Kategória MŠ: **1. Katka Stratená, Betka Straňáková, Tomáš Špaček, Patrik Jurík** - Ilava.

Centrum voľného času ďakuje všetkým zúčastneným školám a Domu kultúry v Ilave za poskytnuté priestory.

-paj-

Vernisáž domácej galérie oživili deti z Osobitnej školy Ilava svojím programom.

HUMOR STAREJ ILAVY

Oslavy dlhoočakávaných fašiangových dní a veselosti prebiehali aj v starej Ilave v očakávaní bujarej veselosti najmä tých mladších podobne ako všade na Slovensku. Veľmi živo si ešte dnes spomínam na popisovanie fašiangových verejných atrakcií - chodenie pod šabľu - ako ho spomínali starší. Sám sa pamätám najmä na tie, ktoré v Ilave prebiehali v skupinovom sprievode. Jeden takýto veselý fašiangový sprievod mi natrvalo utkvel v pomäti:

V predu fašiangového sprievodu pospevovali a tancovali dvaja - traja mládenci, oháňajúc sa drevenými šabľami, pripravenými napichnúť na ne kusy slaniny, ktorou zvyčajne naše gazdinky obdarovávali veselých mládencov a ich sprievod. Za nimi dvaja mládenci oblečení za maškary s maskami na tvárach ťahali stredne veľký plošinový vozík, na ktorom viezli objemnú drevenú debnu, ktorá na jednej strane bola opatrená niekoľkými pomerne veľkými otvormi, ktoré boli opatrené hrubou vrecovinou. Ostatná časť bola vyzdobená iluzívnymi píšťalami, ktoré mali robiť dojem, že sa jedná skutočne o veľký vergeľ.

Nešťastný fašiangový slameník.

Náprotivná strana bola opatrená veľkou drevenou kľukou. Vozík postŕkali zasa dvaja mladíci oblečení za maškary. Sprievod uzatvárala fašiangová postava - slameník - oblečená celá do slamených proviesel, z ktorých trčali len topánky a ruky. Pod vysokým slameným širákom v miestach tváre, černely sa otvory, aby sa slameník mohol sám bezpečne pohybovať, poťažne z času na čas aj potužiť sa pálenkou. Toto sprevádzalo niekoľko maškar a zdatná postava muža, nesúceho na chrbte veľký kôš a pred sebou malý bubon. Tento fašiangový sprievod plný veselosti sprevádzala mestom hŕba šantiacich detí, mládeže, ale aj ostatných zvedavých obyvateľov. Keď sa sprievod zastavil pred niektorým domom, muž obsluhujúci vergeľ, oblečený do dlhého čierneho kabátu so širokým tmavým klobúkom, bradatý, s tmavými okuliarmi na očiach, zazvonil veľkým kravským zvoncom zaveseným na krku, pristúpil k vergľu a začal otáčať s jeho drevenou kľukou. Tu sa z vergľa ozvali huslové tóny veselej pesničky, ktorú sprevádzajúce maškary doprevádzali spevom. Inokedy sa pre zmenu ozvali z vergľa zasa tóny harmoniky. Vtedy sa mládenci s drevenými šabľami už pripravovali pred domom na hlasný prednes fašiangových veselých rýmovačiek, zvyčajne žiadajúcich o slaninu, či iné podarúnky. Po prevzatí darov zasa s ďakovnou tématikou. Dary okrem kusov slaniny napichanej na šabliach mládencov, preberal muž nesúci na chrbte veľký kôš, ktorý pri tom veselo a šikovne bubnoval paličkami na malý bubon, ktorý sa mu hompáľal vpredu. Konečne sme na začiatku udalosti, ktorá sa stala slameníkovi, pre prizerajúcich ľudí veselej, no už menej veselej pre samého slameníka!

Dnes už neviem, ktorý huncút pri najlepšej zábave pristúpil k jednej ilavskej gazdinke a len tak pre seba povedal: "No vidia! O deti sa nestará, ale na takéto bláznovstvá má času dosť! Len sa prizrú na toho slameníka - nepoznajú ho?" Oslovená gazdinka sa pozrela za seba, no našepkávača tam už nebolo. Preto uprela svoje pátravé oči na slameníka, snažiac sa zistiť, či je to skutočne jej muž. Nakoľko slameník bol dokonale zamaskovaný slamenými provieslami, nešlo jej to. No nasadený červík hlodal v jej mysli. Naraz, ako blesk z čistého neba sa zmenila na divú fúriu - diablicu. Hlasno vykríkla na slameníka a so zaťatými pásťami sa na neho vrhla, chcejúc z neho strhnúť proviesla, pričom nepekne hromžila na svojho zdanlivého muža - slameníka. Maškary sprevádzajúce slameníka len s veľkou námahou zabránili rozzúrenej žene vypomstiť sa na manželovi. V tejto trme-vrme zo zástupu ľudí doprevádzajúcich fašiangový sprievod vbehol muž, schytil zúrivú ženu a skríkol: "Čo si sa zbláznila, ty kača sprostá! Veď ja som tu!"

Nepatrí sa popravde ešte i dnes prezrádzať o koho sa jednalo. Rozhnevaná žena sa akoby zázrakom utišila a prosila muža, aby sa na ňu nehneval. Ten ju bez slova zobral pod pazuchu a spoločne odchádzali za všeobecnej pozornosti domov. Nešťastný slameník sa utišil len po poriadnom dúšku dobrej pálenky, ktorá mu vrátila zasa dobrú náladu a fašiangový sprievod sa pohol ďalej.

Napokon bude dobré, keď dodám, že až neskoršie som sa dozvedel, že vo vergli sedel muzikant, ktorý raz na husle, inokedy na harmoniku obveseľoval veselými pesničkami. Teda žiadny stroj !

Jozef Majerech- Mrzúch

Program DK Ilava

1. 3. - 12. 3.	výstava - vestibul DK Ilava **Umelecká fotografia - Silvia Heisarová**
4. 3. - sobota	**Ples športovcov**
12. 3. - nedeľa	**Ilavská hudobná jar** Klavírny koncert Elišky Rosembaumovej - Hatinovej
19. 3. - nedeľa	**Ilavská hudobná jar** Základná umelecká škola Ilava
25. 3. - sobota	**Burza zberateľských zaujímavostí**
26. 3. - nedeľa	**Ilavská hudobná jar** Koncert bývalých absolventov ZUŠ

Klub zberateľov, Dom kultúry Ilava vás srdečne pozývajú na

BURZU zberateľov

všetkých zberateľských odborov

25. marca 2000 (sobota)
v DK Ilava
od 7.00 do 12.00 hod.

Starožitnosti, pohľadnice, knihy, mince, hodiny, známky, medaily, odznaky, nálepky, telefónne karty, etikety, obrazy, modely, vlajočky, časopisy, gramoplatne, CD platne, historické zbrane, porcelán, sklo a veľa iných zaujímavostí a kuriozít **môžete prísť predať, kúpiť, vymeniť.**

Záujemci o stoly si tieto môžu rezervovať vopred, písomne na adrese: Dom kultúry Ilava 019 01, alebo telefonicky na čísle 0827/4465469. Poplatok za stôl je 30 Sk, vstupné 10 Sk. Deti zdarma.

Víťazi z I. ZŠ Ilava - Drak a Xena.

Detské karnevaly v DK majú už svoju tradíciu

Aj tento rok sme mohli vidieť zaujímavé a pozoruhodné masky, s ktorými sa potrápili rodičia i samotné deti.

Nápaditosť masiek sa z roka na rok rozširuje a tak sme v dňoch od 15. do 17. 2. 2000 mohli v Dome kultúry v Ilave stretnúť Xenu, kalkulačku, sviečku, hrozno, televízor, ale aj tie tradičnejšie - ježibabu, šaša, čarodejnicu, princeznú.

CENTRUM VOĽNÉHO ČASU ILAVA vyhlasuje súťaž "Ilavská kraslica".

Do súťaže sa môžu zapojiť nielen deti a kolektívy, ale i široká verejnosť z Ilavy a okolia. Kraslice môžu byť zdobené rôznymi technikami i materiálom. Nápadom a fantázii sa medze nekladú.

Vystavíme i výšivky a ručné práce, ktoré spolu s kraslicami môžete priebežne prinášať denne do CVČ Ilava.

Otvorenie výstavy bude **10. apríla 2000 o 15.00 hod. (v budove CVČ), ktorá potrvá do 20. 4. 2000**. Výsledky súťaže budú uverejnené v Ilavskom mesačníku.

Tešíme sa na vaše originálne nápady, ktoré budú na otvorení výstavy odmenené vecnými cenami.

Prídite sa inšpirovať !

Spomienky zostávajú živé ...

Zákerná choroba predčasne a rýchlo ukončila životnú púť **Milana Košíka**, človeka, ktorého sme všetci dobre poznali a mali ho radi pre jeho prirodzený a bezprostredný vzťah k ľuďom a ochotu pomôcť iným.

Obdarený veselosťou, humorom i vtipom rozdával okolo seba dobrú náladu, elán a optimizmus. Takého sme ho poznali počas jeho dlhoročného pôsobenia v našom meste. Aktívne sa zúčastňoval kultúrno-spoločenského života, pôsobil vo viacerých spoločenských funkciách. Od mladosti sa zaujímal o športové dianie v meste. Bývalý futbalista, tréner, člen Okresného výboru v súčasnosti Oblastného výboru ako predseda komisie pre mládež. Ako futbalový tréner vychoval veľa mladých talentov, ktorí reprezentujú Ilavu i mimo nášho mesta. Obetavý, kamarátsky, úprimný, príjemný spoločník. Takého ho poznali všetci, ktorí s ním pracovali, alebo sa s ním príležitostne stretávali na kultúrnych a športových podujatiach, ktoré sám pomáhal organizovať a zabezpečovať. Odmenou mu boli nie materiálne hodnoty, z ktorých sa dá zbohatnúť, ale hodnoty duchovné - radosť a pocit z dobre vykonanej práce. Mal rád ľudí a ľudia mali radi jeho. Svojím kamarátskym a spoločenským vystupovaním si vedel získať každého, s kým prišiel do kontaktu. Bol obľúbený v každom kolektíve a všetci sme spolu s ním prežívali jeho radosti a v poslednej dobe aj jeho zdravotné problémy. Osudná chvíľa všetko zmenila. V hlbokom zármutku si uvedomujeme, že človek, ktorý miloval život, je už bez života, bez ideálov a plánov, bez lásky a snov, bez všetkého, čo ho robilo živým. Živé však zostávajú výsledky jeho práce a nezabudnuteľné spomienky na všetko spoločne prežité.

Nezabudnuteľný tréner so svojimi zverencami.

Osobitná škola bodovala

Osobitná škola v Ilave sa zapojila v roku 1999 do 4. ročníka celoslovenskej súťaže jednotlivcov a kolektívov "na diaľku" pre zdravotne postihnutých. Podujatie organizoval Slovenský paralympijský výbor. Do súťaže sa zapojilo 65 osobitných špeciálnych škôl a ústavov v celkovom počte 3 596 jednotlivcov. Naša škola obsadila v tejto veľkej konkurencii 4. miesto podľa hodnotenia priemerného počtu bodov. Z jednotlivcov sa z našej školy do 20. miesta umiestnili dvaja žiaci. Darina Ištvanová 17. miesto a Lukáš Hamacek 19. miesto. Celkom sa z OŠ Ilava zúčastnilo 11 súťažiacich. Za tento dobrý výsledok sme boli odmenení diplomom Slovenského paralympijského výboru, čo povzbudilo našich žiakov do ďalšej športovej aktivity.

Za OŠ: Ján Kminiak

ZIMNÝ ŠPORTOVÝ DEŇ V OŠ ILAVA

Osobitná škola Ilava v spolupráci s CVČ Ilava, usporiadala dňa 19. 1. 2000 pre deti OŠ športový deň, spojený so sánkovaním. Toto podujatie sa uskutočnilo v Iliavskej doline, kde boli na to vhodné podmienky. V rámci podujatia sa konal branný športový pretek, v ktorom súťažili deti v streľbe zo vzduchovky, hode na cieľ a v behu. O túto súťaž bol veľký záujem. Víťazom pretekov sa stal Dušan Berky, na druhom mieste sa umiestnil Jozef Rác a ako tretí skončil Lukáš Hamacek.

Za toto podujatie by sme chceli poďakovať pánu Ondrejovi Lackovi z CVČ, ktorý nám pomohol zaistiť branné podujatie. Poďakovanie patrí aj kolektívu učiteliek OŠ, ktoré aktívne pomáhali pri uskutočnení zaujímavého zimného podujatia.

za O Š Ilava: J. Kminiak

TJ Sokol Oddiel karate Ilava

Dňa 2. februára 2000 sa v Žiline uskutočnili Akademické Majstrovstvá Slovenska 2000 v karate.

Náš pretekár Martin Pecháček sa umiestnil na peknom 2. mieste v kumite do 65 kg .

GRATULUJEME !

VALTYS s. r. o.

Obchodno - stavebná firma poskytuje služby :

PREDAJ

- laminované plávajúce podlahy a obklady
- keramické dlažby a obklady
- lepidlá, tmely, lišty a iné interiérové prvky
- stropné podhlady, dekoračné lišty

MONTÁŽ

- plávajúcich podláh a obkladov

SÍDLO FIRMY: Moyzesova 69, Ilava
- v budove Sigmia I. poschodie
č. t. 0905 741 322

OTVÁRACIE HODINY: Po - Pi : 7.30 - 16.00 hod.
So: 8.00 - 11.00 hod.

SPOĽAHLIVOSŤ to je V A L T Y S

POZVÁNKA

Mestský futbalový klub Ilava pozýva svojich priaznivcov na I. Majstrovské stretnutie jarnej časti súťažného ročníka 1999 - 2000, ktoré odohrajú na domácom ihrisku 19. marca 2000 o 15.00 hod. s OŠK Podolie. V predzápase sa stretnú dorastenci MFK Ilava s Koželužne Bošany.

Veríme, že po dlhej zimnej prestávke naši športovci, ale i športoví fanúšikovia zabodujú, že 19. marec bude pamätným dňom nielen pre Jozefov, ale pre celú športovú verejnosť Ilavy.

Pozvánka do jarnej prírody

"Jar na horách sa začína pod snehom".

Klub slovenských turistov Ilava pozýva turistov a priateľov prírody na otvorenie Jarnej turistickej sezóny, výstupom na vrchol Vlčinca - 681,6 m. **Výstup sa uskutoční v nedeľu 19. 3. 2000.**

Zraz na vrchole je od 8.00 hod. do 12.00 hod.

(Autobus SAD zastávka Ilava-Pivovar do obce Iliavka s odchodom o 6.37 a 7.50 hod.. Odchod autobusu SAD z obce Iliavka o 13.01 hod.).

Navrhované trasy:

1. trasa: Od benzinového čerpadla Ilava po žltej miestnej turistickej značke (dva protiľahlé trojuholníky) až po spoj s modrou pásovou turistickou značkou. Tu vpravo, po modrom turistickom značenom chodníku až po odbočku na vrchol Vlčinec.

2. trasa: Z obce Iliavka od zastávky SAD (smerovník pri zastávke) po modrom turistickom značkovanom chodníku až po odbočku na vrchol Vlčinec. Ďalej po odbočke na Vrchol Vlčinec.

Výstup sa koná za každého počasia. Účastníci idú na vlastné nebezpečie. Stravovanie z vlastných zásob.

Pomôcka: mapa Strážovské vrchy. Každý účastník obdrží na vrchole upomienkový predmet.

Tešíme sa na vašu účasť, dovidenia na vrchole Vlčinca !

Výbor KST Ilava

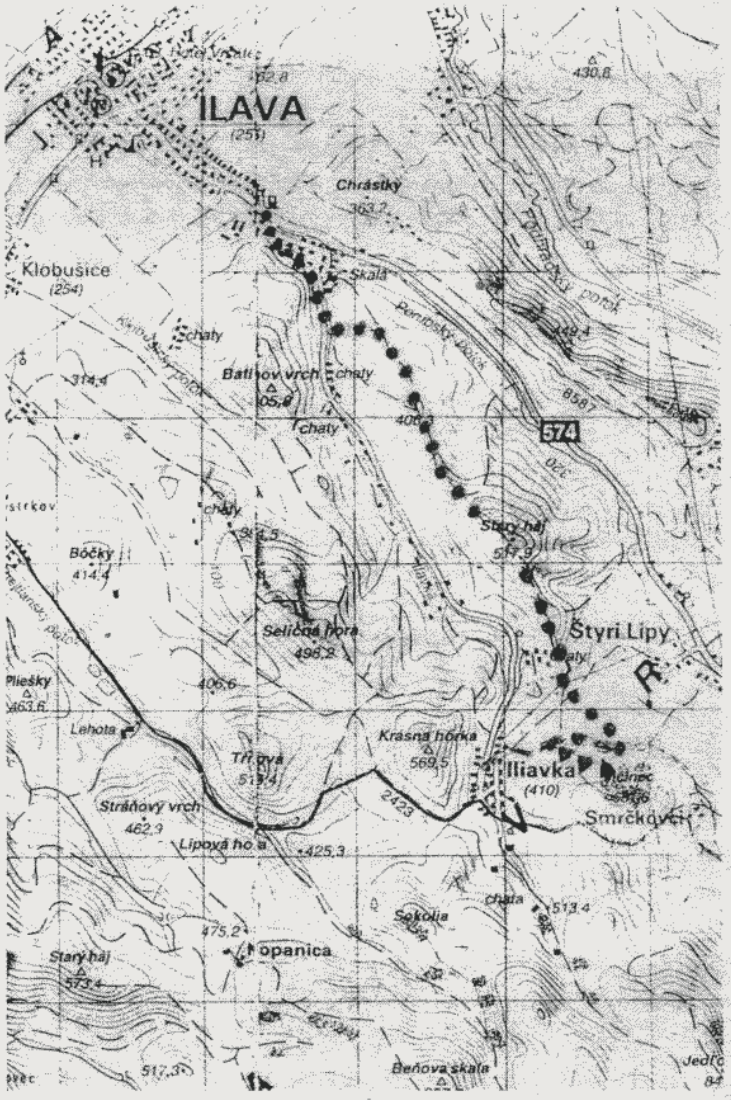

Legenda:
- ● —— žltá miestna turistická značka
- ▬ modrá pásová turistická značka
- △ modrá turistická značka odbočka na vrchol

Využime ponúknutú príležitosť

Blíži sa 12. marec 2000, deň, kedy sa začnú súťaže pre naše futbalové družstvá mužov, dorastu a starších žiakov. Zvlášť významný bude pre družstvo mužov MFK Ilava, ktorým sa ponúka veľká príležitosť - vybojovať pre naše mesto štvrtú ligu Trenčianskeho kraja. Stalo by sa tak po dlhých desiatich rokoch, a do nášho mesta by opäť chodili hrať vyspelé futbalové družstvá z Lednických Rovní, Dohňan, TTS Trenčín, Handlovej atď. Preto vyviňme všetci zainteresovaní maximálne úsilie, aby nám ponúkajúca sa príležitosť neunikla. Ako je vidieť z nižšie uvedeného vylosovania najťažší je začiatok súťaže. Podobne náročné súboje na zelenom trávniku čakajú i na naše ostatné družstvá. Veríme, že si svoje postavenie nielen udržia, ale i vylepšia.

V. liga skupina A dospelí

16. kolo - 12. 3. 2000
Mních. Lehota - Brezová
Tr. Stankovce - Hrádok
Nová Dubnica - Trenč. Teplá
Podolie - LO Trenčín
Nemšová - Ilava o 14.30 hod.
Podmanín - Častkovce
Horné Sŕnie - Prečín
Tr. Teplice - Pružina

17. kolo - 19. 3. 2000
Tr. Teplice - Mních. Lehota
Pružina - Horné Sŕnie
Prečín - Podmanín
Častkovce - Nemšová
Ilava - Podolie o 15. hod.
LO Trenčín - Nová Dubnica
Trenč. Teplá - Tr. Stankovce
Hrádok - Brezová

18. kolo - 26. 3. 2000
Mních. Lehota - Hrádok
Brezová - Trenč. Teplá
Tr. Stankovce - LO Trenčín
Nová Dubnica - Ilava o 15. hod.
Podolie - Častkovce
Nemšová - Prečín
Podmanín - Pružina
Horné Sŕnie - Tr. Teplice

19. kolo - 2. 4. 2000
Horné Sŕnie - Mních. Lehota
Tr. Teplice - Podmanín
Pružina - Nemšová
Prečín - Podolie
Častkovce - Nová Dubnica
Ilava - Tr. Stankovce o 15.30 hod.
LO Trenčín - Brezová
Trenč. Teplá - Hrádok

20. kolo - 9. 4. 2000
Mních. Lehota - Trenč. Teplá
Hrádok - LO Trenčín
Brezová - Ilava o 15.30 hod.
Tr. Stankovce - Častkovce
Nová Dubnica - Prečín
Podolie - Pružina
Nemšová - Tr. Teplice
Podmanín - Horné Sŕnie

21. kolo - 16. 4. 2000
Podmanín - Mních. Lehota
Horné Sŕnie - Nemšová
Tr. Teplice - Podolie
Pružina - Nová Dubnica
Prečín - Tr. Stankovce
Častkovce - Brezová
Ilava - Hrádok o 16. hod.
LO Trenčín - Trenč. Teplá

22. kolo - 23. 4. 2000
Mních. Lehota - LO Trenčín
Trenč. Teplá - Ilava o 16. hod.
Hrádok - Častkovce
Brezová - Prečín
Tr. Stankovce - Pružina
Nová Dubnica - Tr.Teplice
Podolie - Horné Sŕnie
Nemšová - Podmanín

23. kolo - 30. 4. 2000
Nemšová - Mních. Lehota
Podmanín - Podolie
Horné Sŕnie - Nová Dubnica
Tr. Teplice - Tr. Stankovce
Pružina - Brezová
Prečín - Hrádok
Častkovce - Trenč. Teplá
Ilava - LO Trenčín o 16. hod.

24. kolo - 7. 5. 2000
Mních. Lehota - Ilava o 16. hod.
LO Trenčín - Častkovce
Trenč. Teplá - Prečín
Hrádok - Pružina
Brezová - Tr. Teplice
Tr. Stankovce - Horné Sŕnie
Nová Dubnica - Podmanín
Podolie - Nemšová

25. kolo - 14. 5. 2000
Podolie - Mních. Lehota
Nemšová - Nová Dubnica
Podmanín - Tr. Stankovce
Horné Sŕnie - Brezová
Tr. Teplice - Hrádok
Pružina - Trenč. Teplá
Prečín - LO Trenčín -
Častkovce - Ilava o 16.30 hod.

26. kolo - 21. 5. 2000
Mních. Lehota - Častkovce
Ilava - Prečín o 16.30 hod.
LO Trenčín - Pružina
Trenč. Teplá - Tr. Teplice
Hrádok - Horné Sŕnie
Brezová - Podmanín
Tr. Stankovce - Nemšová
Nová Dubnica - Podolie

27. kolo - 28. 5. 2000
Nová Dubnica - Mních. Lehota
Podolie - Tr.Stankovce
Nemšová - Brezová
Podmanín - Hrádok
Horné Sŕnie - Trenč. Teplá
Tr.Teplice - LO Trenčín
Pružina - Ilava o 17. hod.
Prečín - Častkovce

28. kolo 4. 6. 2000
Mních. Lehota - Prečín
Častkovce - Pružina
Ilava - Tr.Teplice o 17.00 hod.
LO Trenčín - Horné Sŕnie
Trenč. Teplá - Podmanín
Hrádok - Nemšová
Brezová - Podolie
Tr. Stankovce - Nová Dubnica

29. kolo - 11. 6. 2000
Tr. Stankovce - Mních. Lehota
Nová Dubnica - Brezová
Podolie - Hrádok
Nemšová - Trenč. Teplá
Podmanín - LO Trenčín

(Pokračovanie na 10. str.)

(Pokračovanie z 9. str.)

Horné Sŕnie - Ilava o 17. hod.
Tr. Teplice - Častkovce
Pružina - Prečín

30. kolo - 18. 6. 2000
Mních. Lehota - Pružina
Prečín - Tr. Teplice
Častkovce - Horné Sŕnie
Ilava - Podmanín o 17. hod.
LO Trenčín - Nemšová
Trenč. Teplá - Podolie
Hrádok - Nová Dubnica
Brezová - Tr. Stankovce

IV. liga Trenčín - dorast

16. kolo - 12. 3. 2000
Chynorany - Brezová
P. Bystrica "B" - Čachtice
Ladce - Horné Sŕnie
Bošany - Kanianka
Nemšová - Ilava o 12. hod.
Nitr. Pravno - TTS Trenčín
Pov. Teplá - Led. Rovne
D. Vestenice - Zem. Kostoľany

17. kolo - 19. 3. 2000
D.Vestenice - Chynorany
Zem. Kostolany - Pov. Teplá
Led. Rovne - Nitr. Pravno
TTS Trenčín - Nemšová
Ilava - Bošany o 12.30 hod.
Kanianka - Ladce
Horné Sŕnie - P. Bystrica "B"
Čachtice - Brezová

18. kolo - 26. 3. 2000
Chynorany - Čachtice
Brezová - Horné Sŕnie
P. Bystrica "B" - Kanianka
Ladce - Ilava o 12.30 hod.
Bošany - TTS Trenčín
Nemšová - Led. Rovne
Nitrianske Pravno - Zemianske Kostoľany
Pov. Teplá - D. Vestenice

19. kolo - 2. 4. 2000
Pov. Teplá - Chynorany
D. Vestenice - Nitr. Pravno
Zem. Kostoľany - Nemšová
Led. Rovne - Bošany
TTS Trenčín - Ladce
Ilava - P. Bystrica "B" o 13. hod.
Kanianka - Brezová
Horné Sŕnie - Čachtice

20. kolo - 9. 4. 2000
Chynorany - Horné Sŕnie
Čachtice - Kanianka
Brezová - Ilava o 13. hod.
P. Bystrica "B" - TTS Trenčín
Ladce - Led. Rovne
Bošany - Zem. Kostoľany
Nemšová - D. Vestenice
Nitr. Pravno - Pov. Teplá

21. kolo - 16. 4. 2000
Nitr. Pravno - Chynorany
Pov. Teplá - Nemšová
D. Vestenice - Bošany
Zem. Kostolany - Ladce
Led. Rovne - P. Bystrica "B"
TTS Trenčín - Brezová
Ilava - Čachtice o 13.30 hod.
Kanianka - Horné Sŕnie

22. kolo 23. 4. 2000
Chynorany - Kanianka
Horné Sŕnie - Ilava o 13.30 hod.
Čachtice - TTS Trenčín
Brezová - Led. Rovne
Považská Bystrica "B" - Zemianske Kostoľany
Ladce - D. Vestenice
Bošany - Pov. Teplá
Nemšová - Nitr. Pravno

23. kolo - 30. 4. 2000
Nemšová - Chynorany
Nitr. Pravno - Bošany
Pov. Teplá - Ladce
D. Vestenice - P. Bystrica "B"
Zem. Kostoľany - Brezová
Led. Rovne - Čachtice
TTS Trenčín - Horné Sŕnie
Ilava - Kanianka o 13.30 hod.

24. kolo - 7. 5. 2000
Chynorany - Ilava o 14. hod.
Kanianka - TS Trenčín
Horné Sŕnie - Led. Rovne
Čachtice - Zem. Kostoľany
Brezová - D. Vestenice
P. Bystrica "B" - Pov. Teplá
Ladce - Nitr. Pravno
Bošany - Nemšová

25.kolo - 14. 5. 2000
Bošany - Chynorany
Nemšová - Ladce
Nitr. Pravno- P. Bystrica "B"
Pov. Teplá - Brezová
D. Vestenice - Čachtice
Zem. Kostolany - Horné Sŕnie
Led. Rovne - Kanianka
TTS Trenčín - Ilava o 14. hod.

26. kolo - 21. 5. 2000
Chynorany - TTS Trenčín
Ilava - Led. Rovne o 14.30 hod.
Kanianka- Zem. Kostoľany
Horné Sŕnie - D. Vestenice
Čachtice - Pov.Teplá
Brezová - Nitr. Pravno
P. Bystrica "B" - Nemšová
Ladce - Bošany

27. kolo - 28. 5. 2000
Ladce - Chynorany
Bošany - P. Bystrica "B"
Nemšová - Brezová
Nitr. Pravno - Čachtice
Pov. Teplá - Horné Sŕnie
D. Vestenice - Kanianka
Zem. Kostoľany - Ilava o 14.30 hod.
Led. Rovne - TTS Trenčín

28. kolo - 4. 6. 2000
Chynorany - Led. Rovne
TTS Trenčín - Zem. Kostoľany
Ilava - D. Vestenice o 14.30 hod.
Kanianka - Pov. Teplá
Horné Sŕnie - Nitr. Pravno
Čachtice - Nemšová
Brezová - Bošany
P. Bystrica "B" - Ladce

29. kolo - 11. 6. 2000
P.Bystrica "B" - Chynorany
Ladce - Brezová
Bošany - Čachtice
Nemšová - Horné Sŕnie
Nitr. Pravno - Kanianka
Pov. Teplá - Ilava o 14.30 hod.
D. Vestenice - TTS Trenčín
Zemianske Kostoľany - Led. Rovne

30. kolo - 18. 6. 2000
Chynorany - Zem. Kostoľany
Led. Rovne - D. Vestenice
TTS Trenčín - Pov. Teplá
Ilava - Nitr. Pravno o 14.30 hod.
Kanianka - Nemšová
Horné Sŕnie - Bošany
Čachtice - Ladce
Brezová - P. Bystrica "B"

Majstrovstvá kraja Trenčín
Starší žiaci

16. kolo - 11. 3. 2000
Hôrka n. V. - Nemšová
Chynorany - Bošany
LO Trenčín - Nové Mesto "B"
Stará Turá - Myjava "B"
Beluša - Drietoma
Simonovany - Trenčín "B"
T.Stankovce - Led. Rovne
Ilava - Brezová p. B. - 11.30 hod.

17. kolo - 18. 3. 2000
Ilava - Hôrka n. V. o 12. hod.
Brezová p. B. - T. Stankovce
Led. Rovne - Simonovany
Trenčín "B" - Beluša
Drietoma - Stará Turá
Myjava "B" - LO Trenčín
Nové Mesto "B" - Chynorany
Bošany - Nemšová

18. kolo - 25. 3. 2000
Hôrka n. V. - Bošany
Nemšová - Nové Mesto "B"
Chynorany - Myjava "B"
LO Trenčín - Drietoma
Stará Turá - Trenčín "B"
Beluša - Led.Rovne
Simonovany - Brezová p.B.
T. Stankovce - Ilava o 12. hod.

19. kolo - 1. 4. 2000
T.Stankovce - Hôrka n.V.
Ilava - Simonovany o 12.30 hod.
Brezová p. B. - Beluša
Led. Rovne - Stará Turá
Trenčín "B" - LO Trenčín
Drietoma - Chynorany
Myjava "B" - Nemšová
Nové Mesto "B" - Bošany

20. kolo - 8. 4. 2000
Hôrka n. V. - Nové Mesto "B"
Bošany - Myjava "B"
Nemšová - Drietoma
Chynorany - Trenčín "B"
LO Trenčín - Led. Rovne
Strará Turá - Brezová p. B.
Beluša - Ilava o 12.30 hod.
Simonovany - T. Stankovce

21. kolo - 15. 4. 2000
Simonovany - Hôrka n. V.
T. Stankovce - Beluša
Ilava - Stará Turá o 12.30 hod.
Brezová p. B. - LO Trenčín
Led. Rovne - Chynorany
Trenčín "B" - Nemšová
Drietoma - Bošany
Myjava "B" - Nové Mesto "B"

22. kolo - 22. 4. 2000
Hôrka n. V. - Myjava "B"
Nové Mesto "B" - Drietoma
Bošany - Trenčín "B"
Nemšová - Led. Rovne
Chynorany - Brezová p. B.
LO Trenčín - Ilava o 13. hod.
Stará Turá - T. Stankovce
Beluša - Simonovany

23. kolo - 29. 4. 2000
Beluša - Hôrka n. V.
Simonovany - Stará Turá
T. Stankovce - LO Trenčín
Ilava - Chynorany o 13. hod.
Brezová p. B. - Nemšová
Led. Rovne - Bošany
Trenčín "B" - Nové Mesto "B"
Drietoma - Myjava "B"

24. kolo - 6. 5. 2000
Hôrka n. V. - Drietoma
Myjava "B" - Trenčín "B"
Nové Mesto "B" - Lednické Rovne
Bošany - Brezová p. B.
Nemšová - Ilava o 13. hod.
Chynorany - T. Stankovce
LO Trenčín - Simonovany
Stará Turá - Beluša

25. kolo - 13. 5. 2000
Stará Turá - Hôrka n. V.
Beluša - LO Trenčín
Simonovany - Chynorany
T. Stankovce - Nemšová
Ilava - Bošany o 13.30 hod.
Brezová p. B. - Nové Mesto "B"
Led. Rovne - Myjava "B"
Trenčín "B" - Drietoma

26. kolo - 20. 5. 2000
Hôrka n. V. - Trenčín "B"
Drietoma - Led. Rovne
Myjava "B" - Brezová p. B.
Nové Mesto "B" - Ilava o 14. hod.
Bošany - T. Stankovce
Nemšová - Simonovany
Chynorany - Beluša
LO Trenčín - Stará Turá

27. kolo - 27. 5. 2000
LO Trenčín - Hôrka n. V.
Stará Turá - Chynorany
Beluša - Nemšová
Simonovany - Bošany
T. Stankovce - Nové Mesto "B"
Ilava - Myjava "B" 14.00 hod.
Brezová p. B. - Drietoma
Led. Rovne - Trenčín "B"

28. kolo - 3. 6. 2000
Hôrka n. V. - Led. Rovne
Trenčín "B" - Brezová p. B.
Drietoma - Ilava o 14. hod.
Myjava "B" - T. Stankovce
Nové Mesto "B" - Simonovany
Bošany - Beluša
Nemšová - Stará Turá
Chynorany - LO Trenčín

29. kolo - 10. 6. 2000
Chynorany - Hôrka n. V.
LO Trenčín - Nemšová
Stará Turá - Bošany
Beluša - Nové Mesto "B"
Simonovany - Myjava "B"
Trenčianske Stankovce - Drietoma
Ilava - Trenčín "B" o 14. hod.
Brezová p. B. - Led. Rovne

30.kolo - 17. 6. 2000
Hôrka n. V. - Brezová p. B.
Led. Rovne - Ilava o 14. hod.
Trenčín "B" - Trenčianske Stankovce
Drietoma - Simonovany
Myjava "B" - Beluša
Nové Mesto "B" - Stará Turá
Bošany - LO Trenčín
Nemšová - Chynorany

ILAVSKÝ MESAČNÍK

Kultúrnospoločenské noviny obyvateľov mesta Ilava. Vydáva Mestský úrad Ilava. Adresa redakcie: Dom kultúry Ilava, Ul. farská, tel. 0827/46 54 69, šéfredaktor **Milan Pagáč**, zástupca **Anna Riecka**. **Technická príprava:** redakcia PREDSTIH, ZTS - SLUŽBY, a. s.. **Tlač:** Ekonóm Ilava. **Číslo povolenia:** SK OMT - 16. Rozširuje DK Ilava

ILAVSKÝ MESAČNÍK

3

KULTÚRNOSPOLOČENSKÉ NOVINY OBYVATEĽOV MESTA ILAVA

ROČNÍK VI. MAREC 2000 CENA 1 Sk

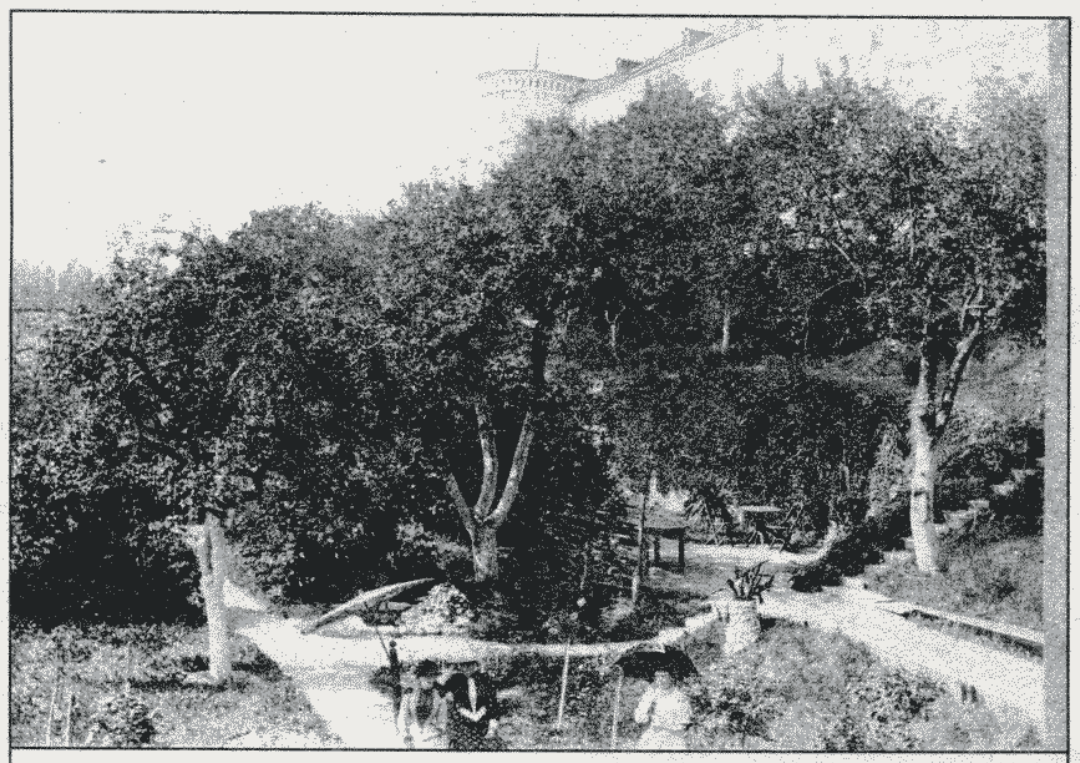

Ilava - Nedeľná idylka z roku 1895 v záhrade väznice. Túto zaujímavú a vzácnu fotografiu nám zapožičala riaditeľka Trenčianskeho múzea. Foto: Dr. Pattantyús

Na Veľkú noc - čisté mesto !

S prichádzajúcimi jarnými mesiacmi sprevádzanými prvými lúčmi slnka vychádzajú na povrch zeme nielen prvé jarné kvietky, ale v oveľa väčšej miere neporiadok, ktorý bol počas zimy skrytý pod snehovou prikrývkou. Pred veľkonočnými sviatkami je v každej domácnosti zaužívané takzvané jarné upratovanie. Aby sme sa však cítili dobre, je nutné mať poriadok a čistotu nielen za dverami, ale i pred nimi. Mesto Ilava v spolupráci s Technickými službami mesta Ilava v záujme skrášlenia a čistoty mesta podávajú pomocnú ruku všetkým, ktorí majú záujem o čistotu svojho mesta. Po dva víkendy budú v jednotlivých častiach mesta rozmiestnené veľkokapacitné kontajnery, do ktorých budú môcť občania uložiť odpad. Upozorňujeme občanov, aby do týchto kontajnerov nedávali odrezky z drevín (konáre a vetvy stromov). Upratovanie by nemalo obísť ani mestský cintorín, pretože tí, ktorí tam odpočívajú si zaslúžia ležať v krásnej, čistej a upravenej záhrade večného pokoja. Svoje organizačné schopnosti môžu počas týchto dvoch "upratovacích" víkendov plne rozvinúť najmä poslanci, členovia mestských výborov v úzkej spolupráci s občanmi. Veď stačí len s otvorenými očami pozrieť okolo seba !

Rozmiestnenie veľkokapacitných kontajnerov bude nasledovné :

Od 31. 3. 2000 - 2. 4. 2000

Klobušice - 1 ks v jarkoch, 1 ks pri DK, *Iliavka* - 1 ks pri zastávke - píla, 1 ks v dedine (na požiadanie pri cintoríne), *Skala* - 1 ks pri Potravinách, 1 ks na otoči, *Sihoť* - 1 ks pri detskom ihrisku, 1 ks pri vodárenskej bytovke

Od 7. 4. 2000 - 9. 4. 2000

ul. Medňanská, Jesenská, Pivovarská - 1 ks pri preliezkach medzi činžiakmi, 1 ks pri šk. dvore I. ZŠ, *ul. Záhumenská, SNP, Kukučínova* - 1 ks poľná cesta oproti SNP č. 509, *ulice Štúrova, Štefánikova, Hviezdoslavova, Sládkovičova* - 2 kusy pred kotolňou, *Mierové nám., ul. Košecká, ul. Moyzesova, ul. Ružová* - 1 ks na ul. Košeckej.

V prípade potreby a záujmu o pristavenie veľkokapacitného kontajnera mimo uvedených dátumov je možné sa obrátiť s objednávkou na Technické služby mesta č. t. 44 65 056 a 44 65 057. -I.S.-

Stále pracoviská OÚ

V mesiacoch január - február 2000 prebehli avizované zmeny pracovísk na Okresnom úrade v Ilave. Pre informáciu občanov uverejňujeme :

Stále pracoviská OÚ v Dubnici nad Váhom, ul. Bratislavská 380/31:

Odbor sociálnych vecí:
č. t. 4450220, 4450224
Pondelok: 7.30 - 15.00 hod.
Streda: 7.30 - 16.00 hod.
Piatok: 7.30 - 14.00 hod.
(Od 11.30 - 12.00 - obed. prestávka)

Odbor všeobecnej vnútornej správy:
č. t. 44 50 243
Pondelok: 7.00 - 15.30 hod.
Streda: 8.00 - 16.00 hod.
Piatok: 8.00 - 14.00 hod.
(Od 11.30 - 12.00 - obed. prestávka)

Matrika: č. t. 44 25 632
Pondelok: 8.00 - 15.00 hod.
Streda: 8.00 - 16.00 hod.
Piatok: 8.00 - 14.00 hod.
(Od 11.30-12.00 - obed. prestávka)

Odbor životného prostredia:
č. t. 44 50 246, 44 50 248
Pondelok: 7.00 - 15.30 hod.
Streda: 7.00 - 16.30 hod.
Piatok: 7.00 - 14.30 hod.
(Od 11.30-12.00 - obed. prestávka)

Odbor dopravy a cestného hospodárstva:
Streda: 12.00 - 16.00 hod.
Piatok: 7.30 - 13.00 hod.

Odbor živnostenský a ochrany spotrebiteľa:
Utorok: 12.00 - 15.30 hod.
Štvrtok: 8.00 - 12.00 hod.
(V prípade väčšieho záujmu zo strany občanov, budú úradné hodiny rozšírené).

Stále pracoviská Nová Dubnica:

Odbor sociálnych vecí - Pribinove sady, č. t. 44 34 057
Pondelok: 8.00 - 15.00 hod.
Streda: 8.00 - 16.00 hod.
Piatok: 8.00 - 14.00 hod.

Odbor všeobecnej vnútornej správy - Matrika, Sady Cyrila a Metóda
Pondelok: 8. - 11.30, 13. - 15. hod.
Streda: 8. - 11.30, 13. - 16. hod.
Piatok: 8. - 11.30, 12.30 - 14. hod.

Presťahované odbory OÚ Ilava na ul. Hurbanova č. 704 / 20 v Ilave :

Odbor dopravy a cestného hospodárstva: č. t. 44 64 218, 44 64 217
Pondelok: 7.30 - 11., 12. - 15.30 hod.
Streda: 7.30 - 11., 12. - 16.30 hod.
Piatok: 7.30 - 11. hod.

(Pokračovanie na 2. str.)

Je mestská časť Klobušice na tom tak dobre, ako sa písalo....

V minulom čísle Ilavského mesačníka si každý mohol prečítať článok, ktorého autor Ing. Stanislav Janúšek - ved. ref. výstavby a rozvoja mesta celkom správne vyčíslil pravdivý obraz ohľadom financovania investícií a projektov v mestskej časti Ilava - Klobušice za posledné obdobie. Len trocha pozabudol na jednu vec a to, že takto podané čísla krásne zavádzajú. Ak sa má dať ľuďom pravdivý obraz o financovaní a argumentuje sa so sumou vynaložených finančných prostriedkov na investície a projektovú dokumentáciu za určité obdobie, je na mieste uviesť aj sumu, ktorá je príspevkom mestskej časti za toto obdobie a prejaví sa v príjmovej časti rozpočtu mesta. Výška týchto celkových finančných prostriedkov (príspevok na počet obyvateľov, dane, nájmy, poplatky...) tvorí nemalú sumu. Od roku 1995, kedy to bolo asi 1,6 mil. korún je v rozpočte na rok 2000 cez 2,0 mil. korún. V priemere by sa dalo za posledných 6 rokov (ak berieme čiastku 1,8 mil.) hovoriť o sume 10,8 mil. korún + 4,5 mil. korún za predaj pozemkov pod IBV Klobušice, čo je spolu 15,3 mil. korún. Ak sa zrátajú investície za minulé volebné obdobie a roky 1999 a 2000, dospejeme k sume približne 7,1 mil. Teda rozdielom týchto súm vychádza čiastka 8,2 mil. Ročne nás stojí správa mesta, odvoz odpadu, čistenie a úpravy, zimná údržba, verejné osvetlenie, údržba, chod KSD atď, asi 1,3 mil. Sk. To sú trocha pridrahé služby.

Ing. Mário Hrubý
poslanec MZ Ilava

Do pozornosti obyvateľov časti KLOBUŠICE

V predchádzajúcom čísle Ilavského mesačníka boli uverejnené investičné akcie uskutočňované MsÚ od roku 1992, ako aj výška nákladov na projektovú dokumentáciu za toto obdobie a ostatná činnosť vykonávaná v tejto mestskej časti. Chcel by som však pripomenúť, že nielen prostriedky použité priamo v tejto časti sú všetky, ktoré sa Klobušíc, ako jednej zo šiestich mestských častí mesta Ilava týkajú. Je to aj pomerná časť prostriedkov na správu, prevádzku a výkon činnosti mestského úradu, domu kultúry a mestskej knižnice. Ďalej sú to príspevky pre telovýchovu, šport a činnosť v kultúre, starostlivosť o prestárlych občanov, ZPOZ, charita a ostatné občianske a spoločenské združenia. Čo sa týka investícií, ktoré bude treba v Klobušiciach v budúcnosti realizovať, predstavujú takýto finančný objem.

Na IBV Klobušice :

Kanalizácia dažďová	1 856 783 Sk
Komunikácie	6 486 676 Sk
Spolu	**8 343 462 Sk**

Kanalizácia splašková v celej mestskej časti :

Zberač k ČOV	10 747 000 Sk
Vedľajšie stoky	15 882 000 Sk
Spolu	**26 629 000 Sk**

Na poškodenú strechu hrobky, ktorá je kultúrnou pamiatkou, bola prizvaná pracovníčka zaoberajúca sa kultúrnymi pamiatkami. Tá po obhliadke a spracovaní správy o rozsahu poškodenia tohto objektu predbežne vyčíslila náklady na opravu vo výške cca 1, 5 mil. Sk.

Na záver by som chcel informovať občanov, že správa o činnosti mesta Ilava za predchádzajúce volebné obdobie rokov 1994 - 1998 sa nachádza v mestskej knižnici, kde si ju občania môžu pozrieť.

Ing. Ferdinand Zigo
prednosta MsÚ Ilava

Stále pracoviská OÚ

(Dokončenie z 1. str.)

Odbor živnostenský a ochrany spotrebiteľa: č.t. 44 64 139 , 44 64 142
Pondelok: 8. - 11., 13. - 15.30 hod.
Streda: 8. - 11., 13. - 16.30 hod.
Piatok: 8. - 11., 13. - 14.30 hod.

Odbor požiarnej ochrany:
č. t. 44 64 140 , 44 64 141
Pondelok: 7. - 15.30 hod.
Streda: 7. - 16.30 hod.
Piatok: 7. - 14.30 hod.
(Od 11. - 11.30 hod. obed. prestávka)

Odbor regionálneho rozvoja:
č. t. 44 64 138
Pondelok: 7.00 - 15.30 hod.
Streda: 7.00 - 16.30 hod.
Piatok: 7.00 - 14.30 hod.
(Od 11. - 11.30 hod. obed. prestávka)

A.K.

Zamerané na zdravie

Ambulancia Poradne zdravia pracuje v Považskej Bystrici od októbra 1999. Vyšetrenia sú bezplatné a záujemci sa môžu na vyšetrenie objednať telefonicky. Poprosili sme pani riaditeľku ŠZÚ MUDr. Siracku, či by neboli ochotní vycestovať za našimi dôchodcami, aby oni nemuseli cestovať do Považskej Bystrice. Ochotne nám vyšli v ústrety. Dňa 1. 3. 2000 do Klubu dôchodcov prišli pracovníčky Poradne zdravia pri ŠZÚ v Považskej Bystrici - pani doktorka Komorová a sestrička Hôrecká. Celé dopoludnie sa venovali našim dôchodcom. Vyšetrili ich 17. Každému odobrali krv z prsta a vyšetrili hladinu cholesterolu, triglyceridov a cukru. Potom zmerali tlak krvi, popýtali sa na ochorenia, na ktoré sa lieči, ako sa stravuje. Podľa výsledkov doporučili, na čo by mali dbať pri stravovaní a v životospráve.

Poradňa zdravia má v prvom rade význam pre ľudí v produktívnom veku. Podľa zisťovaných parametrov sa určuje stupeň rizika srdcovocievnych ochorení. Potom sa doporučia opatrenia, v prvom rade zmeny v životospráve, ktoré môžu toto riziko znížiť. Aj keď dôchodcovia už majú veľa rizikových faktorov, patria teda do skupiny vysokorizikových pacientov, boli radi, že sa im tieto vyšetrenia urobili. Mohli si skontrolovať, či dostatočne dbajú na zásady správnej životosprávy. Pani doktorka aj sestrička boli veľmi milé. Výsledky mali takmer všetci pomerne dobré až na vysoký tlak krvi, čo však bolo spôsobené tým, že vyšetrenie sa robilo nalačno a neužili preto lieky, ktoré bežne užívajú. Pani doktorka ešte raz pripomenula, že pre zdravý spôsob života je potrebné konzumovať menej mastných jedál, viac ovocia a zeleniny, mliečne výrobky a piť veľa tekutín. Veľmi dôležitá je vhodná pohybová aktivita.

Myslím, že táto akcia mala svoj zmysel. Aj touto cestou ďakujeme MUDr. Komorovej a sestričke p. Hôreckej, že boli ochotné venovať svoj čas dôchodcom v Ilave.

RNDr. Etela Eglyová
predseda soc. a byt. komisie MsZ

Zbierajme kódy slovenských výrobkov

Ak chcete pomôcť zatiaľ neznámej osobe, ktorá potrebuje napr. invalidný vozík či iné nevyhnutné prostriedky k prežitiu, zapojte sa do akcie vystrihovania kódov zo slovenských výrobkov, so začiatočným trojčíslím 858 (mlieko, džúsy, keksy ...). Ak ste sa rozhodli pre pomoc iným týmto spôsobom prineste vystrihnuté kódy do našej redakcie - DK Ilava, Farská 84/5.

Ďakujeme! -ga-

8 586000 041011 >

POĎAKOVANIE

Cestou Ilavského mesačníka úprimne ďakujem kolektívu lekárov a sestier z detského oddelenia, JIS, odd. A, NsP Ilava, za príkladnú starostlivosť a obetavosť, ktorú poskytli mojej dcérke Márii Rendekovej, počas jej pobytu v nemocnici.

H. Rendeková

Mierové námestie s novou podobou

Februárové a marcové zásadné zásahy do vzhľadu Mierového námestia nasvedčujú tomu, že sa chystá jeho rekonštrukcia. Je spracovaných niekoľko alternatív projektov, z ktorých bude mestské zastupiteľstvo vyberať tú najvhodnejšiu. V rozpočte je uvažované na rekonštrukciu námestia so sumou 1 mil. 500 tis. Sk na tento rok.

-ga-

Likvidácia starého živého plotu na Mierovom námestí

Pozor na vypaľovanie tráv !

Každoročne na jar spaľuje oheň na lúkach suchú trávu, krovíská, či dokonca aj stohy slamy. Najčastejšie ho úmyselne zakladá človek so zámerom uľahčiť si obrábanie pôdy v presvedčení, že po "pohnojení" popolom dosiahne krajšiu a hustejšiu trávu. Opak je však pravdou. Vypaľovanie prináša viac škôd než osohu. Osobitne škodlivé je vtedy, keď zasiahne i stromovú výsadbu. Oheň spaľujúci suchú trávu sa pri nízkej vlhkosti vzduchu vo veternom počasí dokáže rozšíriť do okolia rýchlosťou ľudskej chôdze. Netreba azdą zdôrazňovať, aké problematické býva potom uhasenie rýchlo sa šíriaceho požiaru. Napokon správy v čiernej kronike informujú o nejednom prípade, keď obeťou takéhoto vypaľovania bol práve zakladateľ ohňa. Tento náš zlozvyk, ktorý je na Slovensku veľmi rozšírený, vo vyspelom svete je už dávno zabudnutý a uplatňuje sa nanajvýš v Afrike príp. v oblasti Amazónskych pralesov. Naša spoločnosť vedomá si škodlivosti vypaľovania uzákonila viacero právnych noriem, ktoré zakazujú a zároveň sankcionujú tento "národný šport" Slovákov. Napr. zákon č. 23 / 1962 Zb. v § 22 zakazuje po celý rok vypaľovať na poľných plochách, kroviskách, trávu, burinu i suché tŕstie. Okrem toho vypaľovanie zakazujú aj niektoré ustanovenia zákona o životnom prostredí, zákona o ochrane prírody a krajiny a ďalšie.

Osobitne škodlivé je vypaľovanie suchých tráv a krovísk pre poľovnícke hospodárenie. V jarnom období sa pri ňom zničia znášky vajec pernatej zveri, novonarodené mláďatá malej srstnatej zveri, ktorá práve v takýchto suchých porastoch našla svoj dočasný úkryt, ale aj hniezda spevavých vtákov hniezdiacich na zemi. Poľovná zver po vypálení svojich prirodzených úkrytov je nútená migrovať do okolia a príde aj o zdroje živočíšnej a rastlinnej potravy (hmyz, mäkkýše, semená burín), ktoré sú mimoriadne dôležité v jarnom období pri znáškach vajec a liahnutí mláďat. Navyše spálené plochy na ňu pôsobia stresujúco a zápach spáleniny jej dlho bráni opäť sa usídliť v pôvodných lokalitách. Okrem toho sú tu i ďalšie negatívne činitele. Znečisťovanie ovzdušia, napomáhanie vytvárania skleníkového efektu na Zemi, ničenie ozónu, následkom čoho je zväčšovanie ozónovej diery a pod. V neposlednom rade sú to riziká vzniku veľkých požiarov, hlavne lesných a taktiež zlý príklad pre mladú generáciu, ktorá sa dostáva do rozporu so svojím vedomím, nakoľko v školách získava iné informácie z oblasti ochrany prírody a v praxi je konfrontovaná s úplne inou realitou.

Nedávajme priestor pyromanom, upozorňujme na škodlivosť ich konania. Mimochodom - pyromania je diagnóza! **M. Pagáč**

Ochrana lesov pred požiarmi v roku 2000

Lesy sú nielen zdrojom cennej suroviny - dreva, ale majú ešte ďalšie významnejšie funkcie, ako je zlepšovanie životného prostredia, výdatné zásobovanie a regulovanie vodných zdrojov a poskytujú možnosť relaxácie. Najväčšie nebezpečenstvo lesom hrozí hlavne v jarnom období a v období dlhotrvajúceho suchého počasia. Ako vyplýva z rozboru požiarov, lesné požiare spôsobujú každoročne značné materiálne, ako aj nezanedbateľné ekologické škody.

V období rokov 1997 až 1999 vzniklo v okrese Ilava 86 požiarov v prírodnom prostredí so škodou 555 800,- Sk. Najčastejšou príčinou lesných požiarov u nás je človek a jeho hospodárska a iná činnosť. Väčšina požiarov vzniká z neopatrnosti, alebo podcenením požiarneho nebezpečenstva pri používaní otvoreného ohňa. Z analýzy požiarovosti za posledných päť rokov vyplýva, že najviac požiarov vzniká v mesiacoch marec až august.

Systém protipožiarnej prevencie a ochrany lesov vyplýva zo všeobecne záväzných právnych predpisov na úseku požiarnej ochrany, najmä so zákona SNR č. 126/85 Zb. o požiarnej ochrane v znení neskorších predpisov a vyhlášky MV SR č. 82/96 Z.Z. v znení neskorších predpisov.

V zmysle uvedených právnych predpisov Okresný úrad v Ilave - odbor požiarnej ochrany upozorňuje fyzické osoby najmä:

- na povinnosť dodržiavať zásady požiarnej bezpečnosti pri činnostiach spojených so zvýšeným nebezpečenstvom vzniku požiaru, napr. pri spaľovaní horľavých látok a odpadov, pri nevyhnutnej manipulácii s otvoreným ohňom na miestach s možnosťou vzniku požiaru,
- na povinnosť dodržiavať zásady požiarnej bezpečnosti v čase zvýšeného nebezpečenstva vzniku požiaru, t. j. najmä v jarných mesiacoch alebo v obdobiach dlhotrvajúceho suchého počasia,
- na zákaz fajčiť a používať otvorený oheň na miestach so zvýšeným požiarnym nebezpečenstvom, napr. miesta, kde sa skladujú, používajú, spracúvajú pevné, suché horľavé látky, horľavé kvapaliny a plyny,
- na zákaz vypaľovať porasty a zakladať oheň na miestach, kde by sa mohol rozšíriť,
- na dôslednú realizáciu povinností, ktoré vyplývajú pre občanov o poskytnutí osobnej a vecnej pomoci,
- na možnosť uloženia pokuty fyzickej osobe za priestupok spáchaný na úseku požiarnej ochrany v zmysle § 78 zákona SNR č. 126/85 Zb. o požiarnej ochrane v znení neskorších predpisov až do výšky 10 000,- Sk.

Je potrebné si uvedomiť, že príroda má slúžiť nám všetkým na oddych a pre utužovanie nášho zdravia a preto je nutné s ňou zaobchádzať šetrne a neničiť ju.

mjr. PO Ing. Anton Miko
náčelník odboru PO

UPOZORNENIE

Upozorňujeme občanov, že v prípade úmrtia člena rodiny je dôležité, aby toto bolo nahlásené v dostatočnom časovom predstihu pred pohrebom na TSM za účelom skvalitnenia bezproblémového priebehu pohrebného aktu. Vykopanie jamy je ovplyvnené poveternostnými i organizačnými podmienkami, preto je dôležité, aby TSM boli včas informované.

Riaditeľ TSM

Obvodné oddelenie policajného zboru v Ilave informuje

V mesiaci február 2000 OO PZ Ilava zaznamenalo nasledovné trestné činy:

* * *

Nezistený páchateľ dňa 2. 2. 2000 od 20.00 hod. do 06.00 hod. a dňa 3. 2. 2000 vylomil ochrannú mrežu a následne rozbil okno na objekte firmy Privatex Nova s. r. o so sídlom v Košeci, kde z kancelárie odcudzil počítačovú zostavu v hodnote 59 000,- Sk.

* * *

Dňa 2. 2. 2000 v čase okolo 19.00 hod. požadoval syn od svojej matky pod hrozbou vyhrážania a fyzického násilia finančné prostriedky, ktoré mu nakoniec matka zo strachu vydala. Skutok bol kvalifikovaný ako trestný čin vydierania.

* * *

Doposiaľ neznámy páchateľ dňa 4. 2. 2000 od 05.40 hod. do 06.35 hod. vykonal krádež vlámaním do drevoskladu v obci Ladce, kde zo skladu odcudzil 200 litrov motorovej nafty a 2 ks motorových píl zn. Husqvarna, čím spôsobil firme Lesy škodu vo výške cca 30 000,- Sk.

* * *

V priebehu mesiaca december 1999 mladistvé osoby z obce Mikušovce štyrikrát navštívili miestne pohostinstvo, kde postupne počas prevádzky pohostinstva odcudzovali z tohto objektu finančné prostriedky a alkoholické nápoje, čím spôsobili majiteľovi škodu vo výške 15 000,- Sk.

* * *

Dňa 11. 2. 2000 od 18.00 hod. do 05.40 hod. a 12. 2. 2000 doposiaľ nezistený páchateľ za použitia násilia vnikol do potravín zv. Klasik v obci Ladce. Z objektu odcudzil rôzny tovar v celkovej hodnote cca 20 000,- Sk.

* * *

Podobne si počínal doposiaľ nezistený páchateľ, ktorý dňa 11. 2. 2000 od 22.00 hod. do 07.00 hod. dňa 12. 2. 2000, vnikol do objektu pohostinstva Konbier v Ilave. Z uvedeného objektu odcudzil hifi-vežu a rôzne druhy alkoholických nápojov a cigariet, čím spôsobil celkovú škodu vo výške 30 000,- Sk.

* * *

Dňa 13. 2. 2000 v čase o 13.45 hod. v meste Ilava dvaja maloletí páchatelia z DD Klobušice sa pokúsili vniknúť do zaparkovaného osobného mot. vozidla, z ktorého chceli odcudziť autorádio. Počas odlištovania okna na osob. mot. vozidle boli vyrušení majiteľom osob. mot. vozidla a dali sa na útek, avšak následne na to boli zadržaní.

* * *

V mesiaci február bol zistený páchateľ neoprávneného užívania cudzieho motorového vozidla, ktorý z mesta Ilavy bez vedomia a súhlasu rodičov zobral kľúče od osob. mot. vozidla, s ktorým vykonal neoprávnenú jazdu.

* * *

Maloletí a mladiství páchatelia z obce Košeca počas návštevy v Ilave si vytypovali odparkované osobné mot. vozidlo zn. Vaz na Ul. Košeckej, kde sa pokúsili z uvedeného vozidla odcudziť autorádio zn. MTC. Po rozbití vetracieho okienka na tomto vozidle však boli vyrušení majiteľom vozidla a následne na to sa dali na útek. Ich konanie bolo kvalifikované ako pokus trestného činu krádeže.

* * *

Na Mierovom námestí v Ilave nezistený páchateľ v nočnej dobe z 23. na 24. 2. 2000 vykonal krádež vlámaním do predajne nábytku zv. Lea. Z objektu predajne následne odcudzil počítačovú zostavu, čím spôsobil majiteľke predajne škodu vo výške 65 220,- Sk.

* * *

Dňa 25. 2. 2000 na námestí v Ilave došlo k pretrhnutiu telekomunikačného kábla pracovníkmi TSM Ilava, ktorí tam vykonávali na základe príkazu nadriadeného terénne úpravy. Uvedeným konaním bola spôsobená škoda Slovenským telekomunikáciám Pov. Bystrica vo výške 10 000,- Sk. Skutok bol kvalifikovaný ako podozrenie z trestného činu poškodzovania prevádzky verejnoprospešného zariadenia.

* * *

Dňa 2. 2. 2000 od 14.45 hod. do 11.30 hod. dňa 29. 2. 2000 doposiaľ nezistený páchateľ vykonal krádež vlámaním do šopy a pivnice rodinného domu v obci Zliechov. Následne z uvedených objektov odcudzil rôzne el. náradie a uskladnené poľnohospodárske produkty, čím spôsobil majiteľke škodu vo výške 17 000,- Sk.

mjr. Miroslav Králik
riaditeľ OO PZ Ilava

Marec - mesiac knihy

Z knižných noviniek v mestskej knižnici vyberáme do pozornosti čitateľov:

Beletria:

Vandenberg, P.: Pompejčan. Vydav. Ikar, 270 s .
Salinger, J. D.: Franny a Zooey. Vyd. Slov. spisovateľ, 119 s.
Horecký, K.: Brechanie na pokojných cestujúcich. Kniž. centrum Žilina, 182 s.
Castelot, A.: Napoleon a jeho ženy. Ikar, 183 s.
Hemingway, E.: Posledné safari. Slov. spisovateľ, 260 s.
McBain, E.: Sneh. Slov. spisovateľ, 262 s.
Černá, E.: Reportérkina spoveď. Ikar, 167 s.
Dvořák, P. - Kállay, K.: Krvavá grófka. Rak, 293 s.
Simmel, J. M.: Láska je posledný most. Slov. spisovateľ, 431 s.

Knihabil! V núdzi pozná najlepšieho priateľa! Kesba'v. Jakovský

Populárno - náučná literatúra:

Thiel, E.: Reč tela prezrádza viac ako tisíce slov. Media Klub, 128 s.
Klatz, R.: Zastavte čas. Motýľ, 340 s., Nevyriešené záhady sveta. Mladé letá, 320 s.
Smrček, M.: Vreckový atlas exotických vtákov. Art Area, 315 s.
Pietroni, P.: Alternatívna starostlivosť o zdravie. Cesty, 224 s., Staroveké civilizácie. Slovart, 128 s.

Literárna súťaž

Považská knižnica Považská Bystrica vyhlasuje v spolupráci s mestskými knižnicami v Púchove, Ilave a v Dubnici nad Váhom 4. ročník regionálnej súťaže "Kráľ čitateľov". Súťaž má nenásilnou formou rozvinúť u detí a mládeže literárny talent.

Vek súťažiacich: *žiaci 6. až 9. ročníkov základných škôl. Súťaž má dve časti:*

Písomná časť: *Účastníci súťaže majú za úlohu vymyslieť rozprávku alebo príbeh pre svojho mladšieho súrodenca, ktorý môžu zveršovať, alebo mu dať podobu komixu. Súťažná práca má mať rozsah maximálne 5 listov formátu A4. Listy zviažte do tvaru albumu alebo zlepte za sebou a vytvorte leporelo (skladačku). Dej obrázkovo dotvorte. Ak neviete pekne kresliť môžete si pomôcť výstrižkami z časopisov.*

Ústna časť: *a./ súťažiaci, ktorých porota vyberie do finále, svoju prácu prečítajú a v krátkosti o nej porozprávajú,*
b./ vo vedomostnej súťaži budú odpovedať na otázky z histórie a súčasnosti Považského regiónu a z oblasti literatúry pre deti a mládež.

Podmienky súťaže: *Súťažiaci je čitateľom knižnice. Súťažné materiály prihlásiť a odovzdať v termíne* ***do 28. apríla 2000*** *na adresu:* ***Považská knižnica, odd. pre deti a mládež, Štúrova 41 / 14 , 017 45 Považská Bystrica.***

Súťažné práce nevraciame !

Finále súťaže: *Uskutoční sa 24. mája 2000 a bude spojené s korunováciou Kráľa čitateľov. Do finále súťaže budú vybraní súťažiaci zo všetkých troch okresov. Prihlásené súťažné práce bude hodnotiť trojčlenná porota zložená zo zástupcov kultúrnych inštitúcií a škôl.*

Finančné zabezpečenie: *Cestovné a výdavky spojené s účasťou si hradí každý sám. Občerstvenie a náklady spojené s organizáciou regionálneho kola hradí Považská knižnica.*

Dobre vidíme iba srdcom

V roku 2000 si pripomíname 100. výročie narodenia Antoina de Saint - Exupéryho, autora jednej z najslávnejších kníh sveta - Malý princ. Vydavateľstvo Mladé letá je tou planétkou, z ktorej sa rozbieha Malý princ v nových a nových vydaniach k malým aj dospelým čitateľom v slovenskom preklade. Aj preto vznikla myšlienka vyhlásiť literárno-výtvarnú súťaž s názvom ***Dobre vidíme iba srdcom - rozprávanie o priateľstve, dobre, kráse.*** *Rozprávanie o najkrajšom priateľstve, aké deti prežili alebo prežívajú so svojím rovesníkom alebo dospelým. Nie každý mal šťastie stretnúť skutočného priateľa, ale všetci po ňom túžime. Súťažná práca môže byť aj predstavou o priateľstve, o tom, či ho budeme potrebovať aj v treťom tisícročí. Súťažná práca môže mať podobu úvahy, listu, rozprávania, ale aj poviedky, básne, prípadne výtvarné stvárnenie. Uvítame aj plastické stvárnenie postavičky Malého princa (z handričiek, dreva, papiera, plasteliny a pod). Súťaž sa uskutoční v dvoch vekových kategóriách:*
pre deti od 6 do 10 rokov, pre mládež od 11 do 15 rokov.
Vyhlasovateľom súťaže sú Mladé letá v spolupráci s Francúzskym inštitútom v Bratislave a Bibianou - medzinárodným domom umenia pre deti. ***Súťažné práce v rozsahu najviac 3 rukopisné strany treba poslať do 15. mája 2000 na adresu: Vydav. Mladé letá, Sasinkova 5 , 815 19 Bratislava.*** *Najlepšie z nich budú vystavené v priestoroch Francúzskeho inštitútu v Bratislave na Sedlárskej ulici, kde bude 21. júna slávnostné vyhlásenie výsledkov súťaže spojené s odovzdávaním cien a kultúrnym programom.* Ľ. L.

HISTÓRIA A SÚČASNOSŤ ILAVSKÉHO DIVADLA

Pokračovanie z minulého čísla.

Po oslavách 75. výročia divadla sme vykonávali ďalší prieskum činnosti ochotníckeho divadla u ešte žijúcich členov ilavského divadla a dospeli sme k novým poznatkom o ilavskom divadle.

Činnosť ochotníckeho divadla neustala ani počas 2. svetovej vojny a ani po nej. Už v roku 1938 divadelný súbor odohral divadelnú hru "Štefánik", kde účinkovalo 32 hercov. Hra mala veľký úspech a ilavskí divadelníci ju odohrali okrem Ilavy ešte v Dubnici n. V. a v Ladcoch.

80
1920 - 2000

V roku 1943 to bola divadelná hra" Betlehemská hviezda", v roku 1945 "O zakliatom srdiečku". Tieto hry režíroval ilavský kaplán **Justín Beňuška**. V roku 1956 sa po prvýkrát predstavil **Ľudovít Zurian** a to s hrou "Ľudia dobrého srdca", ktorá čerpá z lesníckeho prostredia. V tejto hre účinkovali učitelia Gymnázia v Ilave **prof. Mikuláš Bystrický, Mikuláš Kobza, Frízíková** a ďalší. V 50. a 60.-tich rokoch nastupuje nová generácia hercov i režisérov, z nich možno spomenúť: **Jožka Kováčika**, učiteľku **Magdu Prášilovú**. z hercov to boli : **Marián Haas, Peter Podhradský, Vojtech Bystrický, Zlatica Dobošová, Ivan Nosek, Pavol Bielik, Ján Bačík, Gabriela Rosenbaumová, Jozef Kováčik, Dana Majerechová, p. Poláčková, Kamila Klacková, Jozef Podskoč, Mária Hrivňáková-Žúrková, Milan Krchňák, p. Remenárová, František Mazánik, Milan Košík, Emília Kováčiková, Eva Vronková Vendelín Ševko, Daniela Schillerová, Anton Klobučník, Peter Mišík, Mária Geregová, Hana Gáborová, Irena Ševčíková**

Z divadelných hier boli odohrané: v roku 1958: "Detvanček a Hopsasa vo svete nestratia sa", v roku 1964 -" Podpaľačova dcéra", 1965 - "Inkognito", 1967 - bola druhá premiéra hry Ľ. Zuriana - "Mátoha" z poľovníckeho a rybárskeho prostredia. V roku 1968 bola odohraná posledná divadelná hra v Osvetovej besede pod názvom "Frndolína". Nová etapa sa začala v roku 1989, kedy vtedajší riaditeľ kultúrneho domu pán Winkler a jeho pracovníčka Mária Krajčiová začali uvažovať znovu oživiť divadlo v Ilave. Prvá hra bola " U nás taká obyčaj", ktorej premiéra bola 27. mája 1990. Režisér Ivan Piško z Dubnice nad Váhom si s hercami verili a vyšlo to. Herecké výkony **Janky Heisarovej, Stana Meliša, Moniky Haluskovej, Jarky Haluskovej, Bohuša Pastierika, Milky Kovačikovej** boli na veľmi dobrej úrovni. Svojím spevom a hereckým prejavom upútala Anka Živčicová. Herci sa doslova kontaktovali s obecenstvom a posledná scéna "Svadba" končila ako ozajstná svadba, herci rozdávali pálené i svadobné koláče. Scénu maľovali pracovníčky DK **Eva Nemlahová a Oľga Martišová.**

Trampoty s láskou rok 1974 na snímke: Ševko, Schillerová (Dudeková), Klobučník, Ševčíková (Amrichová), Mišík, Geregová (Držíková), Janíková (Prášilová) - režisérka, Košík, Kováčiková, Gáborová, (Škundová), Vronková.

Od roku 1991 prevzal v súbore režisérsku prácu Stano Meliš, ktorý spolu s členmi dali súboru názov "Pod vežou" a stali sa členmi Združenia divadelných ochotníkov Slovenska. Do prvej hry "Kamenný chodníček" od F. Urbánka obsadil nových skúsených hercov z H. Poruby **Milana Hudeca** a **Fera Drestu**, ale hlavne mladých - **Stanku Poláčkovú, Moniku Melišovú, Karmen Čačkovú, Stana Meliša ml..** Nasledovali ďalšie hry "Kmotrovci", kde podala veľmi dobrý výkon Stanka Poláčková (rádio Dúha), "Ulička sv. Floriána", "Nevesta zo žalára", v ktorých debutovali ďalší herci **Jarka Staňová, Anka Živčicová, Mária Staňová, Daniel Hrubiško, Marián Meliš, Štefan Živčic, Gabika Hudecová, Janka Jankeová.**

Keďže v Ilave sa nezachovali kulisy, režisér Stano Meliš po dohovore so starostom H. Poruby previezol kulisy z Poruby do Ilavy.

(pokračovanie v budúcom čísle) **Stano Meliš**

Divadelná hra "U nás taká obyčaj" rok 1990. Režisér Ivan Piško, zľava: Milka Kováčiková, Jarka Halúsková, Bohuš Pastierik, Monika Halúsková, Stano Meliš, Janka Heisarová, Dáša Ofúkaná, Katka Pajerská, Vlado Uríček.

MATRIKA INFORMUJE

V mesiaci február 2000 sa v ilavskej nemocnici narodili 3 maličkí Ilavčania, manželstvo uzatvorili 4 páry snúbencov.

Navždy nás opustili: **Cyril Pagáč, Anna Sabadková, Rudolf Holba**

Blahoželáme:

85 rokov sa v týchto dňoch dožíva: **Vendelín Burdej**

80 rokov sa v týchto dňoch dožívajú: **Justína Drgová, Katarína Sládková**

75 rokov sa v týchto dňoch dožívajú: **Adela Kobzová, Václav Mika**

K jubileám prajeme našim spoluobčanom všetko najlepšie, veľa šťastia a zdravia do ďalších dní.

❄ Zimné radovánky ❄

Ilavský región vlastní svoje prekrásne zákutia prírody, ktoré lákajú turistov v letnom i zimnom období. Jednou z týchto zákutí je i oblasť Vršatca a jeho okolia. Oblasť už oddávna spája ľudí svojím historickým a dynamickým vývojom. S históriou dnes už spájajú iba zrúcaniny hradu Vršatec, stojace na vápencových bralách Bielych Karpát. Novšie vybudované rekreačné stredisko taktiež momentálne zíva prázdnotou. Bohatá a krásna príroda akoby chcela návštevníkov odmeniť svojou scenériou, faunou a zdravým vysokohorským ovzdušim. Nachádzajú tu možnosť využitia športovci (cyklocross, lyžovanie), ale i obnovu a načerpanie nových síl chorí a handicapovaní občania.

Možnosť rekreačného pobytu handicapovaným občanom bola ponúknutá priamo okresnými predstaviteľmi v Ilave v zimnom i letnom období na okresnej chate "Kysuca". Túto ponuku sme využili v dňoch 14. 15. a 16. januára 2000 a v dňoch 11., 12. a 13. februára 2000. Za zdravím vycestovalo desať rodín zo Základnej organizácie sluchovo postihnutých v Ilave. Do obce Vršatské Podhradie sme pricestovali autobusom. Na chatu sme už kráčali pešo. Vršatská zima sa nám tentoraz ukázala v plnej zimnej nádhere. Snehu bolo toľko, že sme sa sotva z neho vyťahovali. Ťažko zdolaná cesta ku chate bola ale balzamom našich duší. Tu, v cieli nás čakala teplučká chata "Kysuca", za čo ďakujeme pani Kvasničkovej, ktorá sa stará o jej chod.

Neviete si predstaviť radosť našich detí, ktorým sa takýto výlet dostáva málokedy. Ihneď postavili obrovského snehuliaka. Samozrejme, my dospelí sme im tiež pomohli, pretože im mrzli ruky. Vymrznutí, nasánkovaní, nalyžovaní a naguľovaní sme všetci sadali k voňajúcej kapustnici, ktorú pripravila predsedníčka pani Janka Gajdošová so ženami. Počas pobytu na Vršatci sme deťom každý deň usporiadali rôzne zimné súťaže a radosti. Uskutočnili sme aj niekoľko peších túr. Zúčastnili sme sa i pravého dedinského maškarného plesu.

Náš zimný pobyt na Vršatci sa skončil. Odchádzali sme obohatení o množstvo pekných zážitkov a úplne iní, zdravší. Ani nevieme, ako by sme vyjadrili vďaku tým, ktorí nám - handicapovaným túto pomocnú ruku podali.

Ďakujeme touto cestou prednostovi Okresného úradu v Ilave Ing. R. Lackovi, Ing. J. Gramatovi, Ing. Ľ. Mikulovi a všetkým, ktorí nám tento pobyt umožnili.

J. Gašparová

Z redakčnej pošty

Z príspevku nášho pravidelného dopisovateľa pána Búrika vyberáme :

"Veľké množstvo "kritických ohlasov" na adresu nášho primátora pána Ing. Pavla Čiernika, ktoré som zaregistroval (a v prvom momente vyslovil aj ja), kvôli rekonštrukcii Mierového námestia odstránením starých stromov, ako aj odstránením "okrasného plotu", ma prinútilo sadnúť k písaciemu stroju a napísať niečo o tom.

Primátor Ing. Pavol Čiernik "urobil najväčšiu chybu" pri rekonštrukcii Mierového námestia tým, že pristúpil k jedinému možnému riešeniu - radikálne odstrániť naraz všetko - staré stromy a starý okrasný plot. Mešťania mesta Ilavy, spomeňme si láskavo na chvíle, keď bol silný vietor a čo spôsoboval tento silný vietor. Námestie bolo plné polámaných konárov, ešte veľké šťastie, že padajúce suché konáre nikoho nezranili. Tzv. "okrasný živý plot"! Bol ním ?! Okraje tohto plotu sa na jar síce zazeleneli - no vnútorná časť bola suchá. Rozrastajúci sa plot čoraz viac zasahoval do priestoru chodníka, čím ho fakticky znefunkčňoval. Jedinú, zásadnú chybu vidím v tom, že vedúci referátu výstavby a rozvoja mesta, nezverejnil štúdiu o budúcom vzhľade námestia po ukončení rekonštrukcie. Ak by občania mali možnosť vidieť takúto štúdiu, rozhodne by nevyslovovali rozhorčené protesty.

Občania mestskej časti Sihote zaregistrovali radikálnu úpravu tokov i brehov Košeckého i Porubského potoka v mieste ich sútoku. Treba povedať "Pán Boh zaplať "!, za tento počin. V rozhovoroch s občanmi tejto (a nielen tejto) časti zaznievajú hlasy, aby sa pokračovalo aj naďalej v tejto úprave. V oblasti "dolného mýtneho mostu" sú dve hate. Horná je pri areáli NsP a dolná pod týmto mostom. V čase, keď je nízky stav vody, je potrebné tieto hate prehĺbiť čo najviac, vyčistiť od rôzneho nevhodného porastu, poprípade zvýšiť výšku "haťových múrov", aby zadržiavali čo najviac prívalových vôd. Ak si zmeriame výšku hladiny dna pod "dolnou haťou" a výšku dna pri sútoku potokov, zistíme, že v tejto časti je príliš veľký spád, ktorý v čase veľkých vôd berie so sebou všetko a zanáša na jednej strane prepadové jamy pri tlačiarni Ekonóm, ako aj pod železničným mostom. Vyššia hladina vody Košeckého potoka bráni plynulému odtoku vôd z Porubského potoka, čím sa spôsobuje postupné zanášanie dna a vzdúvanie vôd.

Pri príležitosti rekonštrukcie Mierového námestia sa ozvali hlasy občanov zo Záhradníckej ulice (ale aj ostatných častí mestskej časti Sihoť), že kedy prídu na rad. Dotýka sa to výstavby chodníkov, rekonštrukcie povrchu ciest. Občania, ktorí majú postavené garáže pri obytných domoch pri Košeckom potoku vyslovujú prosbu na mestské zastupiteľstvo, či je možné realizovať po celej dĺžke garáží asfaltovú cestu a verejné osvetlenie tejto cesty. V zimnom období je tento prístupový úsek ku garážam problematický pre jamy, aj pri používaní odhŕňačov snehu.

Nešťastné riešenie odpadových šácht na strane pri ceste ku garážam spôsobuje, že topiaci sa sneh (jeho vody) pretekajú práve do týchto šácht, ktoré nie sú prispôsobené na prijímanie cudzej vody, čo spôsobuje zatápanie pivníc v týchto obytných domoch..... "

-r-

Škôlkári v telocvični

Každý druhý týždeň, vždy v pondelok, využíva priestory telocvične I. ZŠ na ul. Medňanskej i materská škola. Deti v sprievode rodičov a učiteliek tak majú možnosť zacvičiť si na rôznych náradiach, zahrať sa všakovaké hry a v neposlednom rade oboznámiť sa so školským prostredím. S touto aktivitou vyšla riaditeľka MŠ Božena Mogorová spolu s učiteľkami Gabrielou Štefancovou a Katarínou Držíkovou, ktoré tu s deťmi a rodičmi trávia svoj voľný čas. Na cvičenie sa deti veľmi tešia a taktiež s návštevnosťou môžu byť cvičiteľky spokojné, pretože sú i také pondelky, keď sa ich v telocvični stretne aj cez tridsať. V mene vedenia MŠ, rodičov a detí i touto cestou ďakujeme riaditeľke I. ZŠ Ilava Mgr. Márii Šištíkovej za pochopenie a umožnenie využiť ich telocvičňu pre našich najmenších.

-ra-

Hravosť deti MŠ v školskej telocvični

HUMOR STAREJ ILAVY

Účet

Veľmi dobre známy ilavský murársky majster Štefan Čierník bol na spiatočnej ceste z Košece, kde kontroloval svojich tovarišov na stavbe. Spokojné zadumanie mu nerušil ani rytmický úder kopýt jeho obľúbeného čierneho koníka zapriahnutého do bričky. Zo zadumania ho vyrušilo až poznanie pešieho pocestného, vykračujúceho svižne po ceste smerom na Ilavu, podopierajúceho sa parádnou paličkou.

"Dobrý deň, pán doktor, odkiaľže?" - volal na ilavského advokáta doktora Déneša. Ten sa otočil, odpovedal na pozdrav a dodal: "Ále, bol som v Košeci vybavovať jeden môj prípad." Murársky majster ho úctivo vyzval, aby si k nemu prisadol, že ho dovezie až domov. Sediac, rozprúdil sa živý rozhovor, pri ktorom murársky majster využil danú príležitosť a obrátil sa na doktora s prosbou o radu. Ten veľmi ochotne poradil, za čo sa mu hneď dostalo úctivého poďakovania. Ich družná debata skončila až v Ružovej ulici, kde doktor býval a mal tam aj advokátsku kanceláriu. Priateľsky sa rozlúčili a každý sa pobral svojou stranou. Od tejto príhody prešli len dva či tri dni, keď murársky majster obdržal poštou obálku, z ktorej bolo zrejmé, že bola odoslaná z advokátskej kancelárie doktora Déneša. Nadvihol obočie a so zvedavosťou ju otvoril. Roztvoril list, z ktorého mu najskôr udrel do očí veľký nápis - účet. Pozrie sa lepšie a číta, že za advokátsku poradňu dňa toho a toho má zaplatiť honorár dvadsať korún. Počiatočná zvedavosť sa zmenila na hnev. Nevdojak si odpľul a zašomral čosi nezrozumiteľné. Podvečer, keď zašiel do mestského hostinca na pohár vína, našiel tam už sedieť dobrého priateľa, tesárskeho majstra Jána Dolinského. Prisadol k nemu, objednal si víno a neodolal, aby sa priateľovi okamžite neposťažoval na to, čo mu vyviedol doktor Déneš.

Podrobne mu rozpovedal priebeh ich spoločnej cesty z Košece, zakončiac otázkou: "No, čo na to povedia?". Opýtaný silnejšie zabafkal so svojej neodmysliteľnej fajky, pousmial sa a takto radil svojmu priateľovi: "Štefan, musia byť taký šikovný, ako pán doktor !" Nuž áno, ale ako, poradia." Pri tejto požiadavke priateľa tesárskemu majstrovi sa huncútsky rozžiarili oči a povedal: "Viezli na svojej bričke pána doktora z Košece do Ilavy?" "Áno". "No vidia. Keď ho teda viezli, pošlú aj oni účet za furmanku a to tiež na dvadsať korún a budú vyrovnaný. Ako sa do hory volá, tak sa z hory ozýva, veď poznajú to naše porekadlo"! A tak sa i stalo. Keď sa po pár dňoch pán doktor pred obecným domom stretol s murárskym majstrom Čiernikom, úctivo ho pozdravil a pohrozil žartom: "Oni sú huncút ! Prezradia mi, ktorý fiškál im to len poradil ?!"

Jozef Majerech Mrzúch

Šťastná umelkyňa po otváracom koncerte tohtoročnej IHJ.

Program DK Ilava

25. 3. - sobota 7.00 hod. sála DK:
BURZA zberateľských zaujímavostí

26. 3. - nedeľa 16.00 hod. sála DK:
Ilavská hudobná jar - záverečný koncert bývalých absolventov ZUŠ

9. 4. - nedeľa - 13.00 hod. vestibul DK:
Otvorenie výmennej výstavy detských prác žiakov mesta Gyór " Stop fajčeniu a drogám", ku Svetovému dňu zdravotníctva.
Prítomní budú i predstavitelia mesta Gyór.

17. 4. - pondelok - 13.00 vestibul DK:
Vernisáž okresnej výstavy žiakov okresu Ilava "Vesmír očami detí ".

23. 4. - nedeľa: **Veľkonočná disco-zábava**

30. 4. - nedeľa - 13.00 hod. sála DK:
80. rokov divadelníctva v Ilave - výstava
Vystúpenie div. súboru Pod vežou s hrou " Páva" - repríza

Radkove prvé víťazstvo

Začiatkom tohto roku sa v Bulharskom kultúrnom stredisku v Bratislave konala súťažná výstava slovenských umeleckých škôl pod názvom Každý deň niečo iné. Vynikajúce umiestnenie tu dosiahla Škola úžitkového výtvarníctva v Lednických Rovniach.

Prvú cenu obdržala práca Radovana Matejoviča z Ilavy "Sklenená čajová súprava". Bývalého žiaka SUV Lednické Rovne, víťaza celoslovenskej súťaže sme navštívili a požiadali o rozhovor.

● Radko, ako si prijal správu o prvenstve ?
- "V roku 1998 som ukončil SUV Lednické Rovne a toto bola moja maturitná práca. Táto súťaž sa konala po prvýkrát a keďže maturitné práce sú majetkom školy, ani som vlastne nevedel, že ju poslali do súťaže. Súťaž poriadala jedna zo súkromných umeleckých škôl v Bratislave v spolupráci s ministerstvom školstva. O víťazstve svojej práce som sa dozvedel vlastne až z časopisu Slovenka a samozrejme ma toto ohodnotenie potešilo".

● Takže si vlastne dva roky po maturite. Pokračuješ v umeleckej dráhe aj v súčasnosti ?
- "Momentálne vykonávam civilnú vojenskú službu v Sklárňach L. Rovne. Na umeleckú tvorivosť v zamestnaní priestor nemám, som tam vlastne také "dievča pre všetko". Ale veľmi rád by som po skončení civilnej služby skúsil šťastie na Vysokej škole výtvarných umení v Bratislave".

● Vo svojej tvorbe sa špecializuješ výhradne na sklo ?
- "Vôbec nie, veľmi ma priťahuje i drevo, zaujímavý materiál je hlina, fascinuje ma štúdium fotografie" ...

Radko je veľmi skromný mladý človek, ktorý uvažuje reálne a nenecháva sa unášať svojimi snami a túžbami i keď tieto v ňom driemu a vôbec nie sú malé. Videla som viacero ukážok jeho umeleckého cítenia a naozaj bolo na čo pozerať. Darmo, umelecké cítenie a vlohy vyžarujú už z jeho mladej osobnosti. Radkovi ďakujem za rozhovor a v mene celej redakcie mu želám, aby svoj vrodený talent mal možnosť plne rozvinúť a aby celá jeho umelecká, ale i životná dráha bola poznačená samými víťazstvami.

-ra-

ELIŠKIN RECITÁL

Klavírny recitál Elišky Hatinovej - Rosenbaumovej je už neodmysliteľným v rámci Ilavskej hudobnej jari. V nedeľu 12. marca 2000 Eliška otvorila už jej VI. ročník. Popri pôsobení v Brne a občas i v Londýne si vždy nájde čas na svoje publikum v Ilave. A ako inak, i jej tohtoročný vynikajúci recitál odmenilo ilavské publikum búrlivým potleskom. Eliška nám ukázala svoje majstrovské umenie za klavírom v skladbách od C. Debussyho, F. Liszta, J. Brahmsa, E. Suchoňa, O. Taktakišviliho a B. Smetanu.

Elišku v tomto roku čaká i jeden z najradostnejších okamihov v živote ženy - narodenie prvého dieťatka.

-ga-

VI. Reprezentačný ples športovcov

Bol to večer príjemných stretnutí a prekvapení. To by mi určite potvrdili všetci, alebo aspoň väčšina, ktorí prišli na vyvrcholenie plesovej sezóny 4. marca 2000 do DK Ilava. Už VI. ročník plesu športovcov alebo ako ho nazval hlavný "režisér" Ing. Jozef Tichý Fašiangy 2000 s Viliamom Rozborilom, nám všetkým pozdvihol náladu. Smutných potešil, veselých rozjasal a v neposlednom rade unavil nohy. Úvod patril Malej Múze z Ilavy, ktorá zavinšovala prítomným, trochu ich preskúšala a spoločne s primátorom mesta Ing. Pavlom Čiernikom a moderátorom Vilom Rozborilom otvorila ples slávnostným prípitkom. Majstrovské umenie tanca predstavila Tanečná škola manželov Žižkovcov z Pov. Bystrice úvodným valčíkom a neskôr temperamentnou choreografiou Tango Argentino 2000. Už o deviatej prišiel bonbónik večera Paľo Hamel. Po úvodných dvoch skladbách otázkou "nechcete si zatancovať ?" zaplnil sa parket. Tancovanie na "live" hudbu Paľa Hamela bol pre väčšinu hostí Domu kultúry skutočným zážitkom. Potvrdili to búrlivé ovácie a potlesk počas celého štyridsať minútového koncertu. Mnohí si pri jeho známych piesňach vyskúšali svoj hlasový fond. Išlo im to skutočne na výbornú, ako sa spievalo v jednej z nich . Tanečné kolá prepletával klub Martico Deep z Martina choreografiami Hip-hop duo, disco show formácie v podaní dvojnásobných majstrov SR a vicemajstrov Európy a Elektroboogie Tomáša Chvojku. Do tanca hrala vynikajúca, už osvedčená hudobná skupina Albion z Prešova, tentoraz so sympatickou speváčkou, ktorá predviedla ako tancujú majoretky.
Pri bare hrala do uška, i pre všetkých, dievčenská cimbalová hudba Kľúmok z Trenčína.

O tomto celom programe nás informoval Vilo Rozboril, ktorý naozaj bol všade a bavil všetkých navôkol.

Paľo Hamel roztancoval sálu

Úvodný prípitok Ing. Pavla Čiernika, primátora mesta

Rozboril je Ilavčan

Hneď na začiatku VI. plesu športovcov, ktorý moderoval, nezabudol pripomenúť, prečo prijal pozvanie. Jednou z príčin je, že si do všetkých tlačív píše miesto narodenia Ilava a má tu ešte stále veľa známych. Môžem to potvrdiť i ja, veď sme spolu drali nohavice (ja aj sukne), na Gymnáziu v Dubnici nad Váhom. I preto som rada, že svoj prvý vstup venoval spomienkam na Ilavu a detstvo. Počas bohatého plesového programu sme si našli chvíľu času na krátky rozhovor.

Vilo, možno ti to bude pripadať trochu dotieravé, ale veľa Ilavčanov sa pýta, prečo sa k nášmu mestu nepriznávaš tak, ako napr. Prof. Dr. Pavol Traubner, ktorý pri každom rozhovore svoje rodné mesto nezabudne spomenúť.

- "Nie je to tak, že sa k Ilave, ako k svojmu rodnému mestu nepriznávam. Ja to mám trochu zložitejšie ako Prof. Dr. Traubner. Ten žil v Ilave, študoval v Bratislave a po štúdiu sa presťahoval opäť do Bratislavy. So mnou sa spája viac miest na Slovensku. Po odchode z Ilavy sme bývali v Novej Dubnici, študoval som v Dubnici n. V. a v Trenčíne, neskôr v Moskve. Keď som sa oženil, žil som v Spišskej Novej Vsi, pôsobil v Košiciach. Určite to budem postupne dávať na pravú mieru, tak ako dnes."

A kde bývaš teraz ?

"Bývam s rodinou v Bratislave a plánujem v jej blízkosti postaviť rodinný domček."

Dnes si sa prejavil ako veľký "showman", účinkuješ v TV Markíza, máš tam svoje programy. Pripravuješ aj niečo o čom nevieme?

"Áno, v TV Markíza moderujem Cestoviny a Smiechoty. V súčasnosti mám rozrobený projekt v spolupráci s pánom Milanom Lasicom. Nechajte sa prekvapiť."

Prezraď nám nejaký zaujímavý zážitok z nakrúcania Cestovín...

" Zážitkov je veľa. Možno to ani tak na TV obrazovkách nevyzerá, ale viete čo to dá roboty zohnať niekoho, kto nechce cestovať za hranice zadarmo ? My sa však musíme snažiť o napínavosť a zaujímavosť programu. Vari najviac ma prekvapil pán z Piešťan, ktorý hádzal lopatou piesok do miešačky. Keď som sa pri ňom zastavil a spýtal sa, či nechce cestovať zadarmo na dovolenku, okamžite odložil lopatu, zavolal na kolegu, že nepríde do práce a zbalil sa ...."

Prečo si neprišiel dnes s Cestovinami k nám ?

"Cestoviny sú program, v ktorom si určuje Cestovná kancelária Fischer termín a miesto natáčania. Ja sám neviem kedy a kde sa bude točiť."

Dolu v sále si nám prezradil, že niekoľko týždňov nefajčíš, čo ťa priviedlo do fitnes a na kurtové dvorce. Existuje ešte nejaký relax v tvojom uponáhľanom živote ?

"Neviem, či sa dobre pamätáš, že už na "gympli" som "balil" baby hrou na klavír. A teraz práve on mi pomáha zrelaxovať, pri ňom sa odreagujem."

Pokračovanie na 9. str.

Duo Ing. Jozef Tichý a Vilo Rozboril pri žrebovaní tomboly. Boli vynikajúci !

Poďakovanie sponzorom

- abecedne zoradení

Auto -Trója - p. Milan Troška Dubnica nad Váhom
Centrum p. Ing. Roman Machovec Dubnica nad Váhom
Color Company - p. Haštera Beluša
Daria s. r. o. p. Jozef Trnka Bolešov
Dolfi Šport Slovakia p. Adolf Tomášek Ilava
Dumont s. r. o. p. Milan Greguška Ilava
Ekonpart s. r. o. kolektív pracovníkov Pruské
F+F p. Roman Holba Ilava
Fatria A+M Buček p. Miloš Buček Dudnica nad Váhom
Frígel p. Ľudmila Kabeláčová Ilava
H+B Crystal - brúsenie skla p. Milan Brídik Ilava
Interstav s. r. o. p. Stanislav Putala Dubnica nad Váhom
J.M.D . - špedícia s. r. o. p. Milan Jakúbek Ilava
Košík - mäsové výrobky p. Jaroslav Košík Bohunice
Minilab Fotos - fotoslužba p. Ondrej Čiernik Ilava
Miriam - módny salón p. Janka Behanová Ilava
MaM s. r. o. p. Viliam Molnár Dubnica nad Váhom
Mestská liga malého futbalu pán Ľubomír Klobučník Ilava
Nábytok LEa p. Muráriková Ilava
Pagáčová Eva - Textil Ilava
PaRaDo - výr. kúpeľ. doplnkov p. Ing. Pavol Škohel Ilava
Potraviny HAM p. Marián Hrubiško Ilava
Potraviny Horečná p. Zdenka Horečná Ilava
Pribina - cest. kancelária p. Ing. Peter Bielik Ilava
Primátor mesta Ilava Ing. Pavol Čiernik
Servint p. Vysoký Dubnica nad Váhom
Spektrum p. JUDr. Stanislav Kršiak Dubnica nad Váhom
Sigmia OaSS s. r. o. p. Ľ. Matovič a spol. Ilava
TPV technology s. r. o. p. Mišún Dubnica na Váhom
V+M Vempo p. Ing. Peter a Vlado Masárovci Ilava
Videopožičovňa RIVE E+I p. Pružincová Ilava
Vodácky oddiel PEREJ p. Milan Gabčo Ilava
Zlatníctvo Fusek p. Pavol Fusek Bolešov

ĎAKUJEME !

Rozboril je Ilavčan

Dokončenie z 8. str.

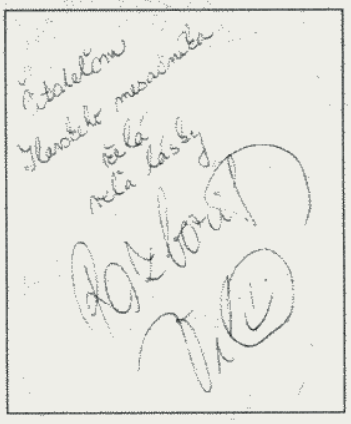

Otázok by bolo samozrejme viac, ale neustály ruch, vyvolávanie Vila na "plac" roztrhol nit' rozhovoru. Dúfam, že sme sa pri takomto príjemnom rozhovore nestretli naposledy. Vilo sa zdržal nečakane až do rána, zapózoval pred mnohými súkromnými fotoobjektívmi a možno sa v Ilave opäť objaví na Ružovej ulici, kde chodil rád ku starej mame. Bol jednoducho hviezdou večera v mužskom rode.

Pripravila: -ga-

Dar pre ilavskú nemocnicu

Firma HERMES Dubnica nad Váhom zakúpila a darovala Nemocnici s poliklinikou v Ilave anesteziologický prístroj ANEMAT 950 M, vyrobený v spolupráci slovenskej firmy Chirana s americkou firmou Datex. Prístroj v hodnote 1, 25 mil. Sk, dňa 6. marca t. r. vedeniu NsP v Ilave pre potreby chirurgických operačných sálov odovzdal generálny riaditeľ firmy HERMES Dušan Herda a obchodní riaditelia - Ing. Ján Hegzi, Ing. Juraj Gjabel a Ing. Jozef Mitocha. Prístroj prispeje k skvalitneniu celkovej anestézy pri operáciách na chirurgickom oddelení.

Touto cestou vedenie NsP ďakuje darcom za spoluprácu.

MUDr. Jozef Daško
zástupca riaditeľa NsP Ilava

Vylosovanie futbalových družstiev MFK a DFC Ilava

I. trieda Ml. žiaci - jar

10. kolo 23. 4. 2000 o 10.30 h
Slávia P. Bystr. - Beluša
Dohňany - MFK Ilava
N. Dubnica - M. Lednice
Domaniža - Ladce
L. Rovne B - L. Rovne A

11. kolo 30. 4. 2000 o 10.30 h
L. Rovne B - Slávia P. Bystr.
L. Rovne A - Domaniža
Ladce - N. Dubnica
M. Lednice - Dohňany
MFK Ilava - Beluša

12. kolo 7. 5. 2000 o 10.30 h
Slávia P. B. - MFK Ilava
Beluša - M. Lednice
Dohňany - Ladce
N. Dubnica - L. Rovne A
Domaniža - L. Rovne B

13. kolo 14. 5. 2000 o 10.30 h
Domaniža - Slávia P. B.
L. Rovne B - N. Dubnica
L. Rovne A - Dohňany
Ladce - Beluša
M. Lednice - MFK Ilava

14. kolo 21. 5. 2000 o 10.30 h
Slávia P. B. - M. Lednice
MFK Ilava - Ladce
Beluša - L. Rovne A
Dohňany - L. Rovne B
N. Dubnica - Domaniža

15. kolo 28. 5. 2000 o 10.30 h
N. Dubnica - Slávia P. B.
Domaniža - Dohňany
L. Rovne B - Beluša
L. Rovne A - MFK Ilava
Ladce - M. Lednice

16.kolo 4. 6. 2000 o 10.30 h
Slávia P. B. - Ladce
M. Lednice - L. Rovne A
MFK Ilava - L. Rovne B
Beluša - Domaniža
Dohňany - N. Dubnica

17. kolo 11. 6. 2000 o 10.30 h
Dohňany - Slávia P. B.
N. Dubnica - Beluša
Domaniža - MFK Ilava
L. Rovne B - M. Lednice
L. Rovne A - Ladce

18. kolo 18. 6. 2000 o 10.30 h
Slávia P. B. - L. Rovne A
Ladce - L. Rovne B
M. Lednice - Domaniža

Pokračovanie na 10. str.

Vylosovanie futbalových družstiev MFK a DFC Ilava

Dokončenie z 9. str.

MFK Ilava - N. Dubnica
Beluša - Dohňany

A trieda st. žiaci - jar

8. kolo 7. 5. 2000 o 10.30 h
Streženice - Kolačín
DFC Ilava - Bolešov
Tuchyňa - Lysá
Dulov - Lazy

9. kolo 14. 5. 2000 o 10.30 h
Dúlov - Streženice
Lazy - Tuchyňa
Lysá - DFC Ilava
Bolešov - Kolačín

10. kolo 21. 5. 2000 o 10.30 h
Streženice - Bolešov
Kolačín - Lysá
DFC Ilava - Lazy
Tuchyňa - Dulov

11. kolo 28. 5. 2000 o 10.30 h
Tuchyňa - Streženice
Dulov - DFC Ilava
Lazy - Kolačín
Lysá - Bolešov

12. kolo 4. 6. 2000 o 10.30 h
Streženice - Lysá
Bolešov - Lazy
Kolačín - Dulov
DFC Ilava - Tuchyňa

13. kolo 11. 6. 2000 o 10.30 h
DFC Ilava - Streženice
Tuchyňa - Kolačín
Dulov - Bolešov
Lazy - Lysá

14. kolo 18. 6. 2000 o 10.30 h
Streženice - Lazy
Lysá - Dulov
Bolešov - Tuchyňa
Kolačín - DFC Ilava

II. SNL ženy

7. kolo 15. 4. 2000
Ilava - Námestovo
Ekonóm - Tvrdošovce

8. kolo 22. 4. 2000
Námestovo - Tvrdošovce
Ilava - Ekonóm

9. kolo 29. 4. 2000
Ekonóm - Námestovo
Tvrdošovce Ilava

10. kolo 6. 5. 2000
Námestovo - Ilava
Tvrdošovce - Ekonóm

11. kolo 13. 5. 2000
Tvrdošovce - Námestovo
Ekonóm - Ilava

12. kolo 20. 5. 2000
Námestovo - Ekonóm
Ilava - Tvrdošovce.

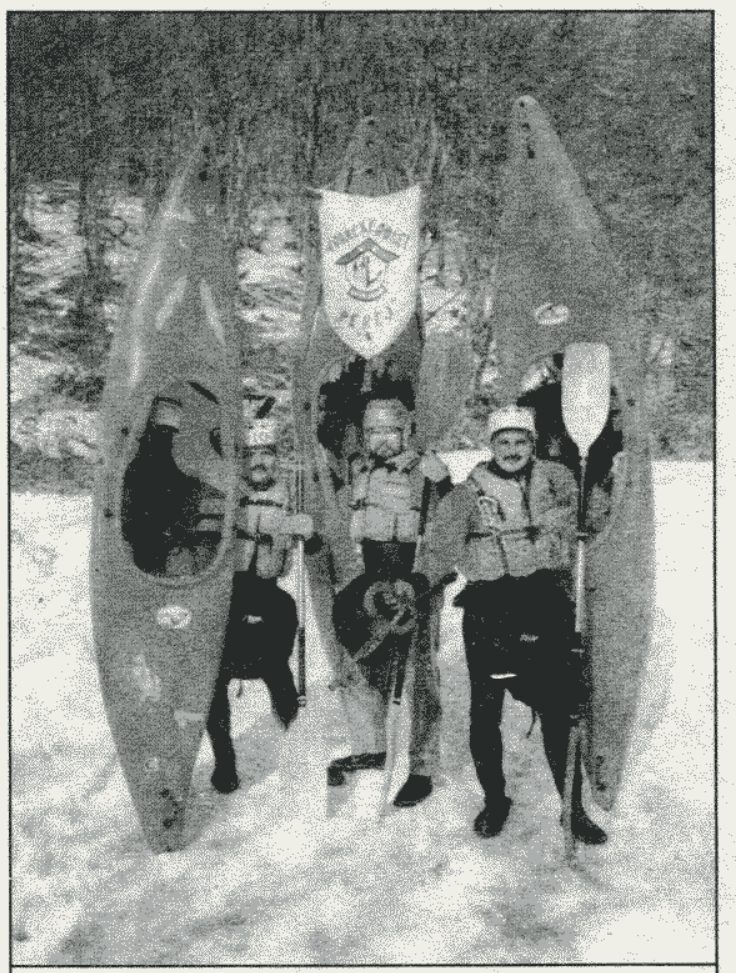

Splavovanie Nitrice : Gabčo, Janúšek, Minárik Foto: Kosák

INZERCIA

ZAMESTNANIE

Obchodná akadémia v Ilave

h ľ a d á

učiteľa informatiky a nemeckého jazyka.

Podmienky prijatia:
ukončené vysokoškolské vzdelanie v odbore a dobrý zdravotný stav.

Svoje žiadosti posielajte na adresu: **Obchodná akadémia, Medňanská ul. 822/14, 019 01 Ilava.**

Informácie na tel.č. 0827/44 66 507.

Vodácka sezóna odomknutá

Oddiel vodnej turistiky "Perej" pri TJ Sokol Ilava odomkol 27. februára 2000 novú vodácku sezónu v roku 2000. Za slnečného, no mrazivého počasia vodáci splavili 6 kilometrov peknej riečky - Nitrice, ústiacej do vodnej nádrže v Nitrianskom Rudne. Táto sezóna bude veľmi náročná. Veríme, že sa nám podarí v termíne dokončiť novú lodenicu, na ktorej sme v minulom roku odpracovali 1360 hodín. Jej dokončenie výrazne zlepší naše podmienky na činnosť. Počas marca prebehnú zimné tréningy na plavárni v Púchove ako príprava na aprílové rieky:
Schwarzu (Rakúsko) s obtiažnosťou splavu WW III+ až WW IV, Bialku (Poľsko) WW III, našu Belú WW III+ a Dunajec WW I až WW II- .

V máji ideme pokoriť najkrajšiu európsku vodácku rieku Soču v Slovinsku. Počas letných mesiacov pripravujeme pre verejnosť splav na rieke Hron a rafting na Dunajci. Pre deti a mládež sú určené menšie akcie počas letných prázdnin. Oddiel má už druhú sezónu krúžok vodnej turistiky pri CVČ Ilava. S deťmi sa tiež zúčastníme na zimných tréningoch v Púchove, Celoslovenského zrazu mladých vodákov v Červenom Kláštore na Dunajci, splavu Malého Dunaja a iných rovnako zaujímavých akcií. Krúžok navštevuje 13 detí, z tohto počtu sú len traja chlapci. Dúfame, že sa nám ich podarí prilákať viac. Sme hrdí, že nepatríme k tým, ktorých osud visí na neistých sponzorských milodaroch, ale vďaka aktívnemu prístupu celého kolektívu dokážeme samofinancovať (okrem výstavby lodenice, ktorú dotuje Sokol) celú svoju činnosť i činnosť nášho krúžku.

Všetkých, ktorí nám v tejto sezóne budú držať palce, alebo ich tento druh športu oslovil, radi uvidíme na našich akciách, o ktorých sa môžete dozvedieť z našej vitrínky.

S vodáckym pozdravom "Ahoj!"

-M.G.-

ILAVSKÝ MESAČNÍK

Kultúrnospoločenské noviny obyvateľov mesta Ilava. Vydáva Mestský úrad Ilava. Adresa redakcie: Dom kultúry Ilava, ul. Farská, tel. 0827 / 4465 469, šéfredaktor **Milan Pagáč**, zástupkyňa **Anna Riecka**. **Technická príprava:** redakcia PREDSTIH, ZTS - SLUŽBY, a.s.. **Tlač:** Ekonóm Ilava. **Číslo povolenia:** SK OMT - 16. Rozširuje DK Ilava.

ILAVSKÝ MESAČNÍK

KULTÚRNOSPOLOČENSKÉ NOVINY OBYVATEĽOV MESTA ILAVA

4

ROČNÍK VI. APRÍL 2000 CENA 1 Sk

Kniha - "REMESELNÍCKE CECHOVÉ ORGANIZÁCIE NA SLOVENSKU" - uvedená na verejnosť.

Dňa 9. apríla 2000 sa konalo slávnostné zhromaždenie v mestskom múzeu, na ktorom primátor mesta Ing. Pavol Čiernik odhalil pamätnú tabuľu spoluzakladateľovi múzea Jozefovi Majerechovi

Slávnostný príhovor primátora mesta Ing. Pavla Čiernika pred odhalením pamätnej tabule.

Mrzúchovi pri spomienke na jeho nedožité 80 narodeniny. Pri tejto príležitosti bola prezentovaná jeho kniha, ktorá prednedávnom vyšla v nakladateľstve Academic Electronic Press pre mesto Ilava.

Na slávnostnom akte bola prítomná manželka p. Majerecha s najbližšou rodinou. Ďalej boli prítomní členovia delegácie z partnerského mesta Györ pod vedením zástupcu primátora MUDr. Petra Schmita, ktorý tlmočil posolstvo primátora mesta Ing. Jozefa Balogha. Vysoko v ňom vyzdvihol prácu pána Majerecha, za čo mu mesto Györ pred dvoma rokmi udelilo pamätnú medailu pri príležitosti 150. výročia narodenia G. Barossa. Na slávnostnom obede v hoteli Moravec úvodom predniesol prípitok riaditeľ Historického ústavu SAV, náš rodák, PhDr. Valerián Bystrický, ktorý vyzdvihol význam knihy nielen pre náš región, resp. pre naše mesto, ale aj pre celé Slovensko. Vyzdvihol fakt, že nie veľké mesto, akým je Ilava, malo šťastie na historikov, rodákov, ktorí podrobne spracovali históriu mesta, ale aj okolia. Spomenul historika p. Pechányho, doc. Bagina, p. Šarlušku, ktorý bol prítomný. Na slávnosti boli viaceří významní hostia: riaditeľka Trenčianskeho múzea Katarína Babičová, Milan Šišmiš - trenčiansky historik, Dr. Jozefína Košecká - Pagáčová, ktorá úzko spolupracovala s pánom Majerechom hlavne v prekladaní textov z latinčiny a francúzštiny, Mgr. Róbert Galko - vedúci regionálneho rozvoja pri Okresnom úrade v Ilave a ďalší.

Srdečnú atmosféru obohatil program ilavskej detskej dychovej hudby, ktorá sa prvýkrát prezentovala pred ilavskou verejnosťou pod vedením dirigenta Rudolfa Bajzíka, vystúpili aj žiačky II. ZŠ na ul. Hviezdoslavovej s krátkym kultúrnym programom.

-M.P-

Informácie z verejného zasadnutia mestského zastupiteľstva

Na verejnom zasadnutí MZ konanom dňa 11. 4. 2000 boli prerokované nasledovné body programu:
- kontrola uznesení z predchádzajúcich MZ,
- návrh na riešenie petície občanov mestskej časti Klobušice,
- záverečný účet mesta a audit za rok 1999,
- stanovisko HK k záverečnému účtu mesta,
- rozbory mesta a TSM za rok 1999,
- žiadosti finančnej, stavebnej, kultúrnej a sociálnej komisie,
- delegovanie členov do školských rád,
- rôzne,
- diskusia,
- návrh na uznesenie,
- záver.

Po kontrole uznesenia z predchádzajúceho zastupiteľstva predložil primátor mesta návrh na riešenie petície občanov mesta, časti Klobušice o odčlenenie mestskej časti Klobušice od mesta Ilava a o vyhlásenie referenda. Touto problematikou sa zaoberalo MZ už na porade poslancov, kde bolo toto podrobne konzultované, preto MZ mesta Ilava rozhodlo o nevyhlásení hlasovania obyvateľov mesta na základe "petície na podporu vyhlásenia verejného hlasovania obyvateľov mestskej časti Ilava - Klobušice o odčlenení mestskej časti Klobušice od mesta Ilava", nakoľko pre vyhlásenie hlasovania nie sú splnené požiadavky v zmysle § 11a ods. 2 zák. č. 369/90 Zb. v znení neskorších predpisov z dôvodu, že do rozvoja mestskej časti Klobušice boli vložené investície na vybudovanie čističky odpadových vôd, na ktorej je závislé celé mesto. Ďalším bodom programu bol záverečný účet mesta a audit za rok 1999. Hlavná kontrolórka predniesla stanovisko k záverečnému účtu mesta, kde uviedla, že finančné hospodárenie mesta Ilava sa riadilo rozpočtom mesta schváleným pre rok 1999, kde skutočné príjmy dosiahli čiastku 21.023 tis. Sk a skutočné výdavky 20.936 tis. Sk. Rozdiel medzi príjmami a výdavkami sa previedol na rezervný fond. Ďalej primátor predložil audítorskú správu za rok 1999. Audit vykonala Ing. Zuzana Šelingová za obdobie od 1.1.1999 do 31. 12. 1999.

Vyhodnotenie rozpočtu mesta a TSM za rok 1999 má súvislosť s ročnou účtovnou závierkou, rozpočet bol vyrovnaný, obsahuje čerpanie jednotlivých položiek.

MZ prerokovalo viaceré žiadosti občanov mesta o odkúpenie a vysporiadanie pozemkov.

Kultúrna komisia a MsV Klobušice predložili návrhy názvov ulíc na IBV Klobušice, kde boli schválené nasledovné názvy: ul. Gabriela Baroša (podľa ministra železníc, hrobka v Klobušiciach) a ul. Pluhová (podľa niekdajšieho erbu).

Primátor predložil žiadosti sociálnej komisie. Ide o sociálnu výpomoc pre občanov s nižšími príjmami a sociálne návratné pôžičky. Po prerokovaní žiadostí a na návrh sociálnej komisie bola schválená výpomoc v celkovej výške 3.000,- Sk a sociálne návratné pôžičky v celkovej výške 19.000,- Sk.

Delegovanie členov do školských rád (doplnenie). Nakoľko školy s väčším počtom žiakov požiadali o dvoch členov MZ do školských rád, boli doplnení nasledovní poslanci: I. ZŠ - p. Hajaš, RNDr. Eglyová, II. ZŠ - JUDr. Grúlik.

V diskusii viaceří poslanci vyjadrili svoje požiadavky, napr. p. Bezecný požiadal o vyčistenie potoka v Klobušiciach, p. Holba požiadal o zapracovanie úlohy pre HK preveriť zmluvy komunálneho odpadu a zabezpečiť pre všetky domácnosti smetné nádoby, Ing. Hrubý informoval, že vypadáva verejné osvetlenie a požiadal o odvoz posypového materiálu zo Zámockej ul.

Na záver by som chcel podotknúť, že verejných mestských zastupiteľstiev sa občania zúčastňujú v nepatrnom množstve. Čo ma najviac mrzí je to, že pri prerokovaní takého závažného bodu programu ako je petícia na odtrhnutie mestskej časti Klobušice, sa nezúčastnil MZ ani jeden občan tejto mestskej časti na podporu vlastnej petície, i keď boli osobne pozvaní primátorom mesta na verejnej schôdzi mestského výboru Klobušice dňa 5.4.2000, ktorej sa primátor zúčastnil.

Ing. Ferdinand Zigo
prednosta MsÚ

Požiarovosť v okrese Ilava za obdobie od 1. 1. 2000 do 31. 3. 2000.

Rok	1999	2000
Počet požiarov	16	20
Priama škoda v Sk	116 300,-	230 500,-
Usmrtené osoby	0	0
Zranené osoby	0	0
Následné škody	0	0
Uchránené hodnoty v Sk	140 000,-	1 011 000,-

V porovnaní s I. štvrťrokom 1999 vzniklo v okrese Ilava o 4 prípady požiarov viac a aj škody spôsobené požiarmi sú vyššie o 114.200,- Sk. K zraneniu, prípadne k usmrteniu osôb pri požiaroch ani počas ich likvidácie nedošlo. Rýchlymi zásahmi jednotiek požiarnej ochrany bol uchránený majetok v hodnote 1.011.000 Sk, čo je o 871.000 Sk viac ako v porovnateľnom období roku 1999.

Prehľad požiarov, ktoré výškou škody ovplyvnili požiarovosť:

- dňa 11. 1. 2000 asi o 23.10 h vznikol požiar záhradnej chatky v obci Mikušovce, ktorého príčinou vzniku bolo úmyselné založenie jej majiteľom. Škoda spôsobená požiarom bola vyčíslená na 70.000,- Sk.
- dňa 14. 2. 2000 asi o 3. h v Považskej Cementárni Ladce vplyvom sálavého tepla od oceľového dymovodu došlo k zapáleniu lešenárskych dielcov, ktoré boli uložené na trubkovom lešení. Zhorením takmer 400 lešenárskych dielcov vznikla škoda Športstavu s. r. o. Prievidza 56.000,- Sk.
- dňa 20. 3. 2000 asi o 20.20 h vznikol požiar osobného motorového vozidla Škoda Forman v obci Tuchyňa, ktorého pravdepodobnou príčinou vzniku bolo úmyselné zapálenie. Majiteľovi poškodením automobilu vznikla škoda 60.000,- Sk.

Zo štatistických údajov vyplýva, že nepriaznivá bilancia požiarovosti bola zaznamenaná v odvetví bytového hospodárstva.

V tomto odvetví v I. štvrťroku 2000 bolo zaevidovaných 6 požiarov (čo je 30% z celkového počtu) s výškou priamej škody 102.000,- Sk.

Najčastejšie príčiny vzniku požiarov v odvetví bytového hospodárstva:

3x nedbanlivosť dospelých ,
2x úmyselné založenie požiaru.

V odvetví priemyslu vznikli od 1. 1. 2000 do 31. 3. 2000 celkom 3 požiare (čo je 15 % z celkového počtu), pri ktorých vznikla priama škoda 66.500,- Sk.

Najčastejšími príčinami vzniku požiarov v I. štvrťroku 2000 bolo fajčenie (7 prípadov, t.j. 35% z celkového počtu), úmyselné zapálenie (3 prípady, t. j. 15 %), zakladanie ohňa v prírode, vypaľovanie trávy a suchých porastov (3 prípady, t.j. 15 %), elektrický skrat (3 prípady, t.j. 15 %).

por. PO Anton Toráň
odbor požiarnej ochrany
Okresného úradu v Ilave.

Rieker obuv sa z Komárna nesťahuje

Komárno (TASR) - Rieker obuv, s. r. o., Komárno vyrobila v minulom roku 2,5 milióna párov obuvi. Do výroby zadávajú iba vopred objednané zákazky, pričom denná produkcia komárňanského závodu je 11 až 12 tisíc párov. Denne ju expedujú priamo odberateľom. Ako uviedol konateľ spoločnosti Jozef Robel, správy o údajnom sťahovaní závodu do Rumunska sa nezakladajú na pravde. Podľa jeho slov komárňanský závod budujú už sedem rokov, zamestnávajú 1 350 pracovníkov a terajší stav mienia stabilizovať. "Bolo by nezmyslom z Komárna odísť", dodal J. Robel. Okrem výroby pracujú v Komárne aj na vývoji novej obuvi pre ďalšie závody Rieker, ktoré sa nachádzajú takmer na celom svete. Na Slovensku je Rieker, nadnárodná spoločnosť so sídlom vo Švajčiarsku, zastúpená aj firmou v Ilave, kde je zamestnaných 700 pracovníkov.

Hlas ľudu - 28. marca 2000

Tradičná zberateľská burza v Ilave

V ilavskom Dome kultúry sa dňa 25. 3. uskutočnila tradičná burza zberateľov, na ktorej sa prezentovali zberatelia s najrôznejším zberateľským záujmom. Keďže zberateľskú prevahu tvorili muži, najviac boli zastúpené zbierky známok a pohľadníc. Nechýbali ani starožitné predmety ako porcelán, hodiny, svietniky, hlinené hrnce, obrazy, alebo výšivky. Dekoratívnosťou vynikali najmä výrobky zo skla, keramiky a porcelánu, ktoré dokazovali, že už dávno mali naši predkovia zmysel pre krásu a dokonalosť.

Všetky tieto predmety a zbierky boli predmetom obdivu návštevníkov a dali sa tiež kúpiť alebo vymeniť. Toto vydarené spoločenské podujatie potešilo a obohatilo veľa zberateľov.

Z. Podhradská

Poďakovanie.

Riaditeľstvo ZŠ Ilava, Hviezdoslavova ul., touto cestou veľmi pekne ďakuje neznámemu "darcovi" kovového šrotu a domáceho odpadu. Neznámy sa zbavil menovaných zbytočností vysypaním na breh, ktorý celý predchádzajúci týždeň čistili žiaci našej školy. Zároveň oslovujeme občanov, žijúcich najmä v okolí školy, že breh okolo školy udržujú v čistote žiaci školy - možno práve vaše deti. Nedovoľte, aby pravidelne "likvidovali" smetisko.

Ing. Katarína Hletková
koord. environmentálnej výchovy na ZŠ

REKVALIFIKAČNÝ KURZ OPATROVATEĽKA SČK

Slovenský Červený kríž , SÚS v Považskej Bystrici otvoril dňa 14. apríla 2000, 9. ročník trojmesačného rekvalifikačného kurzu opatrovateľka SČK. Štúdium je určené pre záujemcov, ktorí chcú poskytovať opatrovateľské služby.

Pripravuje študujúceho odborne, teoreticky i prakticky na kvalifikovanú prácu opatrovateľky. Absolventi po úspešnom zvládnutí skúšok získajú osvedčenie, a tým aj spôsobilosť k výkonu opatrovateľskej práce v domácnostiach v SR i v zahraničí.

Záujemcovia o rekvalifikačný kurz opatrovateľka, sa môžu prihlásiť písomne na adrese: Slovenský Červený kríž, SÚS ul. M. R. Štefánika č. 148/27 Považská Bystrica 017 01 (č. tel. 0822/432 1340).

ÚzS SČK
Pov. Bystrica

Inzercia ❖ Inzercia ❖ Inzercia ❖ Inzercia

Predám 3 - izbový dom v Košeckom Podhradí, dvor, záhrada, vhodný na rekreačné účely. Cena dohodou. Tel. 0805 / 55 02 923

OSOBITNÁ ŠKOLA ILAVA

Dňa 28. marca 2000 sa konala ustanovujúca schôdza školskej rady. Po úvodnom slove Mgr. G. Koštialikovej - riaditeľky školy a po oboznámení sa s úradnými materiálmi, členovia rady v zložení: Ján Kminiak, A. Kminiaková, D. Siraňová, B. Kozíková a Mgr. Milan Tomana uskutočnili voľbu predsedu Školskej rady, ktorým bol jednomyselne zvolený Ján Kminiak - pracovník osobitnej školy.

Srdečne blahoželáme a prajeme školskej rade veľa úspechov v práci.

Mgr. Milan Tomana
člen ŠR

Čas plynul a tak sme sa dožili roku 2000

Tento veľký jubilejný rok v našom meste je bohatý na viaceré okrúhle výročia, pripomeňme si aspoň niektoré z nich:

- Miestni divadelní ochotníci si pripomínajú 80 rokov vzniku.
- Spevácky krúžok od roku 1900 datuje svoju hoci len príležitostnú činnosť. Pevnú organizačnú činnosť nadobudol až v roku 1920 - 24.
- V rokoch 1940 - 42 ilavský športový klub vybudoval z iniciatívy Ing. F. Smrčka futbalové ihrisko, kúpalisko s drevenými kabínami a sprchami. Tenisový oddiel vznikol r. 1950, no tenis sa hral aj predtým.
- V roku 1920 vznikla mešťanská škola. Osobitná škola vznikla v roku 1960 pre deti s oneskoreným vývinom. V r. 1950 bola presťahovaná Učňovská škola z Ilavy do Púchova.
- Situácia v školstve sa po dokončení výstavby školy v roku 1970 na Medňanskej ulici vylepšila.
- Jednou z najvýznamnejších investičných akcií bola výstavba novej nemocnice s poliklinikou. Je tomu už 35 rokov čo ju slávnostne otvorili.
- Zaspomínajú si aj pivovarníci, že v Ilave sa už 365 rokov varí dobré pivo? Nový pivovar bol daný do prevádzky v roku 1950.
- Je tomu 90 rokov, čo sa v meste nahradili petrolejové lampy za elektrické osvetlenie.
- V súťaži z príležitosti "Medzimestská 25" v roku 1970 zvíťazila Ilava nad Lednickými Rovniami.
- V roku 1960 bol zrušený okres a presunutý bol do Pov. Bystrice.
- Za podpaľačstvo v roku 1590 teda pred 410 rokmi súd vyniesol Barbore Amrichovej trest: "Smrť upálením".
- Obyvatelia Ilavy si pamätajú smutný deň 29. 8. 1980, keď na námestí zhoreli dva sklady, strecha predajne a tovar Jednoty.
- Koncom mája v roku 1695 zachvátil Ilavu veľký požiar, pri ktorom zhorelo 41 domov a kostol. Oheň preskočil i na strechu gotickej zvonice. Strecha zhorela, ale zvony sa podarilo zachrániť.
- V Ilave účinkoval Ján Nepomuk Rosický, ktorý sa v roku 1785 vybral do Viedne a požiadal Jozefa II., aby povolil používať trinitársky kostol ako farský. Jozef II. súhlasil.
- Cintorín sa rozkladal v miestach, kde stojí kaplnka a areál Sigmie. Pochovávali tu nielen Ilavčanov, ale aj obyvateľov Klobušíc a Iliavky. V roku 1850 bolo zakázané prenášať mŕtvoly z jednej obce do druhej zo zdravotných dôvodov. Tento cintorín zrušili a otvorili cintorín od Košece.
- Požiarníci si pripomenú 125. výročie založenia, teda ešte za Rakúsko - Uhorska, keď bol založený "Ilavský dobrovoľný hasičský spolok".
- Novú požiarnu zbrojnicu dostali ilavskí požiarníci v roku 1930. Táto bola v roku 1956 - 58 zgenerálkovaná.
- Do novej požiarnej zbrojnice bola v roku 1930 zakúpená prvá pojazdná motorová striekačka Walter. V roku 1970 dostal požiarny zbor cisternovú striekačku, ale táto už nevyhovuje terajšej technike.
- Požiarna ochrana zriadila požiarny útvar. Sídlo požiarnikov z povolania je v Dubnici nad Váhom.

V PRÍPADE POŽIARU VOLAJTE ČÍSLO TELEFÓNU 150.

I. Bagin

Deň narcisov v Ilave

O tom, že nielen v Bratislave a v Košiciach sa nájdu ľudia, ktorí pochopia význam ľudskej spolupatričnosti a pomoci svedčí i výsledok akcie "Deň narcisov" v Ilave.
Žiaci a učitelia II. ZŠ Ilava, Hviezdoslavova ul. darovali približne 1.500 kusov symbolických narcisov. Na účet Ligy proti rakovine bolo odvedených 6.666 Sk. Na inštitúcie a firmy boli odovzdané poštové zloženky s číslom účtu 262300777/1100. Celková hodnota príspevku bola minimálne 10.000 Sk. V mene tých, ktorým ste možno práve vy pomohli zmierniť utrpenie a darovať nádej.
ĎAKUJEME !

žiaci a učitelia
ZŠ Ilava, Hviezdoslavova ul.

Deti rozdávali narcisy i v mestskom úrade.

ZÁZNAMY STAREJ ILAVY

Redakcia IM vlastní kópie historických listín z nášho mesta, ktoré zachytávajú časť histórie Ilavy a okolia zo 16. a 17. storočia. Pre spestrenie našich novín budeme postupne zverejňovať perličky z uvedených listín:

"Toho času bol tu rektorom Georg Glosius, ktorý prišiel v roku 1560 za farára do Turčianskej stolice a stadiaľ povolaný bol v r. 1580 za evanjelického farára sem do Ilavy, kde v pokoji požehnane úradoval až do svojej smrti za 19 rokov. Jeho nástupcom stal sa Ján Lazídrius v roku 1599 z fary Motešickej sem povolaný, ktorý sa tu stal aj seniorom v r. 1607. Za jeho úradovania prvý evanjelický superintendant Eliáš Sani vizitoval v roku 1611 ilavskú cirkev o čom nám zanechal nasledujúci obšírny protokol".

To je zhruba úvod získaných listín, potom pokračuje 136 strán na ktorých je zachytené viac ako 100 rokov histórie Ilavy a okolia.. .

"Farár Chmel nebol v r. 1630 20. okt. na dubnickej congregácii ale jeho výmluvu uznali za platnú. Na téže congregácii pojednávaný bol nasledujúci pád: Pavel Kono Sypkovský keď sa zdržoval v škole ilavskej, zasľúbil si isté dievča, dcéru N.N., ale že sa to bez privolenia otca toho dievčaťa stalo a Kono vyslaný pre zachovalostné svedectvo a rodní list ani po 5. štvrtí roka sa nevrátil a tým odbehlíkom byť sa dokázal. Rodičia žiadali od cirkevnej vrchnosti povolenie, aby svoju dcéru mohli za iného vydať. Conkubernium to dovolilo, avšak po odprosení v prítomnosti 12 mužov "honorátis" a po zložení 6 zlatých na kostol ilavský. Tento výrok vpísal do protokolu nie notár, ale senior v r. 1630, 14. novembra jako punkt tohože protokolu. Musela to byť dajaká vážnejšia zemanská rodina, keď s ňou tak háklivo zachádzali, ani meno otca toho dievčaťa do protokolu nenapísali, lebo s mešťanom alebo práve so sedliakom také okolky neboli by robili".

"V roku 1590 12. marca bolo silné zemetrasenie v okolí Trenčína až po Ilavu. Na konci protokolu congregácie dubnickej v r. 1648 9. septembra odbývanej zapísané stojí že 5. septembra v sobotu pred XIII. nedeľou medzi 5. a 6. hodinou rannou bolo hrozné no krátko trvajúce zemetrasenie okolo Tr. Teplíc, Malého Kolačína, na zámku Ilavskom a na statkoch k hradu Košeckému patriacich."

"V r. 1633 26. januára žaloval Georg Strnisko z Ilavy pannu Barbaru Mager, že slub daný zrušila a iného si pridŕža. Congregácia uzavrela dľa zákona v podobnom páde vyneseného, aby rodičia tej panny, preto že ju nútili zalúbiť sa Georgovi Strniskovi, tohoto behom 15 dní v prítomnosti 40 osôb odprosili, panna ale keď zaplatí 12 zlatých môže sa vydať za Šimona. Aj 8. augusta toho istého roku vydržiavaná bola partikulárna congregácia na ktorej sa predložilo povolenie braterstva na svadbu grófa Kašpara Illeshásziho.

Prítomní kňazi uzavreli aby išli na svadbu senior a Michal Chmel a menom Conkubernie aby grófovi v Trenčíne sťa svadobný dar podali .....(nie je čitateľné), čo sa aj stalo a gróf ten dar s poďakovaním prijal".

- M.P.-

Obvodné oddelenie policajného zboru v Ilave informuje

V mesiaci marec 2000 OO PZ Ilava zaznamenalo nasledovné trestné činy:

* * *

Dňa 29. 2. 2000 od 16.45 hod. do 06. hod. dňa 1. 3. 2000 doposiaľ nezistený páchateľ vykonal krádež vlámaním do predajne potravín v obci Pruské tým spôsobom, že kameňom rozbil sklenú výplň na vchodových dverách predajne a cez vzniknutý otvor vošiel do objektu predajne. Z predajne odcudzil rôzne druhy cigariet a alkoholických nápojov, čím spôsobil majiteľke predajne škodu vo výške 30.000 Sk. na odcudzenom tovare. Na základe aktívneho pátrania a zistených poznatkov boli z uvedenej krádeže usvedčení dvaja páchatelia z obce Vršatecké Podhradie.

* * *

Príslušníkmi OO PZ v Ilave bolo začaté trestné stíhanie pre trestný čin krádeže vlámaním proti dvom páchateľom z obce Pruské, ktorí ešte v roku 1998 vykonali krádež vlámaním do objektu bývalého kultúrneho domu v obci Pruské. Z uvedeného objektu odcudzili rôzne elektronické hudobné nástroje, čím spôsobili majiteľovi škodu vo výške 35.000,- Sk.

* * *

Za trestný čin poškodzovanie cudzej veci bol obvinený maloletý páchateľ z obce Zliechov, ktorý v mesiaci december 1999 v úmysle preukázať svoju odvahu pred svojimi kamarátmi sa vyšplhal na strechu ZŠ v Zliechove, pričom poškodil časť krytiny strechy, čím spôsobil OÚ odboru školstva škodu vo výške 8.200,- Sk.

* * *

Za trestný čin nedovoleného ozbrojovania sa je v súčasnosti vedené trestné stíhanie proti občanovi z Pruského, časť Podvažie, ktorému pri domovej prehliadke našli 3 kusy strelných zbraní, ktoré mal v ilegálnej držbe. Zbrane boli zaistené a zaslané na balistickú expertízu.

* * *

Dvaja páchatelia z obce Valaská Belá v období od 1. 3. do 7. 3. 2000 na trikrát navštívili mesto Ilava, kde postupne z odparkovaných osobných motorových vozidiel na ulici SNP odcudzili celkovo 10 kusov kompletných kolies z týchto vozidiel. Majiteľom vozidiel bola spôsobená celková škoda vo výške 20.000 Sk. Odcudzené veci boli u páchateľov zaistené a vrátené späť majiteľom.

* * *

Nezistený páchateľ dňa 14. - 15. 3. 2000 v čase od 19. - 5.50 hod., vykonal krádež vlámaním do firmy Privatex Nova a. s. so sídlom v Košeci. Z muriva objektu vytrhol ochrannú oceľovú mrežu, rozbil sklenú výplň na okne a vošiel do kancelárie uvedenej firmy. Z objektu odcudzil staršiu počítačovú súpravu a fax zn. Panasonic, čím spôsobil uvedenej firme škodu vo výške 34.000 Sk.

* * *

Za trestný čin krádeže je vedené trestné stíhanie proti občanovi z obce Košecké Podhradie, časť Kopec, ktorý dňa 27. 1. 2000 odcudzil z lesného porastu v katastri obce Košecké Podhradie, časť Kopec úžitkovú drevnú hmotu. Uvedenou krádežou spôsobil Lesom SR, OZ Pov. Bystrica škodu vo výške 11.700,- Sk.

* * *

Dňa 17. 2. 2000 o 00.30 hod. pacient z Dubnice nad Váhom počas lekárskeho ošetrenia na chirurgickej ambulancii v NsP Ilava verbálne napadol ošetrujúci zdravotný personál, pričom aj poškodil nemocničné zariadenie. Jeho konanie bolo kvalifikované ako tresný čin výtržníctva.

* * *

Doteraz nezistený páchateľ dňa 20. 3. 2000 vo večerných hodinách asi o 21. hod. pred bytovkou v obci Tuchyňa prišiel k zaparkovanému osobnému motorovému vozidlu zn. Škoda Forman, kde prednú časť vozidla polial doteraz nezistenou horľavou látkou a túto zapálil, čím vznikol požiar na vozidle. Požiarom vozidla vznikla majiteľovi škoda vo výške 60.000 Sk. Skutok bol kvalifikovaný ako trestný čin poškodzovania cudzej veci.

* * *

Dňa 29. 2. 2000 žiak Osobitného odborného učilišťa v Ladcoch vykonal krádež vlámaním do skrinky svojho spolužiaka na internáte tohto učilišťa. Zo skrinky mu odcudzil doklady a peňaženku, čím spôsobil majiteľovi škodu vo výške 220.- Sk.

* * *

Nezistený páchateľ v čase od 18.30 hod. dňa 24. 3. 2000 do 17. hod dňa 25. 3. 2000 vykonal krádež dvoch kusov vákuových okien, ktoré už boli zabudované na novostavbe rodinného domu v Ilave, časť Klobušice. Majiteľke novostavby krádežou bola spôsobená škoda vo výške 30.000,- Sk.

* * *

Za trestný čin krádeže sa v súčasnosti vedie trestné stíhanie voči páchateľom z obce Zliechov, ktorí v mesiaci október 1999 v popoludňajších hodinách odcudzili z voľne ustajneného dobytka v katastri Zliechov 1 ks jalovice. Uvedenou krádežou bola spôsobená firme Agrostrážov s.r.o. Zliechov škoda vo výške 12.000,- Sk.

* * *

Dňa 31. 3. 2000 o 18. hod. občan z obce Borčice navštívil miestne pohostinstvo, kde mal konflikt s majiteľom pohostinstva, ktorý vyvrcholil do takej miery, že majiteľa fyzicky napadol a rozbil mu zariadenie na pohostinstve, čím mu na zariadení spôsobil škodu vo výške 2.000,- Sk. Skutok bol kvalifikovaný ako trestný čin výtržníctva.

Riaditeľ OO PZ
mjr. Miroslav Králik

ZAUJALO NÁS

HORNÁ PORUBA - 645 ročná

Obec Hornú Porubu netreba zvlášť predstavovať. Väčšina občanov nášho mesta H. Porubu dobre pozná. Už počas školských rokov sme spoznali veľa dobrých priateľov, spolužiakov, s ktorými mnohí udržujeme kontakty i v dospelom veku. Iných zase stretávame u nás v Ilave pri nákupoch, pri ceste do práce, do úradov ... .

Ilavčania navštevujú H. Porubu ako turisti, prípadne hubári, pretože obec leží v prekrásnom prostredí na konci Porubskej doliny pod majestátnym Vápčom.

Vzhľadom na to, že obec oslavuje 645 rokov od prvej písomnej zmienky, pozhovárali sme sa so starostom obce Ing. Milanom Staňom o živote občanov, o ich starostiach, radostiach a hlavne o perspektívach obce.

Horná Poruba má 1095 obyvateľov, ich priemerný vek je 36 rokov, čo nasvedčuje, že v obci žije veľa mladých ľudí. To nemožno povedať o iných obciach nášho okresu, v ktorých obyvateľov ubúda a vekový priemer je omnoho vyšší. Obec riadi 9 členné obecné zastupiteľstvo pod vedením ambicióznego starostu Ing. Staňu, ktorý nechce akceptovať súčasný stav obce, ale chce obec dostať na vyššiu úroveň. I keď z pohľadu nás, náhodných návštevníkov, musíme konštatovať, že dedina vôbec nevyzerá ako zaostalá alebo zanedbaná. Ľudia sú pracovití, majú udržiavané domky, v predzáhradkách pestujú kvety a majú v sebe zdravý lokálpatriotizmus. Ale pán starosta vie, o čom hovorí. Rozpočet obce tvorí totiž len 2 300 000,- Sk, z toho 900 000,- Sk vyčerpajú náklady na chod obce a zostatok musí stačiť na osvetlenie, zimnú údržbu a opravy ciest, odvoz smetí, podporu športu a kultúry a pod. Veľkou túžbou starostu je splynofikovanie obce a pre tento zámer je odhodlaný urobiť všetko. Vie, že tým podstatne zvýši životný štandard svojich občanov. Predpokladá, že plynofikáciou sa zvýši záujem občanov o výstavbu nových domov. Ale žiaľ bez dotácie a pomoci SPP takúto náročnú úlohu nie je schopná obec sama zvládnuť.

Z toho, čo sa momentálne dalo urobiť je zrekonštruovaná budova obecného úradu. Čaká ich rekonštrukcia verejného osvetlenia, zrekonštruovanie budovy školy, ktorá je v zlom technickom stave. V rámci programu Phare sa chce obec zapojiť do programu využitia biomasy. Do tohto programu je zapojených niekoľko dedín na Slovensku. Ďalšou reálnou iniciatívou na pomoc obci je zapojenie obce do agroturistiky, na ktorú má obec veľmi dobré podmienky. Ako sa hovorí, všetko so všetkým súvisí, tak aj v tomto prípade je nutné neustále skrášľovanie obce a vytváranie potrebných služieb pre turistov. V obci sú občania, ktorí brigádnicky, bezplatne, pomáhajú na tomto úseku. Priamu súvislosť s týmto problémom vidí starosta aj v oživení riadneho hospodárenia roľníckeho družstva.

Okrem zvýšenia zamestnanosti v obci ide hlavne o využitie potenciálu lúk a pasienkov, ktoré sa rozprestierajú v okolí obce. Víta iniciatívu Hucul klubu rozvíjať chov týchto koní v obci so zameraním sa na hypoterapiu. Okrem zdravotníckeho využitia je možnosť kone využívať pre účely spomínanej agroturistiky a výučby jazdy na koni, čo by mohli využívať i mladí z Ilavy a širšieho okolia.

S blížiacim sa termínom osláv bude nutné ešte v I. polroku upraviť okolie domu kultúry so zabezpečením výstavby parkoviska. Dobudovať požiarnu zbrojnicu a okolie, chodník pri Štyroch lipách, úprava cintorína a pod. Na oslavy je pripravený aj bohatý kultúrny program. Okrem osláv 645 rokov obce budú súčasne oslavované 80. výročie ochotníckeho divadla, 75. výročie požiarnej ochrany a 50. výročie založenia futbalu. Pripravuje sa tradičný hornoporubský majáles, porubské derby poníkov, futbalový turnaj o pohár obce a dostihy jazdeckých koní steaplechase. Zaujímavých informácií v našom rozhovore bolo viac a mohol by som pokračovať, ale na záver ešte jedna informácia, ktorá potvrdila snahu starostu pomôcť obci. Starosta navštívil pred nedávnom Brusel, kde na pôde EU obhajoval projekt zameraný na využitie Biomasy v tepelnom hospodárstve.

Úplne na záver chcem v mene našich čitateľov popriať našim susedom k 645. výročiu všetko dobré, nech sa im podarí zrealizovať všetky plány pri rozvoji obce a členom obecného zastupiteľstva a starostovi veľa síl pri riadení obce.

Zhováral sa M. Pagáč.

HISTÓRIA A SÚČASNOSŤ ILAVSKÉHO DIVADLA

Pokračovanie z minulého čísla

V roku 1995 ilavski divadelníci oslavovali 75. výročie vzniku ochotníckeho divadla. Pri tejto príležitosti bola otvorená výstava dokumentácie a fotografie od roku 1920, ktorá v plnom svetle ukázala bohatú činnosť ilavského divadla. Oslavy boli veľmi spontánne. Za účasti predstaviteľa Ústrednej rady Združenia divadelných ochotníkov Slovenska Stanislava Chrena (veľkého milovníka a poradcu div. ochodníkov), primátora mesta a ďalších predstaviteľov mesta boli za dlhoročnú činnosť v divadle odmenení zápisom do pamätnej knihy ZDOS (najvyššie ocenenie) režiséri: **Jozef Majerech Mrzúch, Stanislav Meliš** a členovia - herci: **Karol Kobza, Alžbeta Bystrická, Anna Živčicová, Jarmila Staňová.**

80
1920 - 2000

Súčasne z rúk Stanislava Chrena za aktívnu činnosť v súbore Pod vežou prevzal za súbor vysoké ocenenie ZDOS režisér Stano Meliš. Diplomy a vecné ceny odovzdal primátor mesta ďalším hercom a to: režisérovi **Michalovi Števkovi, Emílii Letkovej, Márii Velasovej, Mgr. Milanovi Tomanovi, Jozefovi Jakúbkovi, Alojzovi Tomaníčkovi, Viktorovi Wiedermanovi, Monike Škardovej, Danielovi Hrubiškovi, Janke Heisarovej, Jarmile Haluskovej, Emílii Kovačikovej, Ferdinandovi Drestovi, Milanovi Hudecovi** a ďalším. V kultúrnom programe sa v réžii Stana Meliša predstavili členovia divadla Pod vežou a folklórneho súboru Strážov. Zlatým klincom programu Liečime smiechom bola malá **Lucka Dianová**, ktorá svojím spevom roztlieskala divákov v sále. V roku 1995 sa div. súbor Pod vežou zúčastnil regionálnej div. súťaže, ktorá sa uskutočnila v Ilave s hrou Ferka Urbánka Krutohlavci a obsadili 2. miesto za DS Púchov. Režisér Stano Meliš obdržal cenu za réžiu a herecký výkon. Pri tejto príležitosti bola usporiadaná výstava k 6. výročiu úmrtia najväčšieho slovenského dramatika Ferka Urbánka. Divadelný súbor Pod vežou v ďalších rokoch odohral náročné ale úspešné div. hry: v roku 1996 Kríž pod lipami - od F. Urbánka, v roku 1997 Po 20. rokoch od V. Lavička, v roku 1998 Magdu Burčovú od Ľ. Smrčoka, 1999 Ženský zákon od J. G. Tajovského a súčasne hrá Páva od B. S. Timravy. Súbor i herci boli za svoje výkony viackrát ocenení. Tlieskali im diváci v Dubnici nad Váhom, Trenčíne, Hornej i Dolnej Porube, Omšení, Košeci, Dolnej Breznici, Lednici, Zubáku, Dohňanoch, Hornej Súči, Koš, Podhradí, Mojtíne, Mikušovciach, Tuchyni, Č. Kamení atď. V divadelnej hre Páva sa objavili noví členovia Andrej Škvaro, Mário Paholek, Peter Sabo, Danka Kollárová, Zuzka Andrisíková.

K divadelnej omladine mesta prispel aj súbor Malá múza, ktorého vznik sa datuje na 16. január 1996. Pôvodný zámer hrať alternatívne formy s kresťanským nádychom, zostal aktuálny až do dnešných dní kvôli autorským výpovediam režisérky súboru Magdy Pajánkovej. Prvú hru od V. H. Vladimírova "Jozef z Arimatie" odohral v roku 1996. Malý pokus začať niečo veľké sa podaril a vznikla chuť pracovať ďalej. Nasledovali tituly H. CH. Andersena - "Slávik" 1997 J. Kráľ "Dráma sveta" v roku 1998 a O. Lichardová "Ľudská láska" 1999. S dvoma poslednými hrami sa súbor predstavil aj na celoslovenských prehliadkach. Dráma sveta získala v roku 1998 dvojitú nomináciu na medzinárodnej prehliadke Scénická žatva v Martine, ako víťaz Hviezdoslavovho Kubína a Gorazdovho Močenku. S Ľudskou láskou sa herci prezentovali v roku 1999 na celoslovenskej prehliadke Dospelí deťom v Čadci, kde boli osloveni zástupcom Kisačského informačného centra z Vojvodiny a v dňoch 23. - 27. marca 2000 reprezentovali naše mesto s touto rozprávkou pred Slovákmi v povojnovej Juhoslávii. V tomto roku pripravujú div. hru od Calderona de la Barcu "Život je sen", s ktorou sa chcú zúčastniť na krajskej prehliadke divadiel poézie Štúrov Uhrovec. Súbor počas tvorby spolupracuje s režisérmi ako sú Irena Hancková z Levíc, Michal Babiak z Bratislavy, ktorí vedia poradiť a dať hre správne čaro. Malá múza sa okrem divadelnej produkcie zúčastňuje aj na rôznych mestských akciách, plesoch, rozprávkových lesoch, indiánskych osadách, jarmokoch. V roku 1998 pásmom o drogách získali pre mestskú knižnicu finančné prostriedky na knihy.

Predstavenie "Ľudská láska" rok 1999, kde sa v hlavnej úlohe predstavili Peter Šedo a Lenka Janečková.

Súbor Malá múza to je predovšetkým dobrý kolektív a priateľstvá, ktoré tu vznikajú, o čom svedčí aj neustále narastajúci počet členov tejto divadelnej komunity. Za ich doterajšie úspechy pod vedením režisérky Magdy Pajánkovej im treba len poďakovať a popriať týmto propagátorom divadelnej tálie veľa ďalších úspechov na doskách, ktoré znamenajú svet. V súčasnosti súbor tvoria: **Peter Šedo, Miloš Šedo, Alena Debnárová, Justína Janeková, Lenka Janečková, Peter Domáň, Ľubka Turcerová, Nelka Turcerová, Ľubo Turcer, Mária Pavlíková, Matúš Adam, Michal Adam, Janka Staňová, Gabika Mogorová, Monika Ďurišová, Peter Čambora, Monika Páľušová, Pavol Remenár, Danka Gašparová, Jana Topáková, Jozef Ďuriš, Mirka Slottová, Mimi Slottová, Jaro Matejka, Martin Bričkovský, Peter Remenár.**

A aké sú vzťahy medzi súčasnými súbormi v meste? Tu je výrok Magdy Pajánkovej: "Pokiaľ ide o naše vzťahy so staršími divadelníkmi "Melišovcami", vychádzame si dobre. Režisér Stano Meliš, je vlastne môj herecký kolega".

I keď repertoár súboru Pod vežou sa celkom líši od repertoáru súboru Malá múza nie je to na škodu, ale na prospech pre mesto. Oba súbory vzorne reprezentujú mesto a okres nielen doma, ale i za hranicami. Ich úspechy sú v súčasnej dobe ocenením i predstaviteľov mesta a pracovníkov kultúry, bez ktorých podpory by tieto súbory asi veľmi rýchlo zanikli. Za ich pomoc im patrí naša vďaka. Nás teší hlavne to, že do súboru sa hlásia stále viac mladých ľudí, a tak sa nemusíme obávať, že po skončení tých starších zanikne divadelná činnosť.

Práve naopak veríme, že mládež udrží dobrú povesť ilavského divadla, ktoré v tomto roku oslaví 80. výročie svojho vzniku.

Čo povedať na záver ? V každom období, či už to boli roky dvadsiate, päťdesiate, alebo deväťdesiate, vždy sa našli ľudia odhodlaní a ochotní vytvárať kultúrnu divadelnú osvetu.

Stano Meliš

Divadelný súbor Pod vežou hra F. Urbánka Krutohlavci - 1995: zľava: M. Hudec, J. Staňová, Stano Meliš, E. Kovačíková, J. Halusková, J. Heisarová, F. Dresto, A. Živčicová. Kľačia: M. Škadrová, D. Hrubiško, J. Jankeová, G. Hudecová.

MATRIKA INFORMUJE

V mesiaci marec sa narodili štyria noví Ilavčania:
Veronika Melišová, Peter Slugeň, Michal Domáň, Denisa Zermeghová.
Manželstvo uzatvorili snúbenci:
Miroslav Feiler a Emília Hrabajová.
Navždy nás opustili: **Pavlína Košinová, Aurélia Srncová, Jozef Matovič.**
Blahoželáme:
95 rokov sa dožíva **Vincent Vrana,**
90 rokov sa dožíva **Žofia Eglyová,**
85 rokov sa dožíva **Anna Papučová,**
75 rokov sa dožívajú: **Jozefína Králiková, Anna Ivanová.**

STOROČNÝ ILAVAN

Historické poznatky a súčasnosť spevokolu v Ilave.

Už pri príchode Slovanov na naše územie, ozývali sa lúky, polia i obydlia ľúbozvučným spevom našich predkov. Spevom vyjadrovali všetko - lásku, pohodu, šťastie, ale aj sklamanie a žiaľ. Aj svoje odveké túžby a vďaky Najvyššiemu, predkladali spevom.

Melodický spev zborových skupín svojím poslaním zvyšoval slávnostný priebeh bohoslužobných obradov, spestroval dvorné a zemepanské slávnosti, ale sprevádzal i víťazné šíky vojsk. Spev sa stal skutočnosťou pri cechových ceremoniáloch prijímania, či povyšovania spolubratov do vyšších skupín cechovej hierarchie, pri odprevádzaní najbližších na miesta večného odpočinku. Spev zvyšoval okázalosť školských slávností, rôznych osláv a rad ďalších príležitostí. Nesmieme zabudnúť ani na to, že spevácke zbory v čase veľkonočnom boli známe práve uvádzaním "pašii", bez ktorých si ani dnes nevieme predstaviť slávnostné zmŕtvychvstanie Pána. Zákonite musíme priznať, že spomenuté zborové spevácke spolky sa stali vzácnym základom činnosti budúcich našich spevokolov.

Historické poznatky o činnosti milovníkov spevu v Ilave.

Prvá písomná správa o činnosti speváckeho zboru v Ilave pochádza už z prvej polovice 17. storočia. Bolo to v čase, keď ilavský evanjelický pastor Joachim Kalinka na ilavskú evanjelickú šľachtickú školu cirkevnú - ilavské gymnázium - pozval kantora z Liptovských Hýb Štefana Pilárika, ktorý na ilavskej škole pôsobil v rokoch 1636 - 1639. Hneď po príchode na ilavskú školu založil spevácky a hudobný zbor školský.

Štefan Pilárik sa narodil v Očovej v roku 1615. Študoval v Bardejove a v B. Bystrici. Už ako dvadsaťročný vynikal rozsiahlymi znalosťami najmä v cirkevnom speve a v hudbe. Výsledky jeho práce so študentami školy boli veľmi pozoruhodné a vyslúžili si veľkú vďačnosť zemepána Ilavy a patróna školy, baróna Štefana Ostrošica z Gilotinca a Ilavy. Jeho ruka bola veľmi štedrá pre požiadavky Pilárikovho speváckeho zboru. (Pilárik zomrel v roku 1693). Domnievame sa, že keď v roku 1639 odišiel z Ilavy, na škole sa hudba a spev naďalej vyučovala. Po jeho odchode vzniká v histórii mesta v sledovanom smere takmer 135 ročná pauza. Tá bola ukončená v roku 1774 keď sa objavil ďalší prameň poznania. Podľa neho predstavený ilavského kláštora trinitárov - teda kláštora Najsvätejšej Trojice - v správe nitrianskemu biskupstvu uvádza, že v kláštore medzi bratmi laikmi sa nachádza aj organista. Jeho meno správa žiaľ neuvádza. Na základe tohto údaja je možné predpokladať, že tento nemenovaný organista - trinitár sa v kláštore staral o kláštorný spevokol. Potom historické pramene o náboženskom speve v meste sa objavujú až o 50 rokov neskoršie. V mestskom protokole, ktorý bol daný do užívania v roku 1757 nachádzame zápis, podľa ktorého mesto Ilava prijalo za mešťana Jána Ozernaja - organistu. 17 rokov viedol a dirigoval hlavne chrámový spevokol, ktorý účinkoval najmä pri bohoslužbách a pri spievaní pašií. Pre ďalšie obdobie sú správy o činnosti ilavských organistov a dirigentov veľmi poskromné. V historických prameňoch sa objavujú len ojedinele, alebo náhodne. Obdobie od r. 1841 až do roku 1900 musíme považovať za nedostatočne doložené. Od začiatku 20. storočia historické pramene v sledovanej činnosti sú výdatnejšie a hodnoverne doložené.

100 rokov obetavosti, nadšenia, sklamania, ale aj radostných úspechov.

Aktivita ilavských učiteľov a organistov prejavovaná vo farskom barokovom kostole sa mimovoľne zapísala najmä do srdc ilavskej katolíckej mládeže. Láska k spevu našla u nich žiadúcu odozvu. Zapôsobila aj na mladého, hudobne vzdelaného muža, učiteľa, neskôr bankového úradníka ilavského rodáka **Mikuláša Hrubišku**, ktorý sa plne upísal hudbe a spevu. Na ceste za svojím tajným želaním, zhromaždil okolo seba mladých, ba i starších milovníkov spevu a v roku 1900 založil príležitostný ilavský spevokol, zmiešaný spevácky zbor, ktorému sa stal nielen vedúcim, ale aj dirigentom. Spevokol našiel útočište v cirkevnej meštianskej škole, oproti fare. Tu sa jeho členovia schádzali, diskutovali o plánoch do budúcnosti a tvrdo nacvičovali. Osobnú aktivitu Mikuláša Hrubišku vzácne podporovali Mikuláš Kmoško, učiteľ a organista, ilavský farár Dr. Jozef Chorényi a aktívny trestnický farár Štefan Schmidt. Ilavský spevokol príležitostne vystupoval pri sviatočných bohoslužbách vo farskom barokovom kostole a svojimi novými piesňami povznášal bohoslužby.

Mikuláš Hrubiško (1871 - 1937) zomrel ako 66 ročný a je pochovaný na ilavskom cintoríne. Spevokol viedol plných 25 rokov a v roku 1925 ho odovzdal svojmu odbornému nástupcovi, učiteľovi - organistovi **Štefanovi Rausovi**, ktorý na úspešnú prácu svojho predchodcu nadviazal. Stal sa jeho vedúcim i dirigentom a v priaznivejších podmienkach ho cieľavedome viedol k zvýšenej aktivite a činnosti. Dosahované výsledky a úspechy spevokolu vytvorili vhodné podmienky na to, aby ho jeho vedúci a dirigent Štefan Raus úradne zaregistroval pod názvom "Spevokol Ilavan". Založenie spevokolu bolo schválené spolu so stanovami na valnom zhromaždení 21. 3. 1933, súčasne bol zvolený výbor spevokolu. Za predsedu bol zvolený Dr. Július Pokorný - okresný náčelník okr. Ilava, tajomníkom sa stal učiteľ Mikuláš Bystrický.

Najnovšia fotografia SSS Ilavan.

Štefan Raus (1880 - 1958) sa narodil v Malej Hradnej. Už ako päťročný zostal sirotou. Vychovali ho v žilinskom sirotinci pod materskou ochranou milosrdných sestier. V Žiline vychodil ľudovú i meštiansku školu. Učiteľský ústav navštevoval v Ostrihome. V Ilave učil od r. 1906, kde naplno rozvinul svoje osobné vlastnosti. Bol nielen učiteľom - organistom , ale i kronikárom, dopisovateľom, historikom a verejným činiteľom v meste. Zomrel v roku 1958 a je pochovaný na ilavskom cintoríne.

V roku 1947 nastúpil na ilavskú Jedenásťročnú strednú školu **Michal Kostelný**. Hneď po príchode prevzal nielen funkciu organistu, ale aj dirigenta spevokolu Ilavan. Od r. 1936 bol členom Speváckeho zboru slovenských učiteľov. Vykonával v ňom funkciu podpredsedu a nezabudnuteľného konferenciéra. Pre nepriaznivé politické pomery sa v roku 1950 musel vzdať funkcie dirigenta spevokolu Ilavan. Keď v r. 1964 odišiel do Trenčianskych Teplíc jeho nástupcom sa stal **Michal Števko.**

Od r. 1955 pôsobil v školách v Ilave, Košeci a v Ladcoch v Učňovskej škole. V r. 1967 prevzal od Štefana Rausa funkciu organistu v ilavskom kostole. Zároveň prevzal aj funkciu dirigenta spevokolu Ilavan. Michal Števko bol aktívnym členom a funkcionárom Matice slovenskej, spoluzakladateľom a vedúcim múzea MO MS, ako aj vedúcim divadelného krúžku. Žiaľ, napokon musel prežiť trpkosť politických rozhodnutí a v roku 1980 sa odsťahoval do Nitry. Jeho odchodom skončila jedna etapa historického vývoja mestských spevokolov, ich odborných vedúcich a dirigentov.

Niekoľko rokov po odchode Števka dochádzal do Ilavy Michal Kostelný. Pod jeho rukami ožil organ farského kostola a zároveň dirigoval chrámový spevácky zbor. Nádherná hudba povznášala k výšinám a speváci pod jeho vedením dodali bohoslužbám slávnostný priebeh.

Obdobie od r. 1980 do roku 1990 bolo poznačné politickou situáciou. Nacvičovalo sa príležitostne v chladnom prostredí sakristie. Láska k spevu prekonala aj tieto ťažkosti. V tomto období sa speváci rozdelili na ženský spevácky zbor a chrámový zbor, ktorý sa prevažne venoval nácviku pašií. Ženský zbor viedol od r. 1989 **Mgr. Dušan Winkler**. Vo februári v roku 1990 došlo k stretnutiu ženského a chrámového zboru. Od tejto chvíle už oba zbory nacvičovali spoločne. Dňa 5.9.1991 na valnom zhromaždení došlo k definitívnemu zlúčeniu pod patronátom domu kultúry. 32 členov sa dohodlo, že budú vystupovať pod názvom "Slovenský spevácky spolok Ilavan". Jeho dirigentom sa stal Mgr. Dušan Winkler.

Repertoár spevokolu bol postupne obohatený slovenskými zborovými piesňami, ktoré spieval pri rôznych cirkevných a spoločenských udalostiach v meste a v jeho okolí.

(Pokračovanie na 7. str.)

STOROČNÝ ILAVAN

(Dokončenie zo 6. str.)

V r. 1994 sa uskutočnil pod vedením p. Winklera prvý Vianočný benefičný koncert v DK Ilava. Jeho výnos bol venovaný na maľovanie kostola. V októbri 96 Mgr. D. Winkler vážne ochorel a niekoľko ročnú činnosť v SSS Ilavan musel ukončiť. Spevokol zostal bez dirigenta. Zásluhou riaditeľky ZUŠ v Ilave Mgr. Ruženy Hromádkovej, dirigovania sa ujala trojica učiteliek ZUŠ a to **Viola Ollnerová, Jarmila Pišková a Mária Revická.** Vďaka im sa podarilo pokračovať v činnosti spevokolu a svojou obetavou a cieľavedomou prácou vrátili do zboru pokoj a pohodu. Ich zásluhou sa zlepšila kvalita prednesu a rozširujúci repertoár sa stal pestrejší a zaujímavejší. Spevácky zbor sa stal schopným telesom a začal účinkovať pri rôznych verejných a cirkevných príležitostiach. Pravidelne začal spievať pri bohoslužbách nielen v Ilave, ale i v najbližšom okolí. No neboli nám cudzie i okolité a vzdialenejšie, najmä pútnické miesta (Skalka, Nitra, Rajecká Lesná, Dubnica). Veľmi vzácne bolo pozvanie správcom baziliky v Šaštíne vdp. Dvorským, kde sme dňa 19. 8. 1999 spievali na národnej púti. Pravidelnosť získali vianočné koncerty, s ktorými sme v posledných rokoch vystupovali nielen v Ilave, ale i v Bolešove, Mikušovciach a v Domove dôchodcov v Dubnici nad Váhom.

Ešte veľa by sa dalo popísať o činnosti spevokolu. Podrobnejšie si o nás budete môcť prečítať v pripravovanej publikácii, ktorú SSS Ilavan vydáva pri tejto vzácnej príležitosti. Dnes máme 46 členov, z toho 28 žien a 18 mužov. Nacvičujeme v priestoroch ZUŠ Ilava, ideálne podmienky pre prácu sú zárukou, že budeme i naďalej vylepšovať kvalitu a obsah repertoáru.

Slov. spev. spolok Ilavan ďakuje všetkým, ktorí sa akýmkoľvek spôsobom podieľali na úspešnom pokračovaní storočnej histórie spevokolu. Ďakujeme v prvom rade mestskému zastupiteľstvu na čele s primátorom Ing. Pavlom Čiernikom, vedeniu domu kultúry a ostatným pracovníkom mestského úradu za ich ochotu pri materiálovom zabezpečení spevokolu.

Ďakujeme všetkým sponzorom za ich finančnú pomoc. Nakoniec patrí poďakovanie nášmu bývalému obdivovateľovi nebohému Jozefovi Majerechovi - Mrzúchovi za jeho historický materiál, ktorý spevokolu venoval a z ktorého sme čerpali údaje až do r. 1989. Od roku 1990 si vedieme svoju kroniku a píšeme svoju históriu. Za vedenie kroniky a jej úpravu ďakujeme F. Jakúbkovi.

Milí spoluobčania, priatelia zborového spevu, tešíme sa na vás na slávnostnom koncerte v nedeľu dňa 21. mája 1990.

Z materiálov spevokolu spracoval: Štefan Madarasz

Ilavská hudobná jar rok 1999, dirigentka Mgr. Jarmila Pišková.

Vážení spoluobčania,

Slov. spev. spolok Ilavan pripravuje oslavy svojej storočnice slávnostným koncertom dňa 21. mája 2000. Máme prisľúbenú účasť pani Darinky Laščiakovej, pozývame našich vzácnych hostí, rodákov, priaznivcov spevokolu a bývalých žijúcich dirigentov. V piatok 18. mája chceme si uctiť všetkých, ktorí sa už tejto milej slávnosti nedožili. Veríme, že sv. omšu za zomrelých bude celebrovať náš rodák vdp. Jozef Bagin. Po sv. omši si tých, ktorí sú v Ilave pochovaní, uctíme položením kvetov na ich hroby.

Program DK Ilava

Piatok 28. 4. 2000 o 19.00 - Mierové námestie
OSLAVY OSLOBODENIA MESTA

Nedeľa 30. 4. 2000, vestibul, sála DK
80. ROKOV ILAVSKÉHO DIVADLA

14. h	- otvorenie výstavy 8. rokov divadla
14.30 h	- ocenenie bývalých i súčastných členov divadla
14.30 - 15. h	- vystúpenie FS Strážov
15. h	- divadelné predstavenie Timrava - "Páva" (účinkujú čl. div. súboru Pod vežou)
17. h	- recepcia
18. h	- divadelné predstavenie "Ľudská láska" (účinkujú čl. div. súboru Malá múza)

Pondelok 1. 5. 2000 o 16.00 - sála DK
TRADÍCIE STAVANIA MÁJOV
(názorná ukážka stavania májov pred DK Ilava). Vystúpenie FS Strážov so svojím programom

Nedeľa 14. 5. 2000 o 19.00 hod. - sála DK
Vystúpenie hudobnej skupiny **AKORD** s imitátorom Stanom Vitálošom

Nedeľa 21. 5. 2000 - sála DK
OSLAVY 100. ROKOV SPEVOKOLU V ILAVE

Stop drogám, stop fajčeniu, stop psychotropným látkam

V spolupráci s partnerským mestom Gyor sa konala dňa 9. apríla 2000 v popoludňajších hodinách vernisáž k výstave detských kresieb na veľmi aktuálnu tému, ktorá trápi verejnosť tak na Slovensku, ako i v Maďarsku. S nápadom prišli priatelia z Gyoru, ktorí priniesli začiatkom mesiaca časť prác detí z ich mesta. Práce sú vystavené v DK Ilava spoločne s niektorými zaujímavými dielkami ilavských detí. V Ilave sa zapojili do akcie: Obchodná akadémia, I. a II. ZŠ a základná umelecká škola. Výstava je súčasťou veľkej výstavy s touto tématikou, ktorá bude v meste Gyor v auguste až v septembri, kde sa budú vystavené práce aj hodnotiť. Konanie výstavy v Ilave resp. jej otvorenie prezentovala i maďarská denná tlač. Na vernisáži sa prihovoril prítomným vedúci maďarskej delegácie p. MUDr. Schmidt a taktiež primátor mesta Ilavy Ing. Pavol Čiernik. Komornú atmosféru umocnil slávnostný flautový koncert žiakov ZUŠ Ilava pod vedením Mgr. R. Hromádkovej riaditeľky školy. Na záver vystúpil v sále DK folklórny súbor Strážov pod vedením Ľ. Blaškoviča.

-M. P. -

ZAUJÍMAVÁ PREDNÁŠKA

Dňa 21. marca t. r. sme sa zúčastnili na veľmi zaujímavej prednáške o histórii hudobníkov v našom regióne, ktorá sa konala v Okresnej knižnici v Trenčíne. Vypočuli sme si od PaedDr. Emanuela Muntága prierez hudobnej produkcie a autorov od 17. do 19. storočia. Štefan Pilárik, ktorý žil aj v Ilave stvoril 11 barokových skladieb, bol evanjelickým kantorom u Gabriela Eleshazsyho v Trenčíne. V ľudových tradíciách stredného Považia slovenskí evanjelici tvorili vlastné zbierky piesní a spievali vlastné piesne.

Tvorcami náboženských spevov bol Ondrej Cenkler, Ján Pruna, Pribiš Daniel. Mnohé zápisy duchovnej piesne sa zachovali z 15. - 16. storočia. V 16. -17. storočí pôsobil na Považí Ján Liborčan. Pre nás Ilavčanov bola vari najzaujímavejšia časť prednášky, v ktorej sme sa dozvedeli o Adamovi Streženickom, rodákovi z Ilavy, ktorá bola v tomto období veľkým evanjelickým kultúrnym centrom. V rokoch 1692 - 1693 sa podielal s Jánom Orelom na napísaní Senického kancela. Konkrétne sa podielal na jeho ilustrovaní. Literárny význam kancela je obrovský, uskutočnilo sa jeho osem vydaní. V kancli namaľoval 274 iniciálok, zobrazuje v ňom ľudí pri práci a zábave, rastlinnú výzdobu, figurálnu výzdobu. Adam Streženický žil v Senici, i preto sme požiadali Mestský úrad v Senici o zaslanie ich monografie. Z nej sa určite dozvieme viac o našom rodákovi, ktorý pozdvihol občiansko - spoločenský život tohto regiónu. V závere prednášky sme si vypočuli ukážky barokových piesní 16. - 17. storočia, v podaní súboru Musica Slovakia.

-ga-pa-

Predstavujeme Vám ...

Riaditeľstvo ZŠ v Ilave, Hviezdoslavova ulica sa vás touto cestou rozhodlo informovať o pripravovaných aktivitách našej školy, súvisiacich s projektom "Školy podporujúce zdravie".

Na úvod však podotýkame, že spomínaný projekt je nadštandardný, nakoľko škola plní predovšetkým úlohu výchovno - vzdelávacej inštitúcie. Filozofiou našej školy je vychovávať zdravo sebauvedomeného žiaka so širokým vedomostným rozhľadom, so schopnosťami získavať a využívať dostupný informačný potenciál. Žiaka, ktorý dokáže vyjadriť a zdôvodniť svoje názory a tým sa zapojiť do života spoločnosti, ktorý sa nespráva vulgárne, agresívne, rešpektuje názory a práva druhého a obhajuje svoje názory.

Aby sme však našim žiakom okrem výuky poskytli niečo viac, ako štandardná škola, rozhodli sme sa získať certifikát "Zdravá škola". Problematika zdravia v školách je organickou súčasťou práce škôl, školských zariadení a štátnej správy v školstve. Podpora zdravia v školách sa uskutočňuje najmä prostredníctvom realizácie projektu Svetovej zdravotníckej organizácie a Rady Európy "Školy podporujúce zdravie". Tento projekt je súčasne jedným zo základných projektov "Národného programu podpory zdravia", ktorého druhú aktualizáciu schválila Vláda Slovenskej republiky v roku 1999.

Z uvedeného vyplýva, že podpora zdravia v školách sa uskutočňuje kontinuálne v súlade so zásadnými koncepčnými, odbornými a metodickými materiálmi a usmerneniami SZO.

Na základe uvedených faktov i ZŠ Ilava, Hviezdoslavova ul. vyvíja niektoré zaujímavé aktivity, smerujúce k overeniu pripravovaného projektu a získaniu certifikátu "Zdravá škola". Ich podstata spočíva (momentálne) vo výuke dentálnej hygieny špecialistkou v danom odbore zdravotnou sestrou, preventistkou - Erikou Tešickou. Výuka prebieha v štyroch vybraných triedach, každé dieťa absolvuje minimálne 6 hodín teoretickej i praktickej časti dentálnej hygieny. Sestrička Erika (ako ju deti kamarátsky nazývajú) pracuje s deťmi výsostne individuálne, odbúrava v nich strach so zubára a učí ich, ako chrup ošetrovať. Že nejde len o výuku umývania zubov svedčia názory našich žiakov. Už počas prvých vyučovacích hodín si mnohí úplne zmenili spôsob ošetrovania chrupu, zmenili zubné kefky, ktoré im zuby permanentne ničili, vedia si správne vybrať zubnú pastu, vedia, prečo im krvácajú ďasná a vedia, čo majú s týmto problémom robiť. Zmysel týchto aktivít ocenia žiaci v najbližšej i ďalšej budúcnosti, nehovoriac o rodičoch, ktorí budú mať záujem so školou a spomínanou dentálnou hygieničkou spolupracovať. Do života tým môžu dať svojim deťom vzácny dar, hodný vena - pekný zdravý úsmev (cena ktorého je v súčasnosti cca 30.000 Sk). Garantom projektu "Zdravý úsmev" je švajčiarsky inštitút pre vzdelávanie. Pripravujeme spoluprácu s Katedrou stomatológie LF v Bratislave, s dekanom LF profesorom Traubnerom, ktorý je myšlienke realizácie dentálnej hygieny na ZŠ v Ilave naklonený a v súvislosti s tým súhlasil, aby bola založená Nadácia MUDr. Traubnera (na počesť profesorovho otca - známeho zubného lekára pôsobiaceho v Ilave). Podporu a pomoc prisľúbila ChZP Apollo, MUDr. Kosorinová. Poslanec NR SR Rastislav Šepták ju už realizoval zakúpením stavebného materiálu na rekonštrukciu hygienických kútikov v triedach. Predpokladáme, že pomoc neodmietnu ani iné subjekty, ako je mestské zastupiteľstvo, Okresný úrad v Ilave, NsP Ilava, zdravotnícke organizácie a rôzne iné subjekty. Tieto subjekty budeme postupne oslovovať s konkrétnymi požiadavkami.

Mgr. Jana Dianová, riaditeľka ZŠ

MLIEČNY PROGRAM

program pre zdravie i pre tenké peňaženky

Výkon školského mliečneho programu v ZŠ Ilava, Hviezdoslavova ul. sa realizuje na základe školského mliečneho programu v zmysle Metodického pokynu Ministerstva školstva SR z 30. 7.1999, ako i Výnosu Ministerstva pôdohospodárstva SR zo 16. apríla 1999 o podpore podnikania v poľnohospodárstve. Jeho úspešnú realizáciu umožnila kúpna zmluva OÚ - Odboru školstva MaTK a a.s. Laktis Žilina. Vďaka tejto zmluve v konečnom dôsledku majú žiaci našej školy možnosť denne si zakúpiť mlieko (trvanlivé), jogurty, rôzne kyslomliečne výrobky a obľúbené Hurá kakao. Všetky spomínané výrobky sú vo veľmi výhodnej cene, nakoľko sú dotované štátom približne 1,- Sk na 0,25 l. Preto si deti môžu dovoliť jogurty denne približne o 3 Sk lacnejšie, ako v predajniach na okolí, rovnako ako krabičkové kakao so slamkou stojí len 5 Sk, trvanlivé mlieko nalievané 3 Sk. Deťom mlieko a najmä kakao chutí. Denne sa minie až 200 "kakaviek", ako ich nazývajú deviataci. Niektoré deti vypijú denne i celú krabicu trvanlivého mlieka. Nech im padne na úžitok. Možno si niekedy spomenú, že sme to robili pre ich zdravie a pre peňaženky ich rodičov. My však máme najväčšiu radosť, keď im chutí !

Dovoľte niekoľko slov na úvod

Odbor stomatológie vznikol tak, ako väčšina lekárskych odborov, predovšetkým na základe praktickej potreby liečiť už vzniknuté ochorenie, chorobné stavy alebo úrazy dutiny ústnej. Dlho neboli presne známe príčiny vzniku niektorých stomatologických ochorení, predovšetkým zubného kazu a ochorenia parodontu, a preto prevencia týchto chorôb bola skôr prianím, ako praktickou možnosťou. Vývoj stomatológie v minulosti spočíval prevažne v rozvoji nových materiálov, liekov, nástrojov. S rýchlym rozvojom stomatológie sa odhaľovali príčiny, čím sa otvorili cesty k praktickému uplatneniu metód predchádzať týmto chorobám. Preto sa dnes dostáva do popredia práve preventívna stomatológia, ktorú môžeme definovať ako využitie všetkých prostriedkov, pomocou ktorých možno docieliť a udržať optimálne orálne zdravie. Dnes už známe formy prevencie uplatňujeme v praxi niekoľkými faktormi: dostatočným stupňom poznania príčin a mechanizmu vzniku danej choroby a dostatočnou výchovou a motiváciou verejnosti. Veľký význam tu zohráva zdravotná výchova, s ktorou sa začína už v materskej škole a pokračuje výukou na základných a stredných školách. Hlavným cieľom je naučiť deti vykonávať správnu ústnu hygienu. Ústna hygiena je definovaná ako osobná údržba čistoty a hygieny zubov a tkanív ústnej dutiny pre zachovanie ústneho zdravia. Ústne zdravie predstavuje stav plnej normality a funkčnej výkonnosti zubov a ich podporných štruktúr. Z toho vyplýva, že ústna hygiena je predovšetkým záležitosťou každého jednotlivca. Táto starostlivosť je súčasťou osobnej hygieny civilizovaného človeka. Úroveň ústnej hygieny je jedným z rozhodujúcich ukazovateľov vzťahu pacienta k jeho vlastnému chrupu a dutine ústnej. Dosiahnutie vyhovujúcej úrovne ústnej hygieny je možné iba získaním vhodných a osvedčených návykov pestovaných od útleho detstva a odborne kontrolovaných v každom veku.

Erika Tešická
dentálna hygienička

Prečo projekt ?

V máji 1998 prijali delegáti na 51. svetovom zdravotníckom zhromaždení dokument "Deklarácia zdravia ľudí vo svete", v ktorej potvrdili vernosť zásade, že "Tešiť sa z najvyššej možnej úrovne dobrého zdravia je jedným zo základných práv každého jednotlivca".

Účastníci zhromaždenia tak potvrdili dôstojnosť a hodnotu každého človeka a rovnaké práva, povinnosti a spoločnú zodpovednosť všetkých za zdravie.

Zdravie je predpokladom pohody a kvality života, preto Svetová zdravotnícka organizácia vypracovala pre európsky región dokument "Zdravie pre všetkých v 21. storočí", v ktorom si vytýčila 21 cieľov pre splnenie základného práva každého človeka. Nielen štát so svojím politickým programom, ale aj všetky ostatné inštitúcie majú prispievať k udržovaniu a podporovaniu dobrého zdravia človeka. Medzi inštitúciami má výnimočné postavenie aj škola. Na Slovensku je už okolo 900 škôl, ktoré realizovali alebo realizujú projekt "Škola podporujúca zdravie". Pedagogickí pracovníci ZŠ v Ilave, Hviezdoslavova ul., pripravujú projekt, ktorým v nasledujúcich 2 - 3 rokoch chcú podporiť zdravie svojich žiakov, lebo podľa "Deklarácie ..." má každé dieťa právo vzdelávať sa v škole podporujúcej zdravie. Preventívne prehliadky žiakov u stomatológa v posledných rokoch vykazujú veľký nárast zubného kazu a iných zubných ochorení, ktoré spôsobuje nesprávna životospráva, veľký príjem sladkostí a v neposlednom rade nesprávny postup umývania zubov. To všetko nás priviedlo k myšlienke pomôcť deťom. Preto pri výbere cieľov sme sa zamerali na "cieľ 8.5 - Zdravia 21" - Zmenšenie výskytu neprenosných chorôb - so zameraním na zdravie ústnej dutiny. Podpora zdravia v tejto oblasti znamená naučiť deti správne si čistiť zuby a vedieť aplikovať ostatné zásady hygieny ústnej dutiny, zlepšiť spôsob stravovania, používať zubnú pastu obsahujúcu fluór, prípadne aj vyplachovať ústa ústnou vodou obsahujúcou fluór. Tým sa dá takmer úplne predísť zubnému kazu a chorobám ďasien. Ďalej sa naučia nebáť sa zubného lekára, získajú vedomosti o správnej hygiene ústnej dutiny, racionálnej výžive a hlavne dôjdu k záveru, že každý je zodpovedný za svoje zdravie.

O pripravovanom projekte sme informovali aj rodičov a stretli sme sa s ich podporou pri realizácii projektu. V súčasnosti sme vo fáze overovania a prípravy projektu. Skontaktovali sme sa so zdravotnou sestrou, ktorá má certifikát v odbore dentálnej hygieny a už v 4 triedach učí žiakov, čo treba robiť pre to, aby mali zdravé a pekné zuby.

Mgr. Magdaléna Kobzová
koordinátor projektu

Kniha - môj priateľ

J.Á.Komenský:
"Dobré knihy ak sú skutočne dobré a múdro napísané, sú cibrením ducha, pilníkom súdnosti, lievikom múdrosti, zrkadlom cudzích myšlienok a činov našich vlastných a potom vodidlom. Nemilovať knihy, znamená nemilovať múdrosť. Nemilovať múdrosť, však znamená byť hlupákom".

Marec je od nepamäti Mesiacom knihy. Každý z nás siahne často po peknej knihe, ponorí sa do nej a sníva o ďalekých krajinách, či veľkých hĺbkach, prenesie sa do rozprávky, alebo nazrie do vesmíru. Toto všetko nám umožní dobrá kniha, ktorú určite nájdete v domácnosti, ale aj v tichom pokojnom prostredí knižnice . Stáva sa už tradíciou, že pracovníčky knižnice Ľ. Luhová a I. Jankovýchová v spolupráci s CVČ v Ilave pripravujú krásne hodiny pobytu v knižnici, kde deti pracujú priamo s knihou. Tak tomu bolo i dňa 28. marca a 4. apríla 2000. Deti boli vzornými poslucháčmi i aktívnymi účastníkmi. Literárna výchova ako oblasť estetickej výchovy má na zreteli výchovu umeleckým slovom. Pracovníčky knižnice preto vyslovili myšlienku skúsiť sa zahrať na spisovateľov a básnikov. Ani by ste neverili, čo v našich deťoch drieme. Z množstva výborných prác uverejňujeme báseň Romanky Cibikovej, žiačky 3. A triedy I. ZŠ. Úlohou nás všetkých je potrebné rozvíjať u detí emocionálne cítenie, utváranie charakteru prostriedkami umenia a krásy.

M. Šmatláková
CVČ Ilava

O knižke.

Boja jedna Zuzka malá,
veľmi rada čítavala.
Poprosila mamičku:
"Kúp mi novú knižôčku !"

Mamička sa potešila,
knižôčku jej zakúpila.
Knižka bola primalá,
Zuzička zas plakala.

K tomu ešte dodala :
"Kúp mi, ocko, druhú hneď,
ja chcem knížku ako svet".

A ocko sa zľutoval,
hneď jej jednu daroval.
Veľkú knihu ako svet,
čítala z nej ostošesť.

Čítala z nej pre múdrosť,
čítala z nej pre radosť,
Pre otecka, mamičku
a sestričku Aničku.

Zo života centra voľného času

Od 10. do 20. apríla 2000 prebieha výstava "O najkrajšiu krasličku", ktorú si môžete pozrieť v priestoroch CVČ denne od 8. do 18. hod..

Dňa 12. marca sa konala beseda s troma misionármi, ktorí pôsobia pri saleziánskych misijných dielach ako laickí pracovníci. Občania Ilavy sa mohli dozvedieť zaujímavosti zo života sibírskych a ukrajinských obyvateľov. Počas besedy sa premietali diapozitívy, ktoré podnietili bohatú diskusiu. Hlavná prednášajúca Mgr. Anna Košťálová z Bánoviec nad Bebravou živo a farebne predstavila súčasnú situáciu detí, v alkoholom pohltených rodinách.
Ako povedala - misia nespočíva v krstoch (tie bývajú zriedka, ale sú o to krajšie), ale hlavne vo venovaní sa deťom po skončení vyučovania (tábory, súťaže v oratóriu, spoločenské akcie). Tento bohatý program zaručuje aspoň na chvíľu prítomnosť v "zdravom ovzduší". Finančné príspevky v celkovej sume 1 800,- Sk boli odovzdané vďačným hosťom, ktorí ich použijú pre svoju prácu na ďalekom Východe.

Vyhodnotenie podujatí za mesiac marec :
Olympiáda slovenského jazyka (5. 4. 2000)
1. Dana Peterková ZŠ Ladce
2. Simona Otahelová ZŠ C III. Dubnica n/V
3. Lenka Šošovičková ZŠ J. Krála Nová Dubnica

Okresné kolo chemickej olympiády (17. 3. 2000)
1. Zlata Kobelová ZŠ Pod hájom Dubnica n/V
2. Michal Minárik ZŠ J. Krála N. Dubnica
3. Michal Macik ZŠ Ladce

Okresná súťaž v prednese rozprávky "Rozprávkové vretienko" (14.3.2000)
1. kat.
1. Katka Satinová ZŠ Dubnica n/V C I.
2. Michala Kováčová ZŠ Medňanská Ilava
3. Katka Pecháčková ZŠ Pruské
2. kat.
1. Martin Bezdeda ZŠ Pruské
2. Monika Klučková ZŠ Bolešov
3. Silvia Mojtová ZŠ Medňanská Ilava

-paj -

Ľudská láska vo Vojvodine

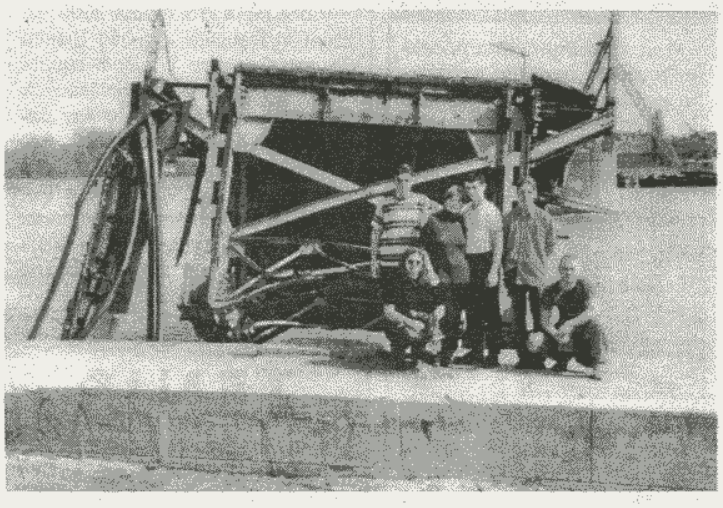

Pri zbombardovaných mostoch na Dunaji.

Turné divadelného súboru Malá múza po slovenských dedinách vo Vojvodine v dňoch 23. - 27. marca 2000 bolo úspešné. Divadelný súbor vystúpil s rozprávkou Ľuská láska spolu päťkrát a hralo sa pre deti od 5 rokov až po dospelých a babičky. Vnímaví diváci v Selenči, Kulpíne, Bačskom Petrovci a v Kysači, kde sme bývali a hrali až dvakrát, nás naozaj prekvapili. Až 90 % obyvateľov týchto dedín rozpráva po slovensky. Priniesli sme im príbeh o ľudskej láske, ale práve tam sme si uvedomili, koľko súdržnosti nám chýba. Avšak vojnové obdobie v nich nezanechalo zatrpknutie, ale práve naopak ...
Pri návšteve Nového Sadu, druhého najväčšieho mesta Srbska, priznám sa, mala som chvíľu zimomriavky na tele, i keď v tomto období bolo veľmi pekné a teplé počasie ako u nás v máji. Zrúcané mosty na Dunaji mi pripomenuli blízkosť smrti. Skutočnosť, že v Srbsku sa v tomto období ťažko a neisto žije sme však pocítili práve v dedinách, kde sme vystupovali. I napriek týmto smutným predchádzajúcim myšlienkam sme zažili príjemné chvíle s našimi krajanmi. Posedenia pri harmonike a speve slovenských piesní v nás vyvolávali pocity priateľstva, ale aj hrdosti na tradície, ktoré sa v tejto oblasti neodmysliteľne zachovávajú už storočia. Kysačskí divadelníci nám zahrali naštudované divadelné predstavenie Zypa Cupák, ktoré si budú môcť pozrieť ilavskí diváci 25. mája v Dome kultúry Ilava. Teší nás, že im vrátime ich srdečnú pohostinnosť. Na záver patrí veľká vďaka Mestu Ilava, poslancom mestskému zastupiteľstvu, ktorí našu kultúrnu výmenu finančne podporili. -ga-

◄ **Beseda s misionármi zaujala starších i mladších.**

Venujme tichú spomienku

Pred niekoľkými dňami celé naše mesto zasiahla nečakaná smutná udalosť. Stali sme sa svedkami neuveriteľného naplnenia zákona o živote a smrti. Jeden okamih rozhodol o ukončení mladého života. Neuveriteľný - nevysvetliteľný okamih, ktorý priniesol so sebou rieku sĺz, balvany bolesti a nevýslovného žiaľu. Tragická automobilová nehoda ukončila život 29 ročného ***Jozefa MATOVIČA.*** *Vytrhla z rodinného kruhu milovaného syna, brata, vytrhla zo širokého okruhu mladých ľudí kamaráta, ukončila činnosť aktívneho športovca. Skončili sa sny, plány a nádeje do budúcnosti.*

Jozef hrával futbal za mládežnícke družstvá MFK Ilava, v terajšej dobe aktívne pôsobil v Mestskej lige malého futbalu a v tenisovom oddiele TJ Sokol Ilava. Svoj obľúbený dres si už nikdy neoblečie, ani s loptou pod pazuchou ho už viac v uliciach nášho mesta nestretneme ....., ale v našich spomienkach a srdciach bude žiť ďalej.

Jožko nezabudneme ....

Za krajšiu Iliavku

Občiansky výbor v Iliavke vyhlasuje súťaž o najkrajšie upravené okolie rodinného domu a súkromných pozemkov. Súťaž bude vyhodnotená v mesiaci septembri 2000.

Občania, ktorí sa umiestnia na prvých miestach budú finančne odmenení. **Obč. výbor Iliavka**

Múdrosti našich detí

Počas prechádzky mestom sa pri stavenisku na Mierovom námestí v Ilave, kde pracujú vězni, obrátil malý žiačik na pani učiteľku so zaujímavou otázkou: "Pani učiteľka, prečo majú všetci hentí chlapi kosmodisk ?"

SQUASH

V dňoch 14.-15. marca 2000 sa začal v Trenčíne v areáli Bianca Squash Centrum 1. ročník squashovej ligy, v ktorej je prihlásených 27 hráčov. Z Ilavy sa do ligy prihlásili traja hráči Roman Cíbik, Peter Mišík a Roman Vrábel. Všetci traja si zatiaľ vedú veľmi dobre. Peter Mišík a Roman Cíbik doteraz neprehrali ani zápas a Peter Mišík nestratil ešte ani set. Predbežne vedú i tabuľku mestskej squashovej ligy v Trenčíne.

TENIS

Tento rok sa do tenisových súťaží prihlásili z Ilavy tri družstvá. Dve mužské a jedno dorastenecké dievčat. "A" mužstvo mužov majstrovstiev kraja tvoria :

Peter Mišik, v krajskom rebríčku je na 22. mieste
Dušan Mišík, 32. mieste
Roman Cíbik, 34. mieste
Branislav Horák, 66. mieste
Radoslav Cabaj, 63. mieste
Miroslav Stacho

"B" mužstvo tvoria :

Marek Faltus, Marian Jung, Miroslav Čuridlo, Mário Kazda, Juraj Slávik, Milan Kantorik

Hlavnou úlohou "B" mužstva je záchrana v I. A triede. Dorastenky budú hrať v I. A triede kraj, kde bude prvoradou úlohou zbierať skúsenosti a nie body. Mužstvo tvoria: **Alexandra Cabajová, Zuzana Hlavačová, Petra Mišíková, Lucia Mišíková**

Všetkým našim mužstvám želáme veľa športového šťastia v ich náročných zápasoch.

Volejbal v Ilave

Dňa 3. marca 2000 odohralo družstvo volejbalového oddielu TJ Sokol Ilava 4. kolo súťaže mixov na pôde poriadateľského oddielu turnaja - ZŠ Slovanská Púchov B s nasledovnými výsledkami :

TJ Sokol Ilava - Gymko Púchov B 1 : 2
Gymko Púchov B - ZŠ Slovanská Púchov 2 : 0
ZŠ Slovanská Púchov B - TJ Sokol Ilava 0 : 2

Družstvo TJ Sokol si týmito výsledkami zabezpečilo účasť na finálovom turnaji spoločne s družstvom Gymko Púchov B.

Pozvánka do prírody

Jarné slniečko nás všetkých začalo lákať na turistické chodníky a do prírody. Už teraz môžeme vidieť prvé jarné kvety a tak vychutnať krásu prebudzajúcej sa jarnej atmosféry s voňavým a čerstvým vzduchom. Na potulkách v lesoch a lúkach vám prajeme veľa zážitkov a príjemnú únavu po dobre zdolanom turistickom pochode.

Najatraktívnejšia časť nášho okolia Vršatské bralá.

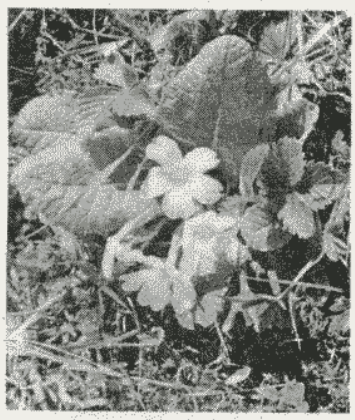

Športová komisia pri Mestskom zastupiteľstve Ilava pripravuje turnaj v malom futbale pre družstvá z nášho mesta, zložené z rovnakých priezvísk. Turnaj sa uskutoční v polovici mesiaca jún 2000.

Bližšie informácie vám podá manažér pre šport a telovýchovu - č.t. 44 64 191.

ZMENY
v hracích termínoch TJ Sokol DFC Ilava

Poveternostné podmienky zasiahli nielen do mužských futbalových súťaží, ale posunuli i hracie termíny II. Slovenskej národnej ligy žien. Z uvedeného dôvodu sa prvé stretnutia odohrajú na ihriskách súperov. Program :

9. kolo 29. 4. 2000 o 15.00 hod.
Tvrdošovce - Ilava

10. kolo 6. 5. 2000 o 15.00 hod.
Námestovo - Ilava

11. kolo 13. 5. 2000 o 15.00 hod.
Ekonóm Bratislava - Ilava

12. kolo 20. 5. 2000 o 15.00 hod.
Ilava - Tvrdošovce

13. kolo 27. 5. 2000 o 15.30 hod.
Ilava - Ekonóm Bratislava

14. kolo 3. 6. 2000 o 16.00 hod.
Ilava - Námestovo

ILAVSKÝ MESAČNÍK

Kultúrnospoločenské noviny obyvateľov mesta Ilava. Vydáva Mestský úrad Ilava. Adresa redakcie: Dom kultúry Ilava, ul. Farská, tel. 0827 / 4465 469, šéfredaktor **Milan Pagáč**, zástupkyňa **Anna Riecka**. **Technická príprava:** redakcia PREDSTIH, ZTS - SLUŽBY, a.s.. **Tlač:** Ekonóm Ilava. **Číslo povolenia:** SK OMT - 16. Rozširuje DK Ilava.

ILAVSKÝ MESAČNÍK

5

KULTÚRNOSPOLOČENSKÉ NOVINY OBYVATEĽOV MESTA ILAVA

ROČNÍK VI. MÁJ 2000 CENA 1 Sk

▲ *Ilava - námestie z r. 1913 - Ženičky pri studni*

OZNAM

Vážení občania,

Dňa 9. apríla 2000 bola slávnostne uvedená do života kniha Jozefa Majerecha - Mrzúcha

"Remeselnícke cechové organizácie na Slovensku",

ktorú si môžete zakúpiť v predajni Kniha na ulici Ružovej v Ilave.

Mestské zastupiteľstvo schválilo predajnú cenu knihy 350,- Sk.

OTRÁVENÝ POTOK

Informácia Okresného úradu v Ilave, odboru životného prostredia k havarijnému šetreniu vo veci znečistenia Porubského potoka:

Dňa 4. 5. 2000 bol tunajšiemu úradu ohlásený únik čpavku z priestorov prevádzky spol. Karola s.r.o. Ilava. Pri miestnom šetrení pracovníci vodohospodárskeho orgánu tunajšieho úradu zistili, že do Porubského potoka tiekla tekutina páchnuca po čpavku, ktorá vodu v potoku zakalila a spôsobila úhyn rýb, ako aj všetkých ostatných živých organizmov až po vtok do Nosického kanála.

Vodohospodár spol. Karola s.r.o. bol upovedomený o prijatí opatrení na zamedzenie ďalšieho úniku čpavku do Porubského potoka. Odobratá vzorka vody bola v ten deň odovzdaná do laboratória ŠZÚ v Považskej Bystrici.

Okresný úrad v Ilave, odbor životného prostredia začal konanie vo veci deliktu proti spol. Karola s.r.o Ilava v zmysle § NV SSR č. 31 / 1975 Zb. o pokutách za porušenie povinnosti na úseku vodného hospodárstva.

Poznámka redakcie :

Okrem toho, že ilavský pivovar zobral prácu mnohým živiteľom rodín, prepúšťanie pracovníkov neustále pokračuje, taktiež prestáva plniť svoje základné poslanie, ktorým je od nepamäti výroba piva - "rozhodol" sa uľahčiť si prácu s nebezpečným čpavkom vypustením do potoka !!!?

Na fotografiách vidíte zábery ilavského námestia z roku 1913 a 1932. Ako vidieť, naši predchodcovia skrášľovali naše námestie, tak aj terajšie zastupiteľstvo rozhodlo o jeho rekonštrukcii. Zaujímavý je Mariánsky stĺp, ktorý v tomto období robil dominantu námestia.

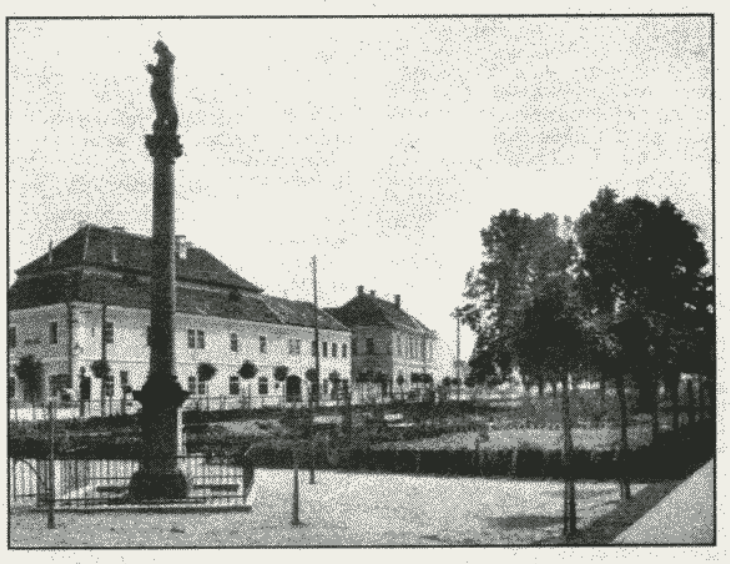

▲ *Ilava - námestie so sochou Panny Márie z r. 1932*

Ako žiadať o podporu z prostriedkov Štátneho fondu rozvoja bývania.

Zákonom č. 76 / 2000 Z.z. bol novelizovaný zákon č. 124/1996 Z. z. o Štátnom fonde rozvoja bývania (ŠFRB) v znení zákona č. 1 / 1997 Z.z. Okresný úrad v Ilave - odbor regionálneho rozvoja a iných odvetvových vzťahov (RR a IOV) ako príslušný orgán k miestu stavby - bytového a rodinného domu. začal v mesiaci máj t.r. prijímať žiadosti o poskytnutie podpory z prostriedkov ŠFRB. Vzhľadom na veľký záujem o túto formu podpory bývania a často skreslené informácie z verejných médií, poskytujeme občanom okresu Ilava základné údaje a pokyny súvisiace s podávaním žiadostí.

1. Účel podpory
1.1. Výstavba alebo dostavba rozostavaného bytu v bytovom dome vrátane bytu, ktorý sa získa nadstavbou, vstavbou, prístavbou, prípadne prestavbou nebytového priestoru.
1.2. Výstavba alebo dostavba rozostavaného bytu v rodinnom dome vrátane bytu, ktorý sa získa nadstavbou, vstavbou, prístavbou, prípadne prestavbou nebytového priestoru.
1.3. Výstavba alebo dostavba zariadenia sociálnych služieb alebo prestavba nebytového priestoru na zariadenie sociálnych služieb pre občanov, ktorí potrebujú pomoc podľa § 30 zák.č. 195/1998 Z.z. o sociálnej pomoci v znení zák.č. 155/1999 Z.z..
1.4. Tepelná ochrana bytového a rodinného domu.
1.5. Zmena dokončenej stavby bytového domu a rodinného domu.
1.6. Odstránenie statických nedostatkov bytového domu staršieho ako 30 rokov.
1.7. Kúpa novostavby bytu v bytovom alebo rodinnom dome (max. 2 roky od kolaudácie).
1.8. Dokončenie rozostavanej technickej vybavenosti bývalej komplexnej bytovej výstavby (vybrané objekty v báze dát MVVP SR k 31.12.1994)

2. Program podpory
2.1. Program pre mladých občanov do 35 rokov
žiadateľ: občan SR, vek do 35 rokov (min. jeden z manželov)
podpora: úver, 80% z obstarávacej ceny (OC), najviac 600.000,- Sk, úrok 3,6 %
splatnosť 30 rokov
účel: 1.1., 1.2. 1.7
poznámka: žiadateľ starší ako 35 rokov má nárok na úver maximálne 350.000,- Sk s úrokom 4,4, % a splatnosťou 20 rokov.
2.2. Program na výstavbu nájomných bytov v bytovom dome
žiadateľ: občan SR a právnická osoba so sídlom na území SR
podpora: úver, 80 % z OC, najviac 600.000,- Sk, úrok 4,4,%
splatnosť 30 rokov (so zachovaním nájomnej formy). **Účel**: 1.1.
2.3. Program pre občanov s ťažkým zdravotným postihnutím (zoznam postihnutí je prílohou zákona)
žiadateľ: občan SR (postihnutý alebo príslušník domácnosti žijúci s postihnutým občanom)
podpora: a) úver, 80 % z OC, najviac 600.000,- Sk, úrok 3,6 % (pre program 2.1. a 4,4% nad 35 rokov žiadateľa o úver)
b) nenávratný príspevok
50.000,- Sk (garsónka)
60.000,- Sk (1-izbový byt)
80.000,- Sk (2-izbový byt)
100.000,- Sk (3-izbový byt)
účel: 1.1., 1.2. a 1.7
2.4. Program výstavby zariadení sociálnych služieb
žiadateľ: právnická osoba so sídlom na území SR
podpora: úver, 60% z OC, najviac 3.000,- Sk/,m², úrok 6,6,%,splatnosť 20 rokov
účel: 1.3
2.5. Program mobility pracovnej sily
žiadateľ: právnická osoba so sídlom na území SR
podpora: úver, 80% z OC, najviac 600.000,- Sk, úrok 4,4, %, splatnosť 30 rokov (nájomná forma 30 rokov, 50 % nájom vlastných zamestnancov
účel: 1.1.
2.6. Program obnovy bytového domu
žiadateľ: občan SR a právnická osoba so sídlom na území SR
podpora: úver, 80 % z OC, max. 1500,- Sk/m² pri tel. ochrane a zmene stavby, max. 2500,- Sk/m² pri odstránení statických nedostatkov, splatnosť 20 rokov
účel: vyžaduje sa uskutočnenie všetkých účelov (1.4, 1.5 a 1.6,(s podmienkou stavebného povolenia
Podmienky pre poskytnutie podpory
- veľkosti bytov pre účely 1.1. a 1.2
a) bytový dom - do 80 m²
b) rodinný dom - do 120 m² plochy určenej na bývanie (bez balkónov, lógií, pivníc, garáže, skladu)
- veľkosti bytov pre účely nájomných bytov (program 2.2. a 2.5)
a) garsónka do 42 m²
b) 1-izb. byt do 52 m²
c) 2.izb. byt do 66 m²
d) 3 a viac izb. byt do 80 m²
- preukázanie 20% vlastných zdrojov z obstarávacej ceny bytu vrátane už preinvestovaných
- schopnosť splácania úveru podľa príjmu žiadateľa, pričom sa posudzuje celá domácnosť na základe maximálneho príjmu, ktorý predstavuje 3,5 násobok životného minima a 1,3 násobok živ. minima ako zostatok po zaplatení úveru a iných záväzkov žiadateľa.
- ručenie úveru :
a) nehnuteľným majetkom (iným ako je stavba)
b) ručením dvomi nezávislými osobami (FO)
c) ručením cez poisťovňu
- vyžadujú sa údaje o stavbe najmä:
a) stavebné povolenie
b) list vlastníctva
c) kolaudačné rozhodnutie (pri kúpe bytu)
d) rozpočet stavby
e) kúpna zmluva
f) architektonická časť a technická správa projektovej dokumentácie
g) iná technická dokumentácia a doklady podľa účelu stavby
- identifikačné údaje žiadateľa a iné doklady

Organizačné pokyny
- na poskytnutie podpory z prostriedkov ŠFRB nie je právny nárok.
- žiadosti sa podávajú na Okresnom úrade v Ilave, odbor RR a IOV, ktorý zároveň vykonáva aj konzultáciu k príprave žiadosti.

SÍDLO: Ilava, Hurbanova ulica /nad reštauráciou "U Žida"
telefón: 0827 / 44 64 138

Mrg. Róbert Galko
vedúci odboru RR
a IOV

Technické služby mesta informujú občanov

Ako oznamovať poruchy verejného osvetlenia
TSM Ilava oznamujú občanom, že v prípade poruchy jednotlivých lámp verejného osvetlenia sú tieto označené číslom, ktoré spolu s názvom ulice treba nahlásiť na TSM č.t. 44 65 056.

Výmena poškodenej smetnej nádoby
TSM oznamujú občanom, že v prípade poškodenej smetnej nádoby 110 litrovej, si túto môžu prísť vymeniť na TSM v pracovných dňoch od 6.00 - 14.00 hod.

TSM v ústrety motoristom
TSM v rámci rozšírenia služieb obyvateľom umožňujú majiteľom áut odovzdať nebezpečný odpad z áut akumulátory a ojazdené pneumatiky . Zber sa uskutoční na TSM Ilava od 25. mája do 2. júna 2000 v pracovných dňoch od 6.00 - 14.00 hod.
Využite túto bezplatnú službu na zlikvidovanie nebezpečného odpadu.

UPOZORNENIE

Mestský úrad Ilava upozorňuje občanov na prísny zákaz vývozu odpadu na bývalú skládku tuhého odpadu v lokalite medzi kanálom a jazerom. Zákaz sa vzťahuje taktiež na čiernu skládku odpadu pri hydrocentrále. Prípadné porušenie tohto zákazu bude postihované finančnými pokutami.

Výzva dôchodcom

Iste viete, že v našom meste už vyše 20 rokov pôsobí klub dôchodcov. Tak, ako všade dochádza k výmene, tak aj v našom klube hľadáme nového vedúceho, či vedúcu.

Vážení dôchodcovia, obraciame sa na vás s výzvou o obsadenie miesta vedúceho klubu dôchodcov v našom meste. Máte možnosť vybrať si medzi sebou človeka, o ktorom ste presvedčení, že je príjemný, prispôsobivý, komunikatívny, kreatívny a že vám pripraví príjemné chvíle strávené vo vašom klube. Boli by sme veľmi radi, keby ste si vytvorili vo svojom klube naozaj druhý domov, kde si môžete odovzdávať rady a skúsenosti zo svojho bohatého života. Činnosť klubu by mala byť zrkadlom vášho plodného života a vašich prežitých skúseností.

Preto chceme touto cestou osloviť aj mužov. Zapojte sa a môžete prevziať i žezlo vládnutia v klube ženám. Pri vašich typoch a výbere vám držíme palce. Svoje návrhy posielajte na adresu redakcie Ilavského mesačníka, do domu kultúry. So zatajeným dychom a nádejou čakáme na vaše zapojenie sa do činnosti KD.

Dana Jurenová
za soc. komisiu pri MZ v Ilave

Po 40-tich rokoch okresná organizácia poľovníkov v Ilave

Dňa 18. 4. 2000 sa konal ustanovujúci snem poľovníkov okresu Ilava, ktorí si založili okresnú organizáciu. Myšlienka vznikla spontánne na výročnej členskej schôdzi v PZ Borokové - Vápeč Ilava vo februári 1999. Návrh získal podporu väčšiny združení v okrese. Dňa 12. a 13. 5. 2000 zasadal ÚV SPZ, na ktorom okresnú organizáciu Ilava zaradil do štruktúr SPZ v rámci Slovenska a tým sa okres Ilava oddelil od Regionálnej organizácie SPZ v Považskej Bystrici. V ilavskom okrese je registrovaných 397 členov. Naposledy okresná organizácia existovala v Ilave v roku 1960 pod názvom LOS - Lovecký ochranný spolok, ale po zrušení okresu Ilava vznikla okresná organizácia v Považskej Bystrici. Kancelárske priestory budú pravdepodobne v DK Ilava - zadný vchod.

-M.P.-

Slovač jedna nevďačná ...

Už niekoľkokrát sme prostredníctvom našich novín upozorňovali na rozšírený nešvár - vytváranie divokých skládok komunálneho odpadu. Iliavčanská dolina je systematicky ničená chatármi, ktorí si pôvodne zakupovali pozemky pod chatky na rekreáciu, postupne si však zvyšujú komfort objektov do takej miery, že z pôvodných rekreačných chát vznikli rodinné domy s vysokým štandardom bývania. Obyvatelia nášho mesta znechutení neporiadkom v iliavčanskej doline nachádzajú pokoj v druhej doline, ktorá chválabohu doposiaľ nebola devastovaná civilizáciou i napriek tomu, že i tu boli snahy. V poslednom čase zisťujeme, že máme medzi sebou spoluobčanov, ktorým vadí krásne prostredie Porubskej doliny. Na fotografii je zachytená časť skládky starých matracov, pokrovcov a zbytkov sutiny, ktoré vytvárajú neopakovateľné "príjemné prostredie". V blízkosti potoka obaly z motorového oleja, fľaše od alkoholu a pod. Podobný obrázok sa nám naskytne i na mestskom cintoríne. Pracovník TSM, správca cintorína p. Ptáček poukazuje na množstvo neporiadku, ktorý zanechávajú po sebe návštevníci pietneho miesta. Vyhorené plastové kahance, poháre, staré kvety neodnesú do kontajnera, alebo smetnej nádoby, ktoré sú tam stále, ale odhodia k plotu cintorína. A to už radšej nehovoríme o údržbe vlastných hrobov a krádežiach na cintoríne. Pracovníci TSM nebudú vykášať úzke pásy medzi hrobmi, to by si mali robiť sami pozostalí. Technické služby mesta majú za úlohu na mestskom cintoríne okrem prípravy jamy a samotného pohrebu, údržbu plotu, chodníkov, kosenie voľných plôch, starostlivosť o stromy a dom smútku, odvoz smetí. Neraz sa však zľutujú i nad opustenými hrobmi, o ktoré pozostalí nejavia záujem alebo jednoducho na ich údržbu nemajú čas.

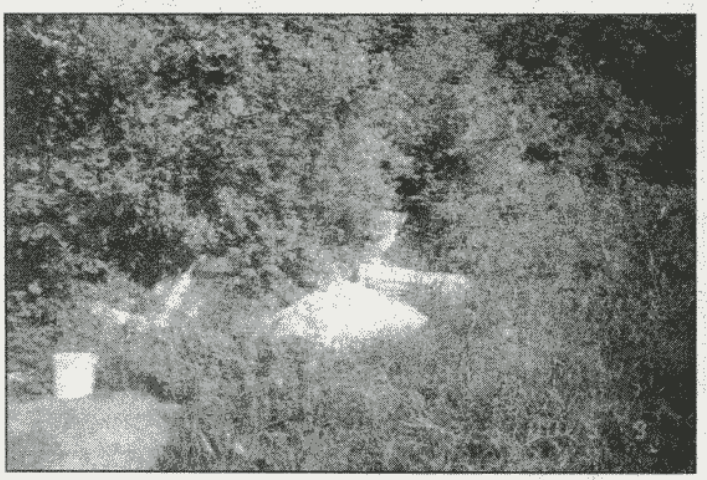

▲ *"Spríjemnené prostredie" v Porubskej doline*

Každý normálny človek po prvom šoku a následne po návale adrenalínu, začne uvažovať, čo sme my to vlastne za zvláštny národ. Každoročne sa stáva pravidlom, že po každých Vianociach chýbajú na verejných priestranstvách stromčeky, zohyzdené stromčeky, ktorým chýbajú vrcholce "krášlia" našu verejnú mestskú zeleň .

Dobrým príkladom na zamyslenie je kázeň Jonáša Záborského, ktorú predniesol v roku 1875 vo svojej farnosti v Župčanoch. Táto nadčasová kázeň je súčasťou divadelnej hry Ako sme sa hľadali, po úprave S. Štepku. Myslím si, že za tých 125 rokov sa veľmi málo zmenilo na mentalite národa, nakoniec úsudok si urobte sami:

Jonáš Záborský: "Dnes budete počúvať kázeň, akú ste ešte nikdy nepočuli, Slovač jedna nevďačná. Som starý a chorý, ustatý, ale vy ste chorí tiež, tie najhoršie choroby vás obchádzajú a sú vo vás: nenávisť, nevďačnosť, hašterivosť. Povie sa Jonáš Záborský a kdekomu sa v mysli vybaví to najhoršie: panslavistický farár, čo mení vieru ako kabát. To všetko sa o mne vie, ale čo sa vie o vás ? Vie okolitý vzdelaný svet, že tu žijete ako tie božie hoviadka ? Že vás zaujíma iba vlastný gágor a brucho a ešte tak peniaze a teplá posteľ? Nevedomosť, to je tá najlepšia vata v ušiach hlupákov! Napísal som pre vás tridsať drám. Bojím sa opýtať, či to niekto vie. Kto z vás vie niečo o štúrovcoch? Nikto! Darmo sa schovávate za chrbty druhých, ja vás dobre vidím - a vidím aj do tých vašich čiernych duší. Iba ja najlepšie viem o vašich hriechoch, a niekedy sa mi z vás dvíha žalúdok. Kradnete ako straky, špiníte si do vlastného hniezda, krížom - krážom sa ako domáce zvieratá párite po stohoch. Veci ducha vám môžu byť ukradnuté, lebo vás zaujímajú iba veci tela: dať prácu zubom, slinám, žalúdku, vybiť svoj zvierací pud a zaľahnúť na pričňu. Čo je vo vás? Kapusta, fazuľa, zemiaky.... A čo váš duch ? Vaša hlava? Vaše srdce? Čo včera jedli vaše oči, čo pila vaša duša? Hanba ma oblieva. Žil raz jeden romantik... Romantik, to je taký človek, ktorý chce, aj keď nemusí, a tak aj nakoniec skončí.... Štúr sa volal. Iba to najlepšie o vás hovoril a písal, veril vo vašu mravnú silu, písal o tom do novín, ešte šťastie, že väčšinou do vlastných. Veď kto z vás tie noviny čítal? Nik. Takže - odkiaľ ste sa mohli dozvedieť o svojej veľkej sile? Ešte tak v krčme od žida, keď vám naleje - hneď je tu tá vaša veľká sila: dať niekomu po papuli. To áno, to viete. A čo sila dokázať viacej, biť sa za národnú vec, za veci verejné i za cenu toho, že odvisnem na jabloni? To nie, na to už nieto síl... To vy tak niekomu konkrétnemu dať jednu po papuli a zase kapusta, zemiaky a fazuľa a na druhý deň sa poklonkovať pánom, pchať sa im tam, kam sa to nepatrí, a potom po kútoch hovoriť "a veď nejako už bolo a nejako už bude". Ale ako bude, Slovač moja nešťastná, ako? Zle, zle bude. Váš svet je toto tuto. Ale zvyšný svet je tam a tam, má veľkých mužov, železnicu, lode, divadlá, fabriky. Čítaním sa nadýchate sveta a dostanete chuť, tak ako ja, ten svet na chrbtoch preniesť aj sem do Župčian. A keď budete vzdelaní, nestrpíte, aby tu úradovali cudzí a hlúpi, ale vyberiete si a zvolíte tých najšikovnejších, aby spravovali veci verejné a nikdy nepripustíte, aby tu orľa robil hovnivál. Otvoria sa vám oči a mozgy, susedské spory sa vám začnú javiť ako niečo malé a smiešne, začnete uvažovať o živote a začnete vyzerať ako ľudia, slobodní, vzdelaní, sčítaní Stredoeurópania. Veď čo ste zatiaľ ? Nič. Nikto o vás nevie, nikto s vami vo svete nepočíta. Žijete ako vlci v horách a sysle v dierach: bijete sa o kosť a zaliezate pred svetom. Ste biele miesta na mape človečenstva, nevedia o vás vo Francúzsku ani v Anglii, ste slovanskí barbari, špinaví a nenažraní, ste otrhaná cháska, čo má iba v nedeľu a cez sviatok tu v chráme božom pripomínať ľudí. Jeden ako druhý, ako tie vŕby pri potoku, bez farby a osobitosti. Slovač, vy však musíte zdvihnúť hlavy a zastať si pred bohom a svetom: tu sme, nie sme až takí niktoši, ako na prvý pohľad vyzeráme, pod tou špinou a blatom ešte tlie uhlík vášne, ešte sa dokážeme zapáliť a zahorieť. Ďakujeme vám, pán farár, že ste nám to pripomenuli, že nám pomáhate otvárať oči, že ste nám napísali tie pekné knižky, ktoré nám zušľachťujú naše zadubené, lojom obrastené srdcia. Bez vás by sme boli ako tie koly v plote, ako stádo nemých dvojnohých zvierat. Ďakujeme vám, z celého srdca vám úprimne ďakujeme za vaše skvelé prózy a drámy, ktoré nám blahodarne pomohli uvedomiť si a stať sa ľudskejšími ... .

Lenže vy to nepoviete, banda jedna nevďačná, dobre vás poznám za tie roky, som slovenský spisovateľ, som umelec tohto národa, ktorého žiaľ, tento národ nepozná. A koľko takých národných umelcov tu ešte bude! Ale raz sa vaši potomkovia budú o mne učiť v škole, budú ma musieť poznať, budú musieť hodnotiť moje diela, aj keď, ako vás poznám, ani oni ich asi čítať nebudú. Pôvodne som si myslel, že sa stačí za vás modliť. Ako ukázal čas, nestačilo to. Začal som pre vás písať - no nepomohlo to. A tak vám nechám chvíľu na rozmyslenie - musíte sa rozhodnúť, či na stranu vzdelanosti, alebo cestou tela. Poznám vás však príliš dobre na to, aby som nevedel, aké riešenie si zvolíte, vy smradi nevďační, zaslepení, nešťastní. Keby som nebol jedným z vás, tak by som ... tak by som" ... .

- M. P. -

Ilavský pivovar končí s varením piva

PO 365 ROKOCH

V celom svete firmy vsádzajú na tradíciu, historickú značku a v rámci svojej obchodnej politiky robia taký marketing, v ktorom dominuje argument dlhoročnej stability a prosperity firmy. Toto všetko mal ilavský pivovar, ktorý pred privatizáciou varil 120 000 hektolitrov piva ročne. Dnes je produkcia prakticky nulová. Okrem dvoch pivovarov na Slovensku, ktoré sú o niečo staršie ako ilavský, by sa ťažko hľadala firma s 365 - ročnou nepretržitou prevádzkou. Určite vo svojej existencii prežíval aj ťažké obdobia, ale nikdy ho nevlastnil nezodpovedný majiteľ ako dnes, ktorý nemá veľký záujem, aby prosperoval. To je tak v živote, keď niekto získa vec skoro zadarmo, tak ten vzťah k nej je aj primeraný. Viď predaj resp. zbavovanie sa majetku v ostatných slovenských pivovaroch, ktoré získal podobným spôsobom. Hľadať vinníka, ktorý doviedol pivovar ku krachu je v súčasnosti zbytočné. Časť viny mal manažment a časť viny jeho majiteľ. Varovným signálom mohla byť skutočnosť, že ilavské pivo strácalo svoju pozíciu na Považí, v lokalite, ktorá ho po celé obdobie existencie živila. Pritom pivo sa pije i naďalej, ba ešte viac ako v minulosti. Tradícia varenia, ale aj pitia piva v Ilave je ešte staršia ako 365 rokov. To je dátum spustenia do prevádzky staršej časti terajšieho pivovaru (žiaľ ošarpaného). Varenie piva bolo súčasťou kráľovských privilégií miest, ktoré vlastnilo i naše mesto. Pivo sa varilo v panských aj mešťanských pivovaroch, varilo sa vo farskom pivovare, ba možno povedať, že sa varilo prakticky v každom dome mesta. Ilavský hrad vznikol v 12. storočí a predpokladá sa, že bez varenia piva nebol. Ale prvým písomným dokladom o existencii panských pivovarov v Ilave je zmluva z 24. júna 1598 uzavretá medzi zemepánom Ilavy p. Ostrožičom a mešťanmi Ilavy, ktorá obsahovala 9 bodov. Podľa listinných dokladov v Ilave už v roku 1598 existovali 2 panské pivovary.

Prišiel však rok 2000 a významná tradícia nášho mesta končí. Čas ukázal, že majteľ je lepší spevák ako pivovarník. Alebo ešte inak ? Úsudok si urobte sami.

M.P.

Obvodné oddelenie policajného zboru v Ilave informuje

V mesiaci apríl 2000 Obvodné oddelenie PZ Ilava zaznamenalo nasledovné trestné činy:

* * *

Doposiaľ nezistený páchateľ dňa 26. 3. 2000 od 17.30 h do 16. h dňa 31. 3. 2000 vykonal krádež vlámaním do rekreačných chát v rekreačnej oblasti Lašteky II., v katastrálnom území mesta Ilava. Uvedenou krádežou spôsobil majiteľom chát škodu vo výške cca 45.000,- Sk a na poškodenom zariadení škodu vo výške 21.000,- Sk.

* * *

Dňa 12. 3. 2000 o 12.15 h došlo v rodinnom dome v Ilave k nezhode medzi matkou a synom, ktorá vyvrcholila do takej miery, že syn následne zobral nôž do rúk a vyhrážal sa svojej matke zabitím. Prípad bol kvalifikovaný ako trestný čin násilia proti skupine obyvateľov a proti jednotlivcovi.

* * *

Dňa 5. 4. 2000 o 11. h počas odbornej praxe žiak OU Ladce vykonal krádež vlámaním do skladu uvedenej školy. Zo skladu odcudzil už nainštalovanú elektrickú inštaláciu, čím spôsobil OU Ladce škodu vo výške 1.500,- Sk.

* * *

V nočnej dobe dňa 13. 4. 2000 v čase od 03.20 do 04.05 h doposiaľ nezistený páchateľ vykonal krádež vlámaním do predajne MIX Pod orechom v Ilave. Krádež vlámaním vykonal tým spôsobom, že zo zadnej časti objektu vylomil vchodové dvojkrídlové dvere a následne v chodbe vylomil ďalšie dvere a tak vošiel do samotnej predajne potravín. Z predajne odcudzil rôzne druhy alkoholických nápojov, cigariet a mäsových výrobkov, čím spôsobil Jednote SD Trenčín škodu vo výške cca 50.000,- Sk.

* * *

Za trestný čin marenia výkonu úradného rozhodnutia sa vedie trestné stíhanie proti občanovi z Ilavy, ktorý dňa 13. 4. 2000 o 17.45 h riadil motorové vozidlo aj napriek tomu, že mal uložený zákaz riadenia motorových vozidiel.

* * *

Za trestný čin krádeže vedie policajné preverovanie proti žiakovi OU Ladce, ktorý na ubytovni internátu školy vylomil plechovú skrinku svojmu spolužiakovi, ktorému následne zo skrinky odcudzil finančnú hotovosť vo výške 450,- Sk.

* * *

Dňa 19. 3. 2000 o 21. h dvaja páchatelia z radov žiakov OU Ladce využili spánok svojho spolužiaka na internáte OU Ladce a z vrecka nohavíc mu odcudzili peňaženku s finančnou hotovosťou 300,- Sk.

* * *

Doposiaľ nezistený páchateľ dňa 18. 4. 2000 v čase od 20. h do 18. h dňa 19. 4. 2000 vykonal krádež vlámaním do dvoch rekreačných chát v osade Tlstá Hora, v katastrálnom území Slávnické Podhorie. Z uvedených rekreačných chalúp odcudzil rôzne zariadenia a potravinové články, čím spôsobil majiteľom škodu vo výške 65.000,- Sk.

* * *

Pre trestný čin krádeže je vedené trestné stíhanie proti občanovi z Ilavy, ktorý dňa 16. 4. 2000 v čase o 16.45 h počas futbalového zápasu v obci Trenčianske Bohuslavice využil neprítomnosť svojich spoluhráčov v šatni. Z vrecka nohavíc odcudzil svojim spoluhráčom hodinky a predmety zo žltého kovu v celkovej hodnote 42.000,- Sk.

* * *

Dňa 26. 4. 2000 v čase od 17. h do 5.20 h dňa 27. 4. 2000 doposiaľ nezistený páchateľ vykonal krádež vlámaním do predajne Dukát v obci Košeca. Z objektu predajne a kancelárie vedúcej odcudzil finančnú hotovosť, rôzny alkohol a cigarety, čím majiteľke predajne spôsobil škodu vo výške 78.000,- Sk.

* * *

Vo veci trestného činu vydierania vedie OO PZ policajné preverovanie proti žiakovi OU Ladce, ktorý v priebehu mesiacov október 1999 a marec 2000 pod hrozbou fyzického násilia donútil svojich spolužiakov vydať mu rôzne finančné čiastky a cigarety.

mjr. Miroslav Králik
riaditeľ Obvodného oddelenia
policajného zboru Ilava

Iniciatíva občanov je vítaná

Na fotografiách vidíme vyčistené okolie potoka v Iliavke, kde občania nečakali na TSM a svojpomocne si skrášlili túto mestskú časť. Zdá sa, že dobrá práca poslankyne Viery Holbovej presvedčila niektorých občanov vypomôcť pri údržbe verejných plôch. Boli to nasledovní občania: pani Balejová a Žilková, páni Holba, P. Blahút, Žilka a Balaj.

I na niektorých uliciach Ilavy sú iniciatívni obyvatelia, ktorí dobrovoľne udržujú priestory v susedstve svojich pozemkov - napr. rodiny p. Madarasza a Jaroslava Valu na ul. Pivovarskej udržujú plochy okolo potoka, ale aj na sídlisku Skala p. Bartoš, Ján Hladký atď.

Nehanbite sa ani vy ostatní, skrášlite si svoje okolie a tým aj celé mesto, pretože TSM nemajú toľko ľudí a techniky, aby udržovali všetky obecné pozemky. **P. M.**

zo

Naši oslávenci

Vyvrcholenie osláv výročia

Vzácny hosť osláv: vdp. Justín Beňuška v rozhovore s režisérom Stanislavom Melišom a Jozefom Jakúbkom.

Dňa 30. apríla 2000 vyvrcholili oslavy 80. výročia činnosti ochotníckeho divadla v našom meste. Slávnosť otvoril o 14. h mgr. Milan Tomana - predseda komisie pre kultúru a vzdelávanie pri MZ otvorením výstavy fotografií z celej histórie činnosti divadla, vo vestibule DK. Medzi účastníkmi osláv boli viaceri významní hostia, bývalí režiséri a herci: dekan Justín Beňuška tohto roku oslávil 85. narodeniny Ilavské divadlo režíroval od roku 1945 do roku 1950 počas jeho pôsobenia na ilavskej fare, Michal Števko s manželkou, ktorý sa taktiež významne zapísal do činnosti ochotníkov ako herec, hlavne ako režisér. Po prehliadke výstavy , ktorú spestroval svojim vystúpením FS Strážov, sa hostia presunuli do sály DK. V mene primátora mesta sa prítomným prihovoril poslanec MZ Ing. Jozef Tichý. Vo svojom prihovore vyzdvihol veľmi dobrú činnosť ochotníkov v celej svojej histórii a s potešením konštatoval, že v našom malom meste máme už dva vynikajúce div. súbory, ktoré nás reprezentujú na celom Slovensku, dokonca div. súbor Malá Múza absolvoval v tomto roku i svoje prvé zahraničné turné v juhoslovanskej Vojvodine. Z rozhodnutia Ústrednej rady Združenia divadelných ochotníkov Slovenska v Martine bol udelený diplom a vecná cena za dlhoročnú a obetavú činnosť v ochotníckom divadle: ***Márii Letkovej, Márii Velasovej, Júlii Mikolášovej, Antónii Jakúbkovej, Jozefovi Jakúbkovi, Mgr. Milanovi Tomanovi, Michalovi Števkovi, Viktorovi Wiedermanovi, Dušanovi Winklerovi, Anežke Mikovej, Václavovi Mikovi, Alojzovi Tomaničkovi, Terézii Tomaničkovej, Stanislavovi Melišovi, dekanovi Justínovi Beňuškovi a Ivanovi Piškovi.*** Regionálne kultúrne stredisko v Považskej Bystrici udelilo viacerým hercom a režisérom diplom za ochotnícku činnosť. Pamätné listy Mesta Ilavy obdržali herci a herečky divadla Pod vežou i divadla Malá Múza. Za ocenených vystúpil Michal Števko, ktorý poďakoval a súčasne si zaspomínal na niektoré zážitky zo svojej divadelnej činnosti v Ilave.

Vyvrcholením divadelného popoludnia boli vystúpenia oslávencov. Herci divadla Pod vežou odohrali pod réžiou S. Meliša hru B. S. Timravy "Páva" a Malá Múza odohrala pod vedením M. Pajánkovej "Ľudskú lásku". Po skončení divadelných predstavení si hostia zaspomínali na svoje divadelné začiatky na slávnostnej recepcii.

M. P.

Dôstojná oslava storočnice

Dňa 21. 5. 2000 vyvrcholili oslavy 100 ročnej činnosti Slovenského speváckeho zboru "Ilavan". Plná sála DK bola svedkom prekrásneho programu, ktorý pripravili členovia súboru a ich dirigentky. Medzi hosťami boli: populárna ľudová speváčka - zaslúžilá umelkyňa **Darinka Laščiaková** a redaktor Slovenského rozhlasu - tenorista **Vladimír Dobrík.** Obaja hostia okrem spevu predniesli i srdečné prihovory na adresu oslávenca, pričom vyzdvihli záslužnú činnosť spevokolu pre slovenskú kultúru. Ďalšími gratulantami boli žiaci ZUŠ v Ilave a partnerský zmiešaný spevácky zbor zo Svinnej. Spevokol "Ilavan" sa predstavil so širokým repertoárom. Zaspievali sakrálne, hymnické, ale aj ľudové skladby svetových skladateľov.

Piesne v podaní súboru boli na vysokej úrovni. Srdečnú atmosféru v sále vytvorili svojím profesionálnym výkonom nielen členovia spevokolu, ale pochváliť treba i publikum, ktoré veľmi spontánne reagovalo na jednotlivé vystúpenia. Oslávencom sa prihovoril primátor mesta Ing. Pavol Čiernik a primátor mesta Nemšová, ktorý odovzdal vedúcemu súboru vecný dar. Primátor mesta Ing. Pavol Čiernik a predseda komisie pre kultúru a vzdelávanie Mgr. Milan Tomana odovzdali **Čestné uznania za dirigentskú a obetavú prácu v spevokole: Michalovi Kostelnému. Michalovi Števkovi, Mgr. Ružene Hromádkovej, Mgr. Dušanovi Winklerovi, Márii Revickej, Viole Öllnerovej, Jarmile Piškovej, Jozefovi Majerechovi - Mrzúchovi - in memoriam, Františkovi Jakúbekovi, Janke Krnáčovej - rod. Majerechovej a MUDr. Elemírovi Teicherovi.** Riaditeľka Regionálneho strediska v Považskej Bystrici Mgr. Daniela Čížmárová taktiež poblahoželala oslávencom a jeho vedúcemu odovzdala diplom a vecný dar. Za ocenených sa ilavskému publiku prihovoril Michal Števko. Po skončení slávnostného programu sa vo veľkej zasadačke DK konala recepcia pre pozvaných hostí a vo veľkej sále hrala do tanca i do spevu hud. skupina Rafaróza.

Poznámka redakcie: *Prekvapilo nás koľko spriaznených ľudí má súbor v širokom okolí, čo dokázala i prítomnosť mnohých na oslave. Teší nás a sme hrdí na to, že máme v našom meste takýto kvalitný súbor, ktorý vydržal 100 rokov. Najlepšie to vystihol p. dekan, ktorý vyzdvihol ich prácu. Okrem iného povedal, že keď súbor vydržal takú dlhú dobu bude za tým aj vôľa Božia.*

M. P.

Zaslúžilá umelkyňa Darinka Laščiaková rozochvela svojím spevom ilavského diváka.

Oslávenec so svojimi obľúbenými dirigentkami: Jarmilou Piškovou a Violou Öllnerovou.

Oslavy "Ilavanu" obohatil i zmiešaný spevácky zbor zo Svinnej.

Ilavskí pútnici v Ríme

V dňoch od 30. apríla do 5. mája 2000 sa zamestnanci Mestského úradu a ich rodinný príslušníci zúčastnili púte do Ríma. Na ceste do Ríma sme sa zastavili v pútnickom meste Assisi, kde sme si pozreli dve hlavné baziliky - baziliku sv. Františka a baziliku sv. Kláry. Aj v Ríme sme spolu s pánom dekanom Antonom Galusom navštívili hlavné baziliky "večného mesta" a Vatikánu. Prekrásne historické pamiatky - baziliku sv. Petra v okovách, Lateránsku baziliku, Bazilika sv. Márie Snežnej, sv. Pavla za hradbami, sv. Petra vo Vatikáne nás nadchýňali počas troch dní, ktoré sme v Ríme strávili. Najslávnostnejším dňom bola streda, kedy sme sa zúčastnili audiencie u Svätého Otca Jána Pavla II. Pozdravil a požehnal vo svojom príhovore doslovne všetkých Slovákov a nás pútnikov z Bratislavy a okolia Bardejova , Ilavy a ostatných miest Slovenska, poveril toto požehnanie priniesť domov všetkým blízkym. Púť v Ríme bola síce fyzicky namáhavá, no dodala všetkým účastníkom duševný pokoj a vnútorné obohatenie. **-ga-**

PRVÉ MATURITY

S príchodom jari nastala doba prvých skúšok dospelosti - maturít. Tento rok jar znamenala pre Obchodnú akadémiu v Ilave očakávanie. Po 4 rokoch existencie školy prichádza čas, kedy sa rozzelenajú zelené stužky prvých štvrtákov.

Prvé písomné maturity sa uskutočnili 5. apríla 2000 a to zo slovenského jazyka. O týždeň neskôr, 12. apríla absolvovali ďalšiu skúšku. Tentokrát mali preukázať svoje znalosti z účtovníctva. Všetci štvrtáci ich v zdraví prežili. Čaká ich však ďalšia časť - ústne maturity, ktoré sa začnú 15. mája 2000 a skončia 19. mája. Po celý týždeň bude komisia za zeleným stolom overovať vedomosti študentov nadobudnuté štvorročným štúdiom. Ešte pred začatím akademického týždňa, sa v piatok 5. mája slávnostne rozlúčili s pani riaditeľkou, profesorským zborom i s ostatnými študentami. Po rozlúčke so spevom opustili areál školy a niesli svoje tablá do mesta, kde každý môže vidieť tváre prvých maturantov Obchodnej akadémie v Ilave.

Prajeme im, aby dosiahli v živote všetky ciele, nech pocítia sladkosť víťazstva, nech nikdy neokúsia trpkú príchuť sklamania.

J. Ďuricová, 3.A

Prijímacie pohovory na Obchodnej akadémii v Ilave

Dňa 2. mája 2000 sa na OA v Ilave stretli žiaci základných škôl z okresov Ilava, Púchov, Prievidza a Trenčín. Obchodná akadémia môže v šk. roku 2000 / 2001 prijať do prvého ročníka 60 študentov, pričom záujem o štúdium prejavilo 101 žiakov. Mnohí z nich dosahovali dlhodobo vynikajúce úspechy už na základnej škole, preto riaditeľka obchodnej akadémie rozhodla, že žiaci, ktorí v 6., 7., 8., a 9. ročníku dosiahli priemer 1,00 budú prijatí bez prijímacích pohovorov.

Výsledky prijímacích pohovorov:

Bez prijímacích pohovorov bolo prijatých na štúdium 7 žiakov. Na týchto žiakov môžu byť pyšní nielen ich rodičia, ale aj základné školy, ktoré doteraz navštevujú. Dovolím si preto zverejniť ich mená : **Vladimír Barcík, Alena Galková, Matej Kiška, Anna Matejová, Ivana Poliaková, Veronika Šedová a Katarína Šumichrastová.** Prijímacím pohovorom vyhovelo 70 žiakov, nevyhovelo 24 žiakov.

Budúcim študentom OA prajeme veľa úspechov v štúdiu.

Zákonní zástupcovia žiakov môžu podať odvolanie proti rozhodnutiu riaditeľky školy. V odvolacom konaní, ktoré sa uskutoční koncom mája, rozhoduje o prijatí alebo neprijatí žiaka na štúdium Krajský úrad v Trenčíne.

Mgr. Dana Škultétyová

DK Ilava pozýva

Cesta rozprávkovým lesom

Dňa 3. 6. 2000 (v sobotu) pozývame všetkých malých i veľkých na tradičnú Cestu rozprávkovým lesom. Vstup do lesa je o 15.00 h od autobusového otoču na sídlisku Skala. Čakajú na vás mnohé prekvapenia, rozprávkové bytosti, občerstvenie a dobrá zábava.

MATRIKA INFORMUJE

NARODENIA:
Bibiana Behanová, Kristína Králiková a Alex Bosý.

MANŽELSTVO UZATVORILI :
Maroš Cigánik a Vladimíra Zubáriková
Peter Ježík a Erika Beblavá
Juraj Vrábel a Katarína Sláviková

BLAHOŽELÁME K JUBILEU :
90 rokov Anne Tomanovej
85 rokov Jánovi Srncovi
80 rokov Alžbete Lukáčikovej
75 rokov Márii Nemlahovej, Márii Tekelyovej, Márii Gračkovej a Ing. Ľubomírovi Smrčekovi

NAVŽDY NÁS OPUSTILI : **Jozef Opatík, Karol Domin, Ján Piskel a Mária Pagáčová**

Perličky pána profesora Mikuláša Bystrického

Je tomu už 50 rokov, čo z Ilavy do Púchova prešla učňovská škola. Keď ešte účinkovala v Ilave v roku 1949 som pri učňovskej skúške z odboru matematiky robil prísediaceho pánu profesorovi Mikulášovi Bystrickému. Tak mi zostala spomienka na niektoré otázky, ktoré pán profesor položil jednotlivým učňom. Jedného sa spýtal, koľko tehál treba na dobre vymurovaný komín. Učeň porozmýšľal a hovorí 250 až 300 tehál. Pán profesor sa usmial. Na dobre vymurovaný komín už tehla netreba. Ďalšieho sa spýtal koľko váži tehla, keď váži kilo a pol tej tehly. Učeň bez uváženia odpovedal 4,5 kg. Pán profesor mu kázal, aby si doma napísal rovnicu a vypočítal váhu. Ďalší dostal otázku koľko litrov je jeden m^3. Učeň odpovedal správne.

"Čili" (prezývka prof. Bystrického), ak chcete vedieť koľko vážila tehla a koľko litrov je jeden m^3 potrápte si i vy vaše hlavičky. **I. Bagin**

Názory na projekt o dentálnej hygiene

Na základe uverejneného článku v IM č. 4 o dentálnej hygiene ústnej dutiny na II. ZŠ ul. Hviezdoslavovej, prinášame niekoľko názorov rodičov a detí :

"Odkedy vedie dentálna hygienička v triede hodiny, nemusím každý večer dcéru naháňať, aby si riadne umyla zuby. Aj keď nemá žiaden kaz, ale zúbky mala lajdácky umyté. Sama si večer sadne a na sucho si čistí zuby, po dlhej chvíli ešte použije zubnú pastu. Je to pre mňa niečo nové, lebo o takejto metóde som sa dozvedela až od dcéry. Ďakujem všetkým, ktorým záleží na zdraví našich detí". **Matka Barborky P.**

"Som veľmi vďačná sestričke Erike, pretože mi vyliečila chronicky zapálené ďasná. Viem, čo by ma čakalo o pár rokov. Pritom som o zuby dbala, denne som ich čistila tak, ako každý. Bolo to nesprávne. Dnes už viem, ako ich čistiť, ako ich ošetrovať. Žiaden krúživý pohyb kefkou, ani tri minúty v kúpeľni pred zrkadlom, ale pri telke (aj 15 minút), s mäkkou zubnou kefkou, najlepšie špeciálnou, ktorá pripomína štetec, so zrkadielkom. Dokonca zubná pasta ani nie je nutná ... Ďakujem". **Lucia D.**

"Zavedenie mliečnej desiatej na školách je veľmi dôležité pre zdravý vývoj detí, nielen pre množstvo vitamínov a minerálov, ale i pre dodržiavanie pitného režimu".

Matka Miška G.

"Myslím, že je dôležité sprostredkovať deťom v škole nové poznatky o ústnej hygiene a správnom spôsobe starostlivosti o chrup. Prednášky dentálnej hygieničky sú veľmi vzácne a cenné".

Naučila som sa správne umývať zuby a akú zubnú pastu používať. Mali by sme používať aj dentálnu niť. Mikrogranule v zubnej paste škodia ďasnám.

Monika - 8. trieda

Naučila som sa poznať, aké sú choroby zubov, aké sú nebezpečné ochorenia ďasien. Naučila som sa správne čistiť zuby a používať vhodnú zubnú kefku.

- Pokračovanie na 7. str. -

Názory na projekt o dentálnej hygiene

- Dokončenie zo 6. str. -

Som veľmi rada, že som získala nové vedomosti a informácie o zubnej hygiene.

Ivana - 8 . trieda

"Moje deti majú mlieko radi a za takú výhodnú cenu im ho doma ponúknuť nemôžem".

"Privítali sme možnosť nakupovania kakaa a jogurtov. Nemusím pripravovať desiatu a viem, že syn má zdravý a výživný nápoj k dispozícii priamo v škole".

"Je to super. Často súťažíme, kto vypije viac".

"Kolu ani Sprite už nepijem. Rozleptávajú zubnú sklovinu. Mlieko je chutnejšie a zdravšie".

"Možno, keď budem piť viac mlieka, nebudem taký náchylný na zlomeniny".

Názor rodiča :

"Bolesti zubov sú nepríjemným zážitkom ako pre dospelých, tak i pre deti. Vtedy si mnohí z nás uvedomia, že niečo v starostlivosti o chrup zanedbali, alebo sa o svoje zuby nestarali správne. Aj v tejto oblasti sú potrebné správne informácie. My, rodičia sa teraz tieto dôležité informácie dozvedáme od našich detí. Oni sa podrobnejšie oboznamujú so zásadami dentálnej hygieny v škole. Vďaka iniciatíve pedagógov sa pravidelne stretávajú v rámci vyučovacieho procesu s dentálnou hygieničkou. Dodržiavanie týchto zásad okrem ich osobného prospechu, prináša prospech rodičom, súrodencom .... "

Vyjadrenie k projektu CHZP Apollo :

"CHZP Apollo víta a podporuje pripravovaný projekt, nakoľko prevencia patrí k základným úlohám programu. V rámci Liečebného programu ochotne pomôžeme pri realizácii projektu. Prvou pomocou bude prezentácia projektu a dentálnej hygieny na výstavisku INTERGUMA 2000 .

Ing. Hazala
manažér CHZP Apollo

"Veľká cena Melchera"

Vavríny pre Rolka a Stárovskú

Už po druhý raz sa čoraz známejšie atletické podujatie, Ilavský beh, ktorého štvrtý ročník sa v našom meste uskutočnil v nedeľu, 21. mája , predstavilo pod logom dubnickej firmy Melcher, s. r. o. a treba objektívne priznať, že opäť úspešne. Vzájomná i keď možno trochu netradičná spolupráca oboch partnerov, Mestskej ligy malého futbalu v Ilave a jednej z troch výrobných spoločností švajčiarskej akciovej spoločnosti Melcher AG pôsobiacich v Európe, so 100%-nou kapitálovou účasťou materskej spoločnosti a rýdzo slovenským manažmentom, prináša totiž úžitok nielen samotným partnerom, ale predovšetkým športu. Presvedčilo sa o tom popri početnej diváckej kulise, ktorá sa v nedeľu dopoludnia na štarte tohto víťazlivého bežeckého podujatia zišla , aj takmer pod druhej stovky pretekárov odhodlaných v štyroch žiackych a štyroch seniorských kategóriách dosiahnuť na vavríny najcennejšie.

Význam podujatia podčiarkla aj osobná účasť primátora mesta Ing. Pavla Čiernika, Ing. Miroslava Dočára CSc, generálneho riaditeľa firmy Melcher a Ing. Jozefa Balažoviča - personálneho riaditeľa, ktorí sa spoločne s ďalšími zástupcami sponzorov a organizátorov podujatia zúčastnili pred reštauráciou Moravec - Cafe, slávnostnej dekorácie víťazov.

Popri spoločenskej stránke, visačku vysokej kvality malo predovšetkým štartovné pole pretekárov, z ktorých viacero mien dávalo prísľub zaujímavých súbojov na trati. Vari najväčšiu radosť organizátorom svojou účasťou urobila bývalá československá šampiónka v krose, Mária Stárovská a majster SR v behu na 3000 metrov prekážok spred troch rokov, Róbert Rolko, ktorý sa netajil túžbou poopraviť si reputáciu z minulého ročníka, kedy skončil druhý, a zvíťaziť. Spoločnosť na trati mu tvorili predovšetkým víťaz druhého ročníka, slovenský vrchársky reprezentant a účastník viacerých európskych a svetových šampionátov, Ľuboš Kováčik z AMK Nové Zámky a juniorský majster SR v krose i na hladkých 10 000 metrov z minulého roku, odchovanec atletickej liahne z neďalekého Pruského, Slavomír Košík. O svojom víťazstve hlavný favorit rozhodol v stúpaní na Kopánku, ktorá súťažiacich motivovala najmä vypísanou horskou prémiou. Pri záverečnom klesaní do Ilavky už svojich prenasledovateľov iba kontroloval, aby napokon zvíťazil s dostatočne bezpečným, dvadsať sekundovým náskokom. Výsledky :

Chlapci - 1. stupeň - ročníky 1. - 5. - 800 metrov : 1. Róbert Janíček - Lysá pod Makytou, 2. Miroslav Belavý - III. ZŠ Dubnica nad Váhom, 3. Róbert Palček - I. ZŠ Ilava

Dievčatá - 1. stupeň - ročníky 1. - 5.: Denisa Bučková - II. ZŠ Dubnica n. V., Monika Kadlecová - Lysá pod Makytou, Erika Hrebíková - Lysá pod Makytou

Chlapci - II. Stupeň roč. 6.-9. - 1000 metrov: 1. Martin Urbanovský - AK Baník Prievidza, 2. Ľudovít Kadlec - Lysá pod Makytou, 3. Martin Arbet - AK Baník Prievidza

Dievčatá - II. stupeň - ročníku 6.-9.: 1. Ľubomíra Klobučníková - III. ZŠ Dubnica nad Váhom, 2. Lenka Michaleková - AK Baník Prievidza, 3. Yveta Portášiková - AŠK Skalica

Kategória "A" - muži - hlavná kategória 13.500 metrov : 1. Róbert Rolko - AŠKP Žilina (43 : 07 min.), 2. Roman Arbet - AK Baník Prievidza (43 : 27 min.), 3. Ľuboš Kováčik - AMK Nové Zámky (44 : 29 min.)

Kategória "B" - muži 40 - 50 roční : 1. Milan Slivka - KLV Kysucké Nové Mesto (45 :20 min.), 2. Ladislav Dobeš - AŠKP Žilina (48 : 04 min.), Ondrej Hanzlík - AK Baník Prievidza (48 : 11 min.)

Kategória "C" - muži nad 50 rokov : 1. Stanislav Sviták - AK Žilina (49 : 11 min.), 2. Pavol Rajec - Jogging klub Dubnica (49 : 36 min.), 3. Ferdinand Husár - Trenčín (51 : 59 min.)

Kategória "D" - ženy : I. Mária Stárovská - ŽU Žilina (50 : 39 min.), 2. Marcela Holá - MK Rajec (56 : 26 min.), 3. Zlatica Balážová - KRB Partizánske (1:05 : 36 hod.)

-tch-

Záznamy starej Ilavy

V 16. a 17. storočí bolo naše mesto prevažne evanjelické. V tej dobe vznikla škola na úrovni dnešnej strednej školy Ilava, ktorá bola sídlom superintendantény čo znamenalo , že tento úrad mal význam ako dnešné biskupstvo. V záznamoch sa dozvedáme : (Opis je autentický)

"Roku 1636 povolaný bol Michal Chmel na faru Brezňanskú a na jeho miesto prišiel do Ilavy z fary Rajeckej Joachim Kalinka, ktorého 1636 8. okt. na Ilavskej kongregácii prijali do Conkubernia a hneď ho aj za dekona vyvolili.

Na congregácii Ilavskej r. 1640 10. mája odbývanej , prijatý bol do conkubernie Jeremiáš Pilárik rektor školy Ilavskej. Na generálnej congregácii Dubnickej r. 1646 18. apríla odbývanej Joachim Kalinka, ktorý bol na synode Bánovskej pod predsedníctvom Kašpara Illézhaziho za superintendanta stolice Trenčianskej, Oravskej a Lyptovskej zvolený a slávnostne inštalovaný. Krásnou rečou o verných biskupov odplate a neverných pokute, úrad conkuberniálneho notára, ktorý doposial verne a chválitebne zastával zložil, a svoje služby a blahosklonnosť všetkým sluboval. Conkubernium ho za svojho superintendanta uznalo, a poslušnosťou sa mu zaviazalo.

Roku 1650 9. novembra žaloval superintendant Joachim Kalinka, Mikuláša Coviaria, farára Súčanského, pre náramné potupenie superintendanta v čas vizitácie r. 1649 odbývanej, jako aj pre neposlušnosť, ktorej sa dopustil v neprítomnosti superintendantovej, lebo byv povolaný a vyzvaný aby kázal v Ilavskom kostele, neposlúchol a neprišiel. Viníka odsúdili na zaplatenie jedného dukátu pokuty. Za opilosť v čase vizitácie, musí sa za celý rok zdržať pitia pálenky a ostatnie previnenia nech odprosením urovná. Jestli sa ale takých priestupkov ešte raz dopustí, bude trestaný dla zákona.

Zase na congregácii Nemšovskej 1657 21. okt. vydržiavanej daroval M. Zachariaš Kalinka, syn superintendanta a rektor lýcea Prievidzkého istú disputíciu v Trenčíne vytlačenú začo mu dalo Conkubernium zo spoločnej kasy 2 toliare. Tento M. Zachariáš Kalinka stal sa r. 1654 farárom Košeckým.

V roku 1655 v deň Vavrinca mučeníka, odprisahal Martin Procházka (Prochatius) rodom Pražan, bývalý dekan Kroměřížský, potom farár Závodský a Egbelský v Uhrách v Ilavskom kostele pred Kalinkom pápeženské bludy, čo aj vlastnoručne vpísal do Kalinkového protokolu.

Pri téže príležitosti žaloval superintendant Kalinka Rena Santoria, Lednického farára, ktorý z naloženia superintendantového mal ísť r. 1655 do Tuchyne, aby umierajúcej žene prislúžil velebnou večeru Páne, a urobiť to zanedbal, tak že tá žena potom pápeženskými mníchy obrobená bola, prevrátila sa a zomrela. (tým sa myslí, že prestúpila pred svojou smrťou na katolícku vieru)

Na generálnej congregácii r. 1658 22. januára vydržiavanej prosil Andrej Levi Ilavský, aby ho oslobodili od nevernej jeho ženy, ktorá ho pred 3/4 rokom odbehla. Congregácia ho pilne inkvirovala, či inde keď za ňou šiel s ňou obcovať a či ho ona tam poznala? A poneváž Levi to zapieral, naložili mu: aby do Jána predložil svedectvo z ktorého sa poznať dá či tá neverná žena porodila. A keby aj také svedectvo doniesť nemohol, vzdor tomu dovolí sa mu nové manželstvo, len že tá nevernica musí byť najprv v troch cirkvách citovaná. Toto verejné citovanie čili k súdu duchovniemu predvolávanie, dialo sa v deň nedelní po kázni z kazatelnice. Jak sa na určitý čas citovaná osoba dostavila musela sa pred duchovným súdom zodpovedať a až potom bol vynesený výrok, jak sa nedostavila považovaná bola za vinnú a nad ňou bol odsudzujúci výrok vyslovený.

1664 r. 18. jan. zase v Ilave na partikulárnej congregácii manželské záležitosti sa staly podnetom porady a súdu. Nad to v tomže roku viac razy súkromne a verejne pojednávaná bola záležitosť - Mikuláša Cibulka z Tunežic a Kataríny Škretkovej v treťom stupni pokrevnosti stojacich - že sa ale prítomní nijako nemohli uzrozumeť či také manželstvo povolené byť má ? Ešte 3. júlia asi 100 ročný starec Mikuláš Hoštiansky, predtým Tunežický, teraz Ilavský obyvateľ dokázal, že Cibulka a Škretková v treťom stupni pokrevnosti stoja, čo aj dvaja iní svedci ešte dosvedčovali. Concubernium to manželstvo chcelo povoliť, ale superintendant Kalinka ho zabránil.

M.P.

DO POZORNOSTI RODIČOM mladých futbalistov a futbalistiek

Mestský futbalový klub Ilava od 10. apríla 2000 otvoril pre deti od 6 do 10 rokov futbalovú prípravku. Mladí adepti futbalu tak majú možnosť dvakrát v týždni trénovať na trávnatom ihrisku v Ilave. Vždy v pondelok a štvrtok od 18.00 hod. do 19.30 hodiny sa učia prvým základom futbalu a jeho pravidlám. Prípravka bude prebiehať počas školského roku a navštevovať ju môžu dievčatá i chlapci. Hlavným sponzorom tejto akcie je súkromná firma Dumont s.r.o.. Jej majiteľ Milan Greguška zakúpil mladým športovcom lopty a rozlišovacie vesty, za čo mu patrí úprimné poďakovanie. **O. M.**

Mladí prípravkári po jednom z prvých tréningov : V dolnom rade zľava: S. Rendek, L. Štepanovič, M. Slugeň, J. Brtáň, I. Mišovec. V hornom rade zľava : M. Dobiáš, D. Štepanovič, T. Baláž, M. Donoval a J. Balážová.

Ilavčan v drese Dukly Trenčín

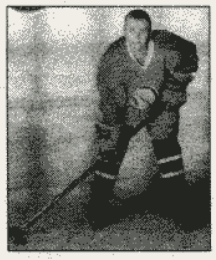

Už od svojho predškolského veku zasvätil svoj život ľadovému hokeju Marek Kvapil. Ako šesťročný útly chlapec začal s hokejom v neďalekej Dubnici nad Váhom. Mohol tak robiť vďaka obetavosti svojich rodičov a hlavne otca, ktorý takmer celý svoj voľný čas venoval rozvoju talentu svojho syna. Marek hral za rôzne hokejové kategórie Hokejového klubu Dubnica n./V. do dovŕšenia dvanástich rokov. Potom bol na podnet otca preradený do hokejovej triedy Dukly Trenčín, kde hráva doteraz, ako pravé krídlo. Vzhľadom na to, že 5. januára 2000 oslávil svoje pätnáste narodeniny, v tomto roku ho čaká prestup do mladšieho dorastu. Podľa jeho slov chcel by to v Dukle Trenčín dotiahnuť až do seniorskej extraligy a potom sa uvidí. Jeho vzormi sú v Trenčíne Marian Gáborík a v zahraničí Jaromír Jágr. Za hodiny strávené na ľade sa mu už dostalo odmeny v podobe účasti na turnajoch v ČR, Kanade, Taliansku, Švajčiarsku, Nemecku a Francúzsku. Ako doplnkové športy si rád zahrá futbal, tenis a volejbal. Súťažne hrá za družstvo dievčat a chlapcov DFC Ilava, kde v branke háji farby TJ Sokol Ilava jeho sestra Petra Kvapilová. Samozrejme, že iba v letnej prestávke. Teraz to ešte nechceme zakríknuť, ale možno nám na Kukučínovej ulici vyrastá reprezentant slovenského hokeja. **O. M.**

Poďakovanie

Dovoľte vyjadriť naše úprimné poďakovanie všetkým sponzorom, ktorí sa podieľali na finančnom a materiálnom zabezpečení IV. ročníka Ilavského behu, predovšetkým firmám: - Melcher s. r. o. Dubnica n. V., reštaurácii Moravec - Cafe Ilava, Vladimírovi Stopkovi Ilava, Bufet Rosa Ilava, Roman Holba Ilava, Fesa Klobušice, Vempo Ilava, reštaurácia U žida Ilava, Fatria M. Buček Dubnica n. V., Stexo Ilava, Cukráreň Sihoť Ilava, Tlačiareň Ekonóm Ilava a Ladislav Mlčoch Pruské - Podvažie. Úprimné poďakovanie vyslovujeme touto cestou tiež občanom Iliavky, ktorí pretekárom vytvorili viac, ako pohostinné a srdečné prostredie a prispeli tak nielen ku skvelej úrovni samotného podujatia, ale i k dobrej reprezentácii celého nášho mesta. **Organizačný štáb IV. r. Ilavského behu**

MFK Ilava predstavuje

Mládežnícky futbal v našom meste má dlhodobú tradíciu a dosiahol ďaleko väčšie úspechy, ako je tomu u dospelých. Preto sme sa rozhodli postupne predstaviť jednotlivé družstvá z nášho mesta. Dnes začíname tými najúspešnejšími - mladšími žiakmi MFK Ilava. V súčasnej dobe bojujú o čelné umiestnenie v tabuľke s družstvami Považskej Bystrice, Novej Dubnice a Lednického Rovného. Trénerom je Július Barkáč, ktorý má kvalifikáciu III. triedy. Vedúcim družstva je Milan Hric. Medzi futbalovo najvyspelejších patria Jozef Jakúbek a Roman Šupák, ktorý sú taktiež v kádri starších žiakov MFK Ilava hrajúcich v majstrovstvách Trenčianskeho kraja. V družstve je rad ďalších talentov, o ktoré majú záujem susedné futbalové kluby. Vzhľadom na stále zvyšovanie nákladov spojených s prevádzkou MFK Ilava, by pre týchto mladých futbalistov bolo dobré keby sa ich ujal individuálny sponzor, alebo keby pomohli rodičia. Veľmi by to pomohlo zvlášť teraz, keď sa uvažuje o ich zaradení do III. ligy západoslovenskej oblasti. **O. M.**

Najmladší futbaloví reprezentanti nášho mesta.
Dolný rad zľava : B. Gašpar, A. Pagáč, P. Filo, L. Fojtík, D. Harušinec, M. Daško, M. Hric a M. Bugáň.
Horný rad zľava : M. Hric - vedúci družstva, M. Lachký, P. Janco, J. Jakúbek, R. Šupák, I. Slámka, L. Pecucha, M. Meliš a Július Barkáč - tréner družstva. **Foto O. M.**

Bude mať Ilava svojho reprezentanta na ME ?

Do nominácie Majstrovstiev Európy v Kyjeve v poolbiliarde, v kategórii žiakov a juniorov, výkonný výbor Slovenského biliardového zväzu vybral i reprezentanta z Biliardového klubu Ilava **MICHALA KUBÁŇA.**

Nakoľko štát v tomto roku nepridelil SBiZ na túto akciu žiadne peňažné prostriedky účasť na ME je možná len so zabezpečením potrebnej čiastky (30.000,- Sk na jedného hráča) vlastnými sponzorskými prostriedkami. Odpoveď na otázku, či bude mať Ilava svojho reprezentanta v biliarde na ME majú v rukách sponzori. **-r-**

POZVÁNKA

III. Porubské derby koní a pony (1. - 2. júla 2000)

V lokalite Ilavská dolina, smer Horná Poruba. **Vstupné:** 20,- Sk deti do 10 rokov zdarma. **1. júla 2000** - Westernový deň, začiatok o 11.30 h. **2. júla 2000** - Dostihový deň, začiatok o 11. 30 h.

Dvojdňové preteky všetkých plemien koní a pony, ukážky využitelnosti športu pre deti a mládež. Atrakcie, prehliadka plemien, predvádzanie a využitie plemena hucul, oboznámenie s hipoterapiou, vyhlasovanie titulov a víťazov.

Občerstvenie, stánky so suvenírmi, vozenie na poníkoch, jazda na koči a iné atrakcie, tombola, súťaže pre deti z radov divákov.

ILAVSKÝ MESAČNÍK

Kultúrnospoločenské noviny obyvateľov mesta Ilava. Vydáva Mestský úrad Ilava. Adresa redakcie: Dom kultúry Ilava, ul. Farská, tel. 0827 / 4465 469, šéfredaktor **Milan Pagáč**, zástupkyňa **Anna Riecka**. **Technická príprava:** redakcia PREDSTIH, ZTS - SLUŽBY, a.s.. **Tlač:** Ekonóm Ilava. **Číslo povolenia:** SK OMT - 16. Rozširuje DK Ilava.

ILAVSKÝ MESAČNÍK

6

KULTÚRNOSPOLOČENSKÉ NOVINY OBYVATEĽOV MESTA ILAVA

ROČNÍK VI. JÚN 2000 CENA 1 Sk

Informácie zo zasadnutia mestského zastupiteľstva

Dňa 1. 6. 2000 sa uskutočnila porada MsZ, na ktorej poslanci podrobne prediskutovali pripravované body programu verejného zastupiteľstva, ktoré sa uskutočnilo dňa 8. júna vo veľkej sále DK. MsZ, ako tradične bez veľkého záujmu občanov mesta, prerokovalo 14 bodov programu. V programe boli žiadosti sociálnej komisie pre pomoc sociálne slabším občanom, zhodnotenie čerpania rozpočtu mesta a TSM za I. štvrťrok 2000, žiadosti finančnej komisie o zmenu rozpočtu mesta, doplnenie VZN o dodržiavaní čistoty a poriadku v meste, návrh na úpravu cenníka pohrebných a cintorínskych prác, rôzne a iné.

Úprava cien pre dopravné vozidlá a pracovné stroje :

Bielorus - rýpadlo 537,- Sk / hod
+ 24,- Sk / km
rebrík - Robur 525,- Sk / hod
+ 15,- Sk / km
kosačka Dino 274,- Sk / hod
Kosenie ručné - tráva 124,- Sk / hod.
Kosenie ručné - krovín 150,- Sk / hod.
Malotraktor - poľnohosp. práce: 268,- Sk / hod.

Návrh cenníka pohrebných služieb

Vykopanie hrobu 500,- 700,- 900,- Sk
Chladiace zariadenie 30,- Sk
Obradná sieň s katafalkom
Katafalk v rozlúčkovej miestnosti 329,- Sk
Pracovníci zabezpečujúci pohreb :
A./ Pracovné dni 966,- Sk
B./ Sobota, nedeľa, sviatok 1 352,- Sk
Zabezpečenie ozvučenia
- v pracovné dni 325,- Sk
- v sobotu, nedeľu, sviatok 455,- Sk
Otvorenie hrobu s krycími doskami 194,- Sk
Zatvorenie hrobu -"- 194,- Sk
Úprava hrobu a okolia po pohrebe 97,- Sk
Prepožičanie miesta pre hrob na 10 rokov 240,- Sk
Prepožičanie pre hrob detský na 10 rokov 80,- Sk
Prepožičanie miesta k postaveniu hrobky na 10 rokov 750,- Sk
Obnova užív. práva na miesto pre hrob 240,- Sk
Obnova užív. práva na miesto pre urnu 80,- Sk
Obnova užív. práva pre hrob detský 80,- Sk
Obnova užív. práva pre hrobku 180,- Sk

Zoznam domácností, ktoré ešte nemajú zmluvu o vývoze komunálneho odpadu
- Návrh na odpis pohľadávok
- Predaj pozemkov (informácia stavebnej komisie)
- Nezhoda v konečnej úprave námestia.

V rôznom poslanci boli informovaní o stave, s ktorým nemôžeme byť spokojní, pretože, až 45 domácností v meste nemá spracovanú dohodu s TSM o odvoze komunálneho odpadu i napriek tomu, že táto povinnosť vyplýva zo zákona. Ďalej v rôznom bol stiahnutý bod programu týkajúci sa úpravy námestia, pretože poslanci sa nedokázali ujednotiť na konečnej verzii a hlavne v množstve financií vyčleniť na realizáciu tejto úlohy.

Bez problémov poslanci schválili odpredaj pozemkov na ul. Moyzesovej, Ružovej a ul. J. Kráľa pre výstavbu polyfunkčných domov. V tejto úlohe sa mieni pokračovať i naďalej v záujme zástavby centra mesta podobnými polyfunkčnými objektmi aké sa dokončujú na námestí a v priľahlých uliciach.

Dôvodom druhého zasadnutia mestského zastupiteľstva v mesiaci jún 2000, ktoré sa konalo dňa 20. júna bola ponuka Slovenskej sporiteľne a. s. o predaj budovy Sporitelne na námestí v Ilave mestu Ilava, nakoľko SS požadovala vyjadrenie o kúpe do 14. 7. 2000. Poslanci mestského zastupiteľstva kúpu budovy pre účely mesta schválili za cenu uvedenú v odhade v znaleckom posudku.

-red-

Ilava - história námestia

Severnú časť námestia uzatvára socha svätého Floriána. Bola postavená v roku 1827. Dala ju postaviť občianka nášho mesta Barbora Centská. Socha bola reštaurovaná a vysvätená 2. mája 1993. V roku 1879 postavili ilavskí hasiči na námestí pri soche sv. Floriána novú hasičskú zbrojnicu. Bola to prízemná budova pokrytá škridlou. Asanovaná bola až po roku 1931, kedy boli ručné striekačky premiestnené do novopostavenej hasičskej strážnice pri veži. V roku 1959 bola urobená úprava námestia. Bol zakrytý potok, vydláždená plocha a úprava parku, kde bol vystavaný pomník sochy partizána. Socha je dielom akademického sochára Pavla Konpánka.

I. Bagin

Socha svätého Floriána a pred ňou účastníci jej posviacky.

UPOZORNENIE

Mestský úrad žiada rodičov detí, ktoré navštevujú kúpalisko a ihrisko, aby ich dôrazne upozornili na prísny zákaz prechádzania cez železničnú trať a nezdržiavali sa v jej blízkosti. Mestský úrad taktiež vyzýva rodičov, mládež a deti, aby pri návšteve rieky Váh a jazier neprechádzali cez diaľnicu, nakoľko im hrozí veľké nebezpečie.

Nárok na náhradu z garančného fondu

Zriadenie garančného fondu na uspokojovanie peňažných nárokov z pracovného pomeru Schválila NR SR dňa 27. 10. 1999 prijatím zákona č. 292 / 1999 Z. z., ktorým sa mení a dopĺňa zákon o zamestnanosti (zákon NR SR č. 387 / 1996 Z. z. v znení neskorších predpisov).

Rozsah peňažných nárokov, ktoré sa budú poskytovať z garančného fondu po platobnej neschopnosti zamestnávateľa, deň jej vzniku, ako i práva a povinnosti zamestnávateľa, správcu konkurznej podstaty a zamestnanca v súvislosti s uspokojovaním peňažných nárokov z garančného fondu upravuje zákon NR SR č. 297 / 99 Z. z. , ktorým sa mení a dopĺňa Zákonník práce.

Zamestnávatelia z okresu Ilava sú povinní na predpísanom tlačive písomne sa prihlásiť ako odvádzatelia príspevku do garančného fondu na Okresnom úrade práce v Ilave, č. dv. 8. Prvýkrát sa mohli zamestnávatelia prihlásiť od 1. mája 2000, najneskôr však v deň, keď odvádzajú príspevok na poistenie v nezamestnanosti za mesiac máj 2000, to znamená počas júna, ale najneskôr 1. júla 2000.

Zamestnávateľ alebo správca konkurznej podstaty je p o v i n n ý do p i a t i c h pracovných dní od vzniku platobnej neschopnosti písomne oznámiť túto skutočnosť:

a.) odborovému orgánu, ak u zamestnávateľa nepôsobí tak priamo:
b.) zamestnancom
c.) Okresnému úradu práce v Ilave, ul. Kukučínova 476/6, 019 01 Ilava.

Tlačivá pre zamestnancov (správcov konkurznej podstaty) i zamestnancov budú k dispozícii na Okresnom úrade práce v Ilave, ul. Kukučínova 476 / 9 č. dv. 9.

Nárok na peňažnú náhradu z garančného fondu si zamestnanci, ktorí majú zamestnávateľov v okrese Ilava, môžu uplatniť od 1. 7. 2000 písomnou žiadosťou na Okresnom úrade práce v Ilave a to na predpísanom tlačive. Lehota na uplatnenie tohto nároku je 30 dňová a počíta sa od vzniku platobnej neschopnosti alebo odo dňa skončenia pracovného pomeru z dôvodu zrušenia zamestnávateľa v súvislosti s jeho platobnou neschopnosťou. Zákonník práce umožňuje zamestnancovi uplatniť si uvedený nárok aj po tejto lehote, najneskôr však do 60 dní od vzniku platobnej neschopnosti alebo skončenia pracovného pomeru, a to v prípade, ak zamestnanec 30-dňovú lehotu zmešká pre vážny dôvod na jeho strane. Výška peňažnej náhrady nesmie presiahnuť dvojnásobok sumy priemernej mesačnej mzdy zamestnanca v hospodárstve SR za prvý polrok predchádzajúceho kalendárneho roka. Nárok na peňažnú náhradu z garančného fondu nemá ten zamestnanec, ktorý uzatvoril pracovný pomer po vzniku platobnej neschopnosti, na ktorú ho zamestnávateľ upozornil.

V prípade potreby vám budú poskytnuté informácie na č. tel. 0827/ 44 64 331 kl. 17.

Ing. Ján Gramata, riaditeľ OÚP

K niektorým opatreniam na ochranu úrody pred požiarmi v roku 2000

V súvislosti so zberom a uskladnením obilnín a objemových krmovín vzniklo v roku 1999 v okrese Ilava 8 požiarov s priamou škodou 62 100,- Sk.

Najčastejšími príčinami týchto požiarov bolo zakladanie ohňov v prírode, fajčenie, deti bez dozoru, technické poruchy, používanie otvoreného ohňa a ďalšie. Zameranie preventívnych protipožiarnych opatrení aj pre tohtoročné zberové práce musí vychádzať z dôsledného rozboru príčin požiarov a z poznatkov získaných pri výkone štátneho požiarneho dozoru. Dôraz je potrebné klásť najmä na úlohy vyplývajúce z platných právnych úprav na úseku požiarnej ochrany, najmä zo zákona SNR č. 126 / 85 Zb. o požiarnej ochrane v znení neskorších predpisov, z vyhl. MV SR č. 82 / 96 Z.z. v znení neskorších predpisov a z vyhl. MV SR č. 300 / 97 Z.z.

Pri zabezpečovaní úloh súvisiacich s ochranou úrody pred požiarmi Okresný úrad v Ilave - odbor požiarnej ochrany poskytne obciam metodickú pomoc v súlade s § 28, písm. e) zákona SNR č. 126 / 85 Zb. o požiarnej ochrane v znení neskorších predpisov a orgány obcí by mali upozorniť všetkých občanov na povinnosti, ktoré vyplývajú zo zákona o požiarnej ochrane, najmä pokiaľ ide o dodržiavanie zásad požiarnej bezpečnosti pri činnostiach spojených so zvýšeným požiarnym nebezpečenstvom vzniku požiaru alebo používania otvoreného plameňa na miestach so zvýšeným požiarnym nebezpečenstvom a na dodržiavanie zákazu vypaľovania porastov a zakladania ohňov na miestach, kde by sa mohol rozšíriť a pod. Odbor požiarnej ochrany okresného úradu taktiež upozorní na dôslednú realizáciu úloh vyplývajúcich z § 6, 8 vyhl. MV SR č. 82 / 96 Z. z. a z vyhl. MV SR č. 300 / 97 Z. z. najmä tie poľnohospodárske právnické osoby i ďalšie podnikateľské subjekty hospodáriace na pôde, ktoré sú zaradené do jeho kontrolnej činnosti. Osobitnú pozornosť, a to aj z úrovne odboru požiarnej ochrany okresného úradu bude potrebné venovať preventívno - výchovnej a propagačnej činnosti.

Z úrovne poľnohospodárskych právnických osôb je potrebné protipožiarne opatrenia orientovať najmä na činnosti súvisiace so zberom a uskladnením objemových krmovín. Zabezpečiť predovšetkým dobrý technický stav zberacích rezačiek s osobitným zreteľom na elektroinštalácie v skladoch objemových krmovín, požiarnym hydrantom a požiarnym náradiam. Dbať na prísne dodržiavanie zákazu fajčenia, vybaviť skladovacie objekty a zberové stroje hasiacimi prostriedkami, venovať pozornosť stavebnému riešeniu skladov, najmä pokiaľ ide o skladovanie materiálov v požiarne nebezpečnom priestore objektu. Nevyhnutné je dodržiavať lehoty a spôsob merania teplôt uskladnených objemových krmovín. Pri zbere obilia je potrebné zabezpečiť najmä pravidelnú údržbu a kontrolu zberovej techniky. Zamerať sa pri tom najmä na elektroinštaláciu, palivový systém, trecie plochy, tesnosť výfukového potrubia a na čistotu motora.

Najproblematickejším z hľadiska počtu požiarov je zber a uskladňovanie slamy. Pri tejto činnosti je potrebné venovať pozornosť technickému stavu traktorov, stohovačov, zberacích návesov a pneumatických dopravníkov. Na zabezpečenie preventívnych opatrení sa odporúča obciam vykonať preventívne požiarne kontroly v podnikateľských subjektoch hospodáriacich na pôde, ktoré nie sú zaradené do kontrolnej činnosti orgánu štátneho požiarneho dozoru, prerokovať v orgánoch obcí úlohy vyplývajúce zo zabezpečovania ochrany úrody pred požiarmi, preveriť akcieschopnosť dobrovoľného verejného požiarneho zboru, pripravenosť a technický stav požiarnej techniky, zásoby pohonných hmôt a zdrojov požiarnej vody v obci. Podľa potreby ustanoviť počas zberového obdobia v požiarnych zbrojniciach stálu pohotovostnú službu a zabezpečiť dôslednú preventívno - výchovnú činnosť.

Veríme, že tohtoročný zber úrody nebude v ničom mimoriadny a spoločnými silami sa nám ho podarí preklenúť k spokojnosti nás všetkých.

Mjr. PO Ing. Anton Miko
Náčelník odboru PO

Pomocná ruka mentálne postihnutým deťom

(Bratislava, 5. 6. 2000)

Takmer 250 detí z Odborného učilišťa pre mentálne postihnutú mládež v Ladcoch je už vyše roka bez pitnej vody. V apríli 1999 zistili pracovníci Štátneho zdravotného ústavu v Považskej Bystrici v pitnej vode zvýšený výskyt dusičnanov a prítomnosť fekálnych baktérií. V zložitej situácii poskytla pomoc špeciálnej škole spoločnosť Coca - cola Beverages Slovakia, spol. s.r.o., ktorá dlhodobo dodáva do učilišťa stolovú vodu Bonaqua, pričom dodávka pre 250 žiakov a takmer 100 zamestnancov učilišťa a domova mládeže predstavuje v priemere 1 / 2 litra stolovej vody na osobu denne.

"Vysoko oceňujeme pomoc spoločnosti Coca - Cola Beverages, pretože nám podala pomocnú ruku v núdzi a nezištne pomáha preklenúť obdobie bez pitnej vody. Dodávky stolovej vody sú veľmi prospešné pre zdravý pitný režim a naše deti si rýchlo zvykli na kvalitnú stolovú vodu", uviedol Vladimír Hromek, riaditeľ školy. "Na našom odbornom učilišti sa učí 250 detí vo veku 15 - 18 rokov v 8 učebných odboroch, pričom 40 z nich má nariadenú ústavnú výchovu, čo znamená náročnú celodennú a celoročnú starostlivosť, 60 detí chodí na týždňové pobyty a 150 detí dochádza denne", dodal.

Na výstavbu prípojky vodovodu s pitnou vodou vyhovujúcou hygienickým normám pridelil financie Odbor školstva Krajského úradu v Trenčíne, pomoc poskytol aj Obecný úrad Ladce formou spracovania potrebnej dokumentácie. Výstavba by sa mala začať v krátkom čase a predpokladaný termín ukončenia je 31. august tohto roku.

Od začiatku nového školského roku by tak malí žiaci a zamestnanci odborného učilišťa v Ladcoch dostatok pitnej vody z vlastného zdroja.

Úspešne ukončili kurz masérov SČK

Slovenský Červený kríž, SÚS v Pov. Bystrici uskutočnil dňa 26. mája 2000 v priestoroch kúpeľov v Nimnici záverečné skúšky absolventov rekvalifikačného štúdia základná masáž klasická. Z teoretickej a praktickej časti pred skúšobnou komisiou, ktorej predsedom bol MUDr. L. Švejda, CSc., členovia MUDr. J. Lenyiová, P. Markovičová, MUDr. D. Korbašová, MUDr. J. Kučera, MUDr. R. Frnčo, M. Hrkota, obstálo 15 absolventov kurzu.

Absolventi kurzu svoje vedomosti môžu využívať v športových kluboch, kúpeľoch, fitnescentrách, ale aj v zahraničí. Záujemcovia o masérov sa môžu kontaktovať na SÚS SČK v Považskej Bystrici.

ÚzS SČK
Pov. Bystrica

Záznamy starej Ilavy ❖ Záznamy starej Ilavy

Pokračujeme vo výpisoch z historických listín starej Ilavy. Vyberáme z nich len malú časť s úmyslom podať obraz o živote predkov nášho mesta a okolia.

Dňa 19. januára 1667 bola partikulárna kongregácia v Ilave za prítomnosti superintendanta stolice trenčianskej, liptovskej a oravskej Joachima Kalinku, sídliac v Ilave, ktorá okrem iného prerokovala: Citujeme: "Pred túto congregáciu predstúpil poctivý mladík Samuel Fabricius, syn Daniela Fabricia, kantora školy Ilavskej, prosiac o rodný list. Conkubernium jeho prosbe vyhovelo a rodný list po pečaťou conkuberniálnou vytlačili. Za tím predložili superintendantov list jako aj dopis pána Štefana Siomiensisa, v ktorých listoch sa nielen evanialické zemanstvo, ale aj Conkubernium vyzývajú, aby na stavbu gymnázia Prešovského prispievali. A tu hneď na mieste podpisovali farári svoje milodary.

Dňa 1. Nov. 1667 bola v Ilave partikulárna congregácia v záležitosti Ondreja Chrastina z Kočkoviec, Jakuba Majdana, Mikuláša Majdana, Mikuláša Kutej Dolnieho a Jana Halvatha, všetkých k fare kočkovskej patriacich, jejich ženy pred 4 rokami do zajatia tureckého odvlečené boli. R. 1668 19. januára vydržiavaná bola generálna congregácia na fare trenčianskej, pri ktorej príležitosti pozdvihol Kalinka žalobu proti Jánovi Lanímu, farárovi Bolešovskému preto, že neprišiel na congregáciu a zanedbal kázeň držať jako mu naložené bolo. V protokole tejto congregácie priložený je zoznam milodarov na Prešovské collegium. Joachim Kalinka obetoval 25 zlatých a Michal Fabricius rektor ilavský 3 zlaté.

R. - 1668 22. Mája posviacaný bol v Ilave Ján Fabricii za diakona Svato-Marského v Lyptove.

R. - 1669 16. Jún na generálnej congregácii do conkubernia prijatí boli Mikuláš Fabricius diakon a Eliáš Augustini rektor ilavský. Pri tejto congregácii predkladal Michal Dinča menom opustenej Barbory Theodor žalobu, nasledovne: Barbaru Theodor odbehol jej manžel Pavel Orvický pred 5 rokmi, keď s ňou sotva 15 týždňov po sobáši spolubýval. Žalobník prosí, aby opustená žena od zlomyselného desevtora bola oslobodená.

Nadto predložil svedectvá v Hrušove a v Trnave vystavené, dosvedčujúce, že desevtor tam viedol život špatný, že sa za slobodného vydával, a do Benátek za vojaka odišiel. Nasledujú texty svedectiev podpísané svedkami v Trnave dňa 29. Októbra 1668. Conkubernium vynieslo nasledujúci výrok: Ačkolvek žalobnica predložila daktoré svedectvá o svojom desevtorovi, ale ponevádž tieto dostatočne nedokazujú, že sa odbehlík nepočestne v svojej jesencii choval, nakladá sa jej, aby na naplnenie týchto svedectví, ešte iné si opatrila, z ktorých by to dokázala, že sa odbehlík nepočestne choval od tedy. Nadto ponevádž sa mohlo stať, že ona sama svojou kúsavosťou a neprislušnosťou zavdala príčinu mužovi k odbehnutiu. Nech k budúcej congregácii hodnoverné svedectvá donesie, že ona odbehlíkovi nenavdala príčinu k odbehnutiu". V protokole tejto congregácie sa uvádza zaujímavá informácia informátora pre ilavských divadelníkov, ktorí v tomto roku oslavovali 80. výročie divadelníctva v Ilave. Podľa týchto záznamov sa divadlo hrávalo v Ilave už v roku 1668.

Citujeme: "Predstavený bol mládežou školy ilavskej akt scénický v ktorom sa predviedol kráľ Ptolomens s rádci, filozofy a theology rozličných sekt, prierez držiac náboženstva. Tak tedy tomuto divadelnému predstaveniu boli prítomní aj členovia congregácie a zaznačili ho na památku do protokolu punkt č. 15. Organista ilavský venoval Conkuberniu istý koncert, ním podložený, začo mu jednotliví farári maličký honorár dali. Meno toho organistu sa neuvádza.

R.- 1669 11. Febr. Pokonávaný bol aj nasledovný pád. Gerg Peták menom Ondreja Michalca predkladal, že 4. februára tohto roku, tomuto mládencovi zákonnej počestnej, verejne i so zamenením slubných darov, zaslúbená bola Dorothea, dcéra Michaela Švagríka, obyvateľa Porubského, s privolením jak rodičov dievčaťa, tak jako aj dievčaťa samého, bez všetkej protiúmluvy. Stalo sa ale, že v tú istú noc prišiel zlým duchom vedený Gerg Václavek syn Gabriela Václavka, obyvateľa Porubského, a predmenovanú snúbenicu úchvatom odviedol a tak ohrozil verejnými slubami započaté manželstvo, lebo zavdal príčinu slúbencovi k odpudeniu sa od slúbenice svojej, ohrozil aj právo vlastenecké, cirkvi pohoršenie spôsobil a nepočestný spôsob vstúpenia do manželstva nasledoval. Na congregácii ilavskej 1669. 17. sept. v rezidencii superintendantovej odbývanej bol konečne rozhodnutý manželský pár Barbary Theodorovej, ktorý bol prvým pojednávaný r. 1669. 19. Januára jako sme vyše udali. Protokol nasledovne o tom píše. Michal Dinča v mene Barbary dcéry Sabíny rečenej Theodorovej, Ilavanky, zase predkladal žalobu, že Barbara Theodora od svojeho muža už od 6 rokov zlomyselne je odbehnutá, a že desevtor od tej doby ničoho o sebe znať nedáva, ale tak sa v svojej desevcii chová, jakoby mrtvý bol, a že keď mal z Ilavy odísť a manželku zlomyselne opustiť, vyslovil sa bol, že svoju manželku nikdy viac neuvidí, ani sa k nej jakži nevráti. Preto prosí, aby táto Barbara od neverného muža oslobodená bola a smela do nového manželstva vstúpiť.

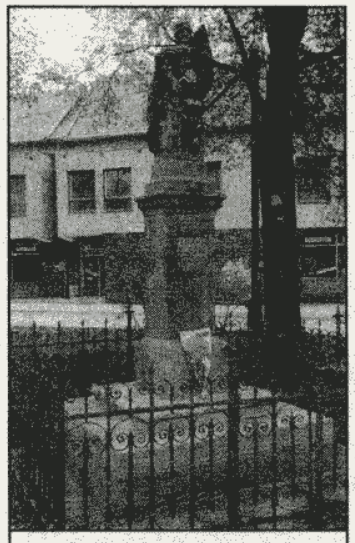

Socha sv. Floriána na námestí, postavená v roku 1827

A aby predošlému výroku za dosť urobil, predložil svedectvo mestečka Illavy, takto znejúce : "My richtár a prísažní svedčíme, že táto Barbara Sabínina bez všetkej príčiny od manžela svojeho zlomyselne odbehnutá bola. Nadto vystavujeme examenovaných svedkov, manželku Ondreja Orechovského, jej bývalú gazdinú, u ktorej bývala Barbara, ktorá sama od seba vyznala, že odbehlík svoju manželku bez všetkej, ňou zavdanej príčiny odbehol, len preto, že toho času bola nemocná a že keď odchádzal, povedal: "Pokím živo, žáden mne tuto človek neuvidí". Druhého svedka Daniela Hrehor, brata desevtorového, ktorý hovoril, že keď desevtor odchádzal prišiel k nemu a riekol: "Já sa už nikdy do Ilavi nenavrátim". A tak mi, richtár a prísažní svedčíme, že neznáme žiadnu príčinu odbehnutia, ale že táto opustená počestne a dobre nažívala predtím s desevtorom, jeho aj po jeho odchodu, tak žije jak sa sluší na počestnú ženu. Predložil ďalej aj list veľkomožného pána Františka Pográniho, ktorým sa podobné svedectvo prvému vydáva. Aj svedectvo Jána Hrušovského, služobníka pána Pográniho, to isté, čo pánov list udáva. Daniel Hrehor vyššie spomenutý svedok a sesterný brat verejno bol vyslýchaný, a pod svedomím vyznal, že od tohto brata svojeho počul, že svoju manželku odbehne a nikdy viac k nej sa nevráti, spýtaný ale na príčinu odbehnutia žiadnu nepovedal, ani nechcel povedať. Doložil aj to svedek, že s opustenou chodil do Trnavy za desevtorom, a tam počul, že sa dopustil svätokrádeže, a aj to v Trnave počul, že desevtor tak neukázane žil, že behom dvoch týždňov asi 150 zlatých premrhal. Nadto vyznal, že bol uňho pred niekoľkými dny, jeden žebrák, ktorý hovoril, že bol v Prešporku a desevtorom a ukazoval list na opustenú písaný, aby žebrákovi dala 5 zlatých. Keď ale žebrák bol dôkladnejšie examinovaný strany toho listu, tajne sa stratil a ten list nechcel dať čítať. O tomto liste aj Ján Mýtny Ilavský svedčil, ale, že keď ho pýtal k prečítaniu, iného nedostal do ruky, teda almužní list. A keď sa ho pýtali, čo o tom žebrákovi súdi ? Odpovedal Mýtny, že je to človek nespolahlivý. Výrok : Ponevádž sa s dobrým svedomím súdi, že Pavel Orvický tejto žalobnice nekdy manžel, už od 6 rokov je zlomyselným desevtorom, keď ju bez všetkej, manželkou zavdanej príčiny jako sa to svedectvami dokázalo - len z vlastnej vôle odbehol, a že ten celý čas ničoho o sebe znať nedal, ani sa o ňu nestaral a odbiehajúc pred svojimi priateľmi - jako sa dokázalo povedal, že sa k nej nikdy viac nevráti, nad-to v stave desevtencie svojej, nikdy svojej manželky nespomínal, ba hovoril, že ženy nemá a život neriadny viedol jako márnotratník, pijan, nočný tulák a kartát. Celý prípad bol uzatvorený až 22. januára 1670 nasledovne.: Desevtor musí byť citovaný dľa zvyku práva našeho, v istých cirkvách verejne z kazatelnice, aby sa buď osobne dostavil a z odbehnutia sa zodpovedal. Ponevádž sa ale predvolanie toto musí dieť v zákonnom termíne, vykoná sa po 30 dňoch. Po vybavenom predvolaní povoluje sa druhých 30 dní aby sa predvolaný dostavil, jestli sa za ten čas nedostaví zo svojej desevcie sa nezodpovie, tak bude opustená slobodná a povolené bude mať za iného sa vydať.

- M. P. -

(Pokračovanie v budúcom čísle)

Obvodné oddelenie policajného zboru v Ilave informuje

V mesiaci máj 2000 OO PZ Ilava zaznamenal nasledovné trestné činy:

* * *

Pre trestný čin podvodu vykonáva OO PZ Ilava policajné preverovanie, z ktorého spáchania je podozrivý občan z obce Horná Poruba tým, že v roku 1999 podvodným spôsobom vybral z účtu finančnú hotovosť 17 200,- českých korún, čím poškodil Investičnú a poštovú banku Praha 4.

* * *

Neznámy páchateľ dňa 22. 5. 2000 v čase od 17.35 hod. do 10.00 hod. dňa 23. 5. 2000 vykonal krádeže vlámaním do záhradných chatiek v meste Ilava, miestna časť Sihoť, kde celkovo vnikol do šiestich chatiek, odkiaľ odcudzil rôzne vybavenie, ako i potravinové zložky, čím majiteľom uvedených chatiek spôsobil celkovo škodu vo výške cca 25 400,- Sk.

* * *

Nezistený páchateľ dňa 23. 5. 2000 v čase od 17.00 hod. do 07.45 hod. dňa 24. 5. 2000 vykonal krádež vlámaním do predajne obuv v obci Bolešov a to tým spôsobom, že v zadnej časti objektu vylomil ochrannú mrežu na okne, následne vnikol do objektu, kde z predajne obuvi ukradol rôznu obuv, koženú galantériu ako i drogistický tovar, čím majiteľovi z Nemšovej spôsobil škodu 93 000,- Sk.

* * *

Za trestný čin marenia výkonu úradného rozhodnutia a trestný čin ohrozovania pod vplyvom návykovej látky vedie OO PZ trestné stíhanie proti občanovi z obce Prejta, ktorý dňa 20. 5. 2000 po tom, čo požil alkoholické nápoje riadil osobné motorové vozidlo v meste Ilava aj napriek tomu, že mal uložený zákaz riadenia motorových vozidiel.

* * *

Za trestný čin ublíženia na zdraví vedie OO PZ policajné preverovanie proti občanovi z Mikušoviec, ktorý dňa 19. 4. 2000 v dopoludňajších hodinách fyzicky napadol občana obce Mikušovce, ktorému spôsobil zranenie s dobou liečby asi 30 dní.

* * *

Pre trestný čin podvodu realizovalo OO PZ Ilava oznámenie na firmu zaoberajúcu sa výkupom cenných papierov, kde došlo k odkúpeniu cenných papierov a následnému nevyplateniu dohodnutej finančnej čiastky, čím boli poškodení dvaja občania z obce Košeca.

Riaditeľ OO PZ Ilava
Mjr. Miroslav Králik

Mladí zdravotníci SČK súťažili

Slovenský Červený kríž, sekretariát Územného spolku v Považskej Bystrici uskutočnil dňa 30. mája 2000 v Centre voľného času v Púchove regionálnu súťaž Hliadok mladých zdravotníkov SČK I. a II. stupňa, ktorej sa zúčastnilo 24 hliadok SČK z okresov Pov. Bystrica, Púchov a Ilava.

Súťaž pozostávala z nasledovných disciplín: praktické poskytovanie prvej pomoci, zdravotnícke znalosti, vedomosti o ČK / ČP, poznávanie liečivých rastlín.

Na 1. mieste v I. stupni sa umiestnila HMZ ZŠ z Lysej pod Makytou, na 2. mieste ZŠ z Považskej Teplej a tretia bola ZŠ zo Žariečia.

Na 1. mieste v II. stupni sa umiestnila HMZ ZŠ Dubnica nad Váhom, na 2. mieste ZŠ I. Pov. Bystrica, na 3. mieste ZŠ 4. Pov. Bystrica.

Riaditeľka súťaže vo svojom príhovore ocenila náročnosť súťaže, poďakovala sa všetkým účastníkom MHZ I. a II. stupňa a učiteľom zdravotníkom za obetavosť, ktorú vynaložili pri školení MHZ, ako i za kľudný a dôstojný priebeh súťaže. Spoločne s hlavným rozhodcom súťaže MUDr. Renátou Piačkovou, zástupcom OU v Púchove Mgr. M. Kubičovou, členkou VR A. Ďurdíkovou odovzdali víťazom MHZ I. a II. stupňa hodnotné ceny, ktoré venovali: Všeobecná zdravotná poisťovňa v Pov. Bystrici, Všeobecná úverová banka v Pov. Bystrici, Mestský úrad v Púchove a Zdravotná poisťovňa Apollo v Púchove.

Súťaž HMZ I. a II. stupňa bola náročná po praktickej stránke. Preverila odborné morálne vlastnosti a vedomosti mladých zdravotníkov.

Slovenský Červený kríž, SÚS ďakuje všetkým sponzorom, ktorí finančne, alebo ochotnou pomocou prispeli k dobrému priebehu tejto akcie.

V krajskom kole súťaže MHZ I. a II. stupňa, ktoré sa konalo 31. 5. 2000 v Prievidzi sa víťazné HMZ II. st. umiestnili na 2. mieste ZŠ Dubnica nad Váhom pod vedením Mgr. M. Cigánikovej a víťazné HMZ I. st. na 3. mieste pod vedením Mgr. L. Zlochovej.

ÚzS SČK
Pov. Bystrica

Športové hry zväzu zdravotne postihnutých v Pruskom

Terénno - sociálne centrum so sídlom v Považskej Bystrici v spolupráci s okresmi Ilava, Púchov a Považská Bystrica poriadali ďalší ročník športových hier zdravotne postihnutých občanov a detí. Konali sa dňa 18. 5. 2000 v areáli Hospodárskej školy v Pruskom. Súťaže sa zúčastnilo 148 dospelých a 45 detí zo spomínaných okresov. Ako hostia sa zúčastnili športovci z Prievidze. Riaditeľom pretekov bol Mgr. Arpád Maďar, podpredsedovia Jozef Kútny a Jozef Jakúbek. Dospelí súťažili v trojboji : hod granátom, guľou a oštepom. Streľba bola hodnotená samostatne. Deti súťažili: hod loptou do košíka, hod krúžkov na cieľ a hod loptičkou do pyramídy. Finančnú výpomoc pri tomto podujatí nám poskytol MsU Ilava primátor Ing. Pavol Čiernik, Kamenárstvo Ing. Straňák a R. Demitra s jeho povestnými zemiakovými lupienkami. Športové hry prišla pozdraviť vedúca úradu zväzu Jela Pokrievková, zástupcovia okresných úradov Ilavy, Púchova a Považskej Bystrice. Pri týchto hrách bola veľmi dobrá nálada, súťažiaci sa navzájom povzbudzovali a prví traja z každej kategórie boli odmenení vecnými cenami. Ceny venovali najmä sponzori z menovaných okresov a základné organizácie. Tiež chcem pripomenúť aj osobitné ceny, ktoré darovali primátor Púchova, starosta obce Pruské a starosta obce Horná Poruba. Víťazi v dospelých kategóriť postupujú na celoslovenské finále, ktoré bude v septembri v Martine. Ďakujeme tiež žiakom z Osobitnej školy v Ilave a pedagógom, ktorí vyslali na tieto hry skupinu žiakov - získali jedno druhé a jedno tretie miesto. Odmenené boli však všetky deti, nehľadiac na umiestnenie.

Za toto podujatie, ktoré sa uskutočnilo v areáli SOU Pruské ďakujú horeuvedené okresy za poskytnuté priestory vedeniu školy, starostovi obce Pruské a základnej organizácii zdravotne postihnutých predsedníčke P. Pagáčovej, hospodárke pani Greguškovej, tiež ďakujeme všetkým menovaným i nemenovaným sponzorom, účastníkom za účasť na športových hrách. Veď mottom súťažného dňa nebolo zvíťaziť, ale zúčastniť sa.

Okresná rada
SZZP Ilava

Z redakčnej pošty

Do redakcie sme dostali zaujímavý list od redaktora Ladislava Zrubca, z Nitry, v ktorom nám oznamuje že dokončil román o našom rodákovi PhDr. Adolfovi Pecháňovi (1859 - 1942), ktorý odišiel študovať na príhovor ilavského učiteľa Michala Kmošku a miestneho farára V. Nečeya do Budapešti. Bol autorom početných kníh a aj šéfredaktorom Slovenských novín, ktoré vychádzali v Budapešti. Prežil zaujímavé peripetie života, román je pretkaný mnohými zaujímavými dramatickými zápletkami a stálou túžbou hlavného hrdinu po svojom rodisku - Ilave.

Touto cestou oslovujeme v mene autora knihy všetkých, ktorí by mali možnosti a záujem finančne prispieť na vydanie tohto románu o našom rodákovi, aby sa kontaktovali v redakcii Ilavského mesačníka v Dome kultúry Ilava.

-r-

MATRIKA INFORMUJE

NARODENIA :
Tamara Prostináková, Michal Stratený, Marcela Krcheňová, Tibor Matejka, Nikola Kavalková, Matej Živčic

MANŽELSTVO UZATVORILI :
Bohuslav Kukučka a Monika Maliková
Radoslav Kotúč a Eva Dobrodenková
Jaroslav Chromiak a Katarína Punová

BLAHOŽELÁME K JUBILEU :
85 rokov **Ilona Bosá**
75 rokov **Irena Martinková, Margita Lysáková, Alojz Čepák, Zuzana Struhárová**

NAVŽDY NÁS OPUSTILI: **Vendelín Meliš, Milan Vronka, Vladimír Koníček, Anna Baginová, Mária Sabadková**

Les plný balónov ...

alebo Cesta rozprávkovým lesom ôsmykrát v Ilave.

Kráľ s kráľovnou a pážatkom.

Obyvatelia Ilavy už každoročne očakávajú populárnu akciu, ktorá patrí medzi najmasovejšie podujatia v Ilave počas roku - "Cestu rozprávkovým lesom" poriadanú pri príležitosti Medzinárodného dňa detí. V tomto roku sa konal už jej ôsmy ročník. Ako každý rok, tak aj tento boli rozprávkové bytosti pozdraviť deti do miestnej nemocnice a priniesli im sladké potešenie. Účastníci rozprávkového lesa si mohli všimnúť niektoré zmeny v priebehu podujatia. V tomto roku ich pri vstupe čakali "prevádzači" v podobe rozprávkových bytostí, ktorí sa starali o organizovaný prechod svojej skupiny lesom a komunikovali s rozprávkovými bytosťami na trase. Pri vstupe bavilo divadelné trio z Bojníc najmenších čakajúcich účastníkov. Po prejdení trasy dostali deti od kráľa pamätné balóny so znakom mesta a nápisom Rozprávkový les 2000 a samozrejme neodmysliteľnú sladkosť ako odmenu za dobre zdolanú cestu. Sladkosti na stanovištiach rozprávkových bytostí bolo naozaj dosť a zostalo by pre všetkých, keby sa nenašli takí chamtivci hlavne v prvej skupine, ktorí "nachabrali" plné priehrštia cukríkov a lízaniek, aj keď ich rozprávkové bytosti už neponúkali. Na cieľovej lúke si mohli malí i veľkí diváci pozrieť ukážky kynológov z Útvaru väzenskej a justičnej stráže Ilava, ukážky historického šermu Blúdnych rytierov, divadelné predstavenie divadelného tria z Bojníc. Deti sa mohli povoziť na poníkoch Hucul klubu z Hornej Poruby. O hudobnú produkciu sa postaral DJ Ľubo. Hore menovaní určite priviedli aspoň kúsok radosti do srdiečok 450-tím deťom. Hlavným organizátorom boli aj tento rok: Dom Kultúry Ilava, divadelný súbor Malá Múza a Strana zelených na Slovensku.

Súboj Blúdnych rytierov.

Divadelné trio z Bojníc bavilo malých i veľkých pri vstupe do lesa i na cieľovej lúke.

Za pomoc pri organizovaní však treba poďakovať pracovníkom Technických služieb Ilava, Centra voľného času, divadelnému súboru Pod Vežou, ilavským turistom, elektrikárom a jednotlivcom: poslancovi Ľubovi Holbovi, Tiborovi Turzovi, Veronike Magutovej a Ing. Jarke Rexovej z Mestského úradu Ilava.

Samozrejme, že akcia by sa nemohla konať bez sponzorov. Hlavnými sponzormi boli: Mestský úrad Ilava, DJ Vlado Bednár z Neporadze, Váh obuv Ilava, Urbárske a pasienkové spoločenstvo Ilava. Medzi ostatných a nemenej dôležitých sponzorov patrili : Melcher Dubnica n. V., Zempra Ilava, Hermes Dubnica n. V., Ha N Domáce potreby Ilava, Rastislav Demitra, ILFES s. r. o - správa bytov a výroba tepla, EVPÚ - ZŤS Dubnica n. V., Tlačiareň Ekonóm, Kamenárstvo J. Straňák, Zberné suroviny Vempo, Fotos Čiernik, Kvetinárstvo Hortus, Potraviny Horečná, Dr. Klinovský, Bufet Rosa, Únia žien Slovenska a Jamp Ilava. Ďakujeme za podporu a dôveru. -Ga-

Posledná prekážka cesty bola u vodníkov.

Zypa Cupák v Ilave

V aprílovom čísle IM sme vás informovali o turné divadelného súboru Malá Múza vo Vojvodine. Nečakali sme dlho a naši kysačskí priatelia nám návštevu oplatili. 25. máj bol pre Malú Múzu sviatočným dňom. Veď očakávať príjemnú návštevu zo zahraničia sa nepritrafí každý deň. Hneď po príchode naši rodáci vyložili kufre a odohrali predstavenie Zypa Cupák pre Obchodnú akadémiu Ilava a vyššie ročníky II. ZŠ Ilava. Po predstavení ich prijal primátor mesta. V ich programe nasledovala voľná chvíľka, ubytovaní boli totiž v rodinách a tak sa rozdelili do svojich nových prechodných prebytkoch. Večerné predstavenie pre obyvateľov Ilavy bolo naozaj prekvapujúce. Prekvapujúce výkonmi Kysačanov, ale prekvapujúce i veľkou účasťou divákov na predstavení. Sme nadšení, že ilavskému publiku nezostáva ľahostajné naozajstné divadelné umenie a patrične ho vie potleskom oceniť. Naozaj aj divadelníci aj diváci boli vynikajúci. Po predstavení sme mali spoločenský večer. Vari najviac utkvie v pamäti našim priateľom večerná návšteva rímskokatolíckeho kostola a krypty. Samozrejme nerátam do toho priateľské zväzky, ktoré sa týmito návštevami upevňujú. Veríme, že Kysačania neboli v Ilave naposledy a už teraz sa tešíme na spoluprácu.

-ga-

Šport prekonáva hranice

Dňa 31. mája sa 32 žiakov Základnej školy v Ilave na Medňanskej ulici zúčastnilo medzinárodnej športovej súťaže, ktorá sa konala v Klimkoviciach v Českej republike. Tradičné športové trojstretnutie žiakov ZŠ Klimkovice, ZŠ Mikolow (Poľsko) a ZŠ Ilava Medňanská sa nieslo v duchu hesla: "Čím súper prekvapí !" Súťažilo sa v disciplínach: futbal, florbal, beh na 60 m, skok do diaľky, hod medicimbalom, beh cez prekážky. Naša škola vyhrala futbalové zápasy chlapcov a dievčat, vo florbale sme boli na 2. mieste. V atletických disciplínach sa darilo viac súperom Česka a Poľska. V hode medicimbalom obsadil náš Mário Ziman 1. miesto a v behu na 60 m Tomáš Marček 3. miesto. Toto stretnutie bolo však i výbornou príležitosťou na výmenu informácií o školách a mestách. Zástupcov rodičov, učiteľov, primátora Ing. Čiernika spolu s poľskými účastníkmi privítal na pôde mestského úradu primátor mesta Klimkovice Ing. Pavel Malík. Prezreli sme si aj prekrásny areál jódových sanatórií Darkov. Naši malí žiaci poslali svojim rovesníkom do Klimkovíc vlastnoručne zhotovené albumy zo života svojej triedy, ktoré boli pre hostiteľov veľmi milým prekvapením. Starším žiakom sme venovali videokazetu o krásach Slovenska. V budúcom školskom roku privítame žiakov z Klimkovíc i Mikolowa na pôde našej školy.

Mgr. Mária Šištíková
riaditeľka školy

DK Ilava pripravuje

V spolupráci s Centrom voľného času v Ilave vás pozývame:

30. jún 2000 : 15.00 - 19.00 - HURÁ PRÁZDNINY
Zábavné diskotékové popoludnie pre školákov malých i veľkých v sále Domu kultúry v Ilave.

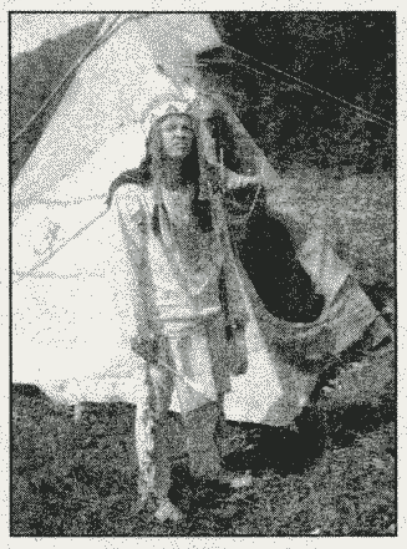

Vstup: zdarma.
Možnosť zakúpenia občerstvenia.

8. júl 2000
DEŇ PRE PRÍRODU
- Indiánska osada spojená s člnkovaním pri Váhu.
Zraz je o 15. hod. na železničnej stanici v Ilave. Súťaže, dobrá zábava, občerstvenie.

◄ ***Náčelník indiánov v minuloročnej indiánskej osade.***

Slovenský Hucul klub Horná Poruba

SHK vznikol v apríli 2000 a nadväzuje na svoju doterajšiu činnosť, rozvíjaním a špecializovaním sa na chov plemena hucul, hipoterapiu a agroturistiku. Ďalšou z činnosti klubu je aj poriadanie jazdeckých podujatí najmä pre deti a mládež. Hlavnou propagačnou akciou a zároveň tradíciou sa stáva Porubské derby, ktoré sa od roku 1998 vypracovalo na kvalitný jazdecký míting nielen pre poníky a deti, ale aj pre rôzne plemená koní a jazdcov rôzneho veku a zamerania.

Program klubu:
Pokračovať v doterajšom zameraní aj na pôde samostatného jazdeckého areálu, ktorý zvýši úroveň a umožní širokej verejnosti využívať naplno všetky aktivity klubu.
Rozvinúť a zabezpečiť činnosť v oblasti hipoterapie detí postihnuté DMO.
Rozšírenie služieb pre členov: ustajnenie koní, prevýchova problémových koní, obsadnutie a zaúčanie mladých koní, turistické vychádzky pre deti i dospelých s možnosťou výuky jazdy.

Podmienky pre členov :
Členstvo v Slovenskom Hucul klube je podmienené ročným členským, t. j. 2000,- Sk.

Záujemcovia do 18 r. sú od členského poplatku oslobodení, ich členstvo je podmienené aktívnym zapájaním sa do práce v prospech klubu.
Člen klubu môže (nemusí) byť majiteľom koňa alebo poníka.

Slovenský Hucul klub združuje okrem chovateľov aj jazdcov, priaznivcov a priateľov koní a pony.

Záujemca po uhradení členského poplatku sa stáva riadnym členom klubu a obdrží stanovy Slovenského Hucul klubu, členský preukaz a najaktuálnejšie informácie o poriadaných podujatiach klubu.

Členstvo každého člena je špecifikované na základe podmienok - napr. pri ustajnení koňa, a to konkrétnou zmluvou za zvýhodnených finančných podmienok.

Slovenský Hucul klub preferuje najmä plemeno hucul a jeho využitie v pracovných a športových podmienkach. Všetkých záujemcov o členstvo v našom klube srdečne privítame a tešíme sa na vzájomnú spoluprácu.

Informujte sa na adrese :
Štatutárny zástupca klubu Rastislav Staňo, Pod bôrikom 740 / 10, 018 51 Nová Dubnica, tel. 0827 / 44 30 191, 0903 115 376 m.

Úspešná sezóna volejbalového oddielu

Volejbalový oddiel pri TJ Sokol Ilava sa zúčastnil oblastných súťaží okresov Považská Bystrica, Púchov a Ilava pre ročník 1999 - 2000. Súťažil v kategóriách - Muži a Mix (zmiešané družstvo - min. 2 ženy).

MUŽI :

Do súťaže sa prihlásilo 10 družstiev, ktoré boli vylosované do troch skupín:

1. skupina: IV. ZŠ Pov. Bystrica, RTVŠ Pov. Bystrica, III. Pov. Bystrica
2. skupina: ZŠ Slovanská Púchov, JSP Púchov, VKD Púchov, VO Mestečko
3. skupina: TJ Sokol Ilava, TJ Tatran Ladce, VO Červený Kameň.

Hralo sa v skupinách každý s každým na dva víťazné sety a do ďalšieho kola postupovali prvé dve družstvá z trojčlenných skupín a prvé tri zo štvorčlenných skupín. Z našej skupiny postúpili družstvá: TJ Sokol Ilava a TJ Tatran Ladce.

V II. kole boli družstvá vylosované nasledovne:

1. skupina: IV. ZŠ Pov. Bystrica a ZŠ Slovanská Púchov
2. skupina: TJ Tatran Ladce a VKD
3. skupina: TJ Sokol Ilava, III. ZŠ Pov. Bystrica, VO Mestečko.

V skupine sme mali výborné družstvo z Mestečka, s ktorým sme po veľmi dobrom výkone tesne prehrali.

Výsledky našej skupiny:

TJ Sokol Ilava - VO Mestečko 1 : 2 (15,-23,12)

TJ Sokol Ilava - III. ZŠ Pov. Bystrica 2 : 0 (18, 23)

III. ZŠ P. Bystrica - VO Mestečko 0 : 2 (16, 24)

Do finále postúpili družstvá: ZŠ Slovanská Pov. Bystrica, VKD Púchov, VO Mestečko a TJ Sokol Ilava.

Finále sa uskutočnilo v Pov. Bystrici na SOU - stavebnom. Zápasy mali veľmi dobrú úroveň a naše družstvo prehralo len s celkovým víťazom turnaja VO Mestečko. V tomto zápase sa preukázala naša neskúsenosť, z tak dôležitého zápasu, v ktorom sme psychicky nezvládli závery setov. Ostatné zápasy sme vyhrali 2 : 0 a obsadili celkove druhé miesto.

Výsledky :

VKD Púchov - VO Mestečko 0 : 2

ZŠ Slov. P. B. - Sokol Ilava 0 : 2

Sokol Ilava - VO Mestečko 0 : 2

ZŠ Slov. P. B. - VKD Púchov 2 : 0

VKD Púchov - Sokol Ilava 0 : 2

VO Mestečko - ZŠ Slov. P. B. 2 : 0

O tento úspech sa zaslúžili hráči: Milan Pagáč - vedúci oddielu, Ing. Roman Cíbik, Ing. Mário Hrubý, Ľubomír Turza, Miroslav Jurík, Róbert Bobík, Patrik Lexman, Juraj Kobela, Ľubomír Kobela.

Kategória - MIX:

V kategórii MIX, kde je podmienka, že musia hrať dve ženy, bolo do súťaže prihlásených 20 družstiev. Tieto boli rozdelené do šiestich skupín nasledovne:

1. skupina: VII. ZŠ Pov. Bystrica, NsP Pov. Bystrica, IV. ZŠ P. Bystrica, VOJUS P. Bystrica.
2. skupina: III. ZŠ P. Bystrica, SOUS P. Bystrica, I. ZŠ P. Bystrica, RTVŠ P. Bystrica.
3. skupina: Gymko Púchov "A", KTB Domaniža, V. ZŠ P. Bystrica.
4. skupina: Gymko Púchov "B", ZŠ Slov. Púchov "A", Červený Kameň "B".
5. skupina: Gymko Púchov "A", JSP Púchov, ZŠ Slov. Púchov "B".
6. skupina: TJ Sokol Ilava, TJ Tatran Ladce, Červený Kameň "A".

V základných skupinách sa hralo na dva víťazné sety každý s každým. Do ďalšieho kola postupovali prvé tri družstvá zo štvorčlenných skupín a prvé dve družstvá z trojčlenných skupín. V našej skupine sme vyhrali oba zápasy 2 : 0 a postúpili spolu s družstvom Ladiec do ďalšieho kola.

II. kolo sa hralo v Púchove, kde sme mali za súperov ZŠ Slov. Púchov "A" a Gymko Púchov "A". Oba zápasy sme po dobrej hre vyhrali 2 : 0 a postúpili ďalej s družstvom ZŠ Slov. Púchov "A".

III. kolo sme odohrali doma za účasti IV. ZŠ Pov. Bystrica a ZŠ Slov. Púchov "A". Boli sme miernym favoritom, čo sme potvrdili i dobrou hrou a výsledkom 2 : 0 a 2 : 0 sme vyhrali oba zápasy. Do ďalšieho kola sme postúpili s družstvom IV. ZŠ Považská Bystrica.

IV. kolo sme opäť odohrali v Púchove, kde sme mali silné družstvá: Gymko Púchov "B" a ZŠ Slov. Púchov "B". Zápasy mali veľmi dobrú úroveň a po víťazstve nad ZŠ Slov. Púchov "B" 2 : 0 a tesnej prehre 1 : 2 s Gymko Púchov "B", sme postúpili do finále. Je to po prvýkrát, čo sme sa tak ďaleko prebojovali.

Finále sa odohralo v telocvični Obchodnej akadémie v Považskej Bystrici za účasti družstiev: NsP Pov. Bystrica, IV. ZŠ Pov. Bystrica, Gymko Púchov "B" a TJ Sokol Ilava.

Na tomto turnaji sme mali veľkú šancu sa dobre umiestniť, keď v predchádzajúcich zápasoch sme našli premožiteľa len raz. Preto sme sa zodpovedne pripravovali a v tréningoch odstraňovali nedostatky v hernej činnosti. Do finále nastúpilo družstvo NsP Pov. Bystrica (minuloročný víťaz), no úroveň zápasov bola i tak veľmi dobrá. Najlepší zápas sme odohrali s Gymko Púchov "B", kde sa nám už v úvode nepríjemne zranil náš hráč Lexman (vyvrtnutý členok), čo neskôr nepriaznivo poznačilo ďalší priebeh zápasu. V rozhodujúcom sete sme záver psychicky nezvládli a prehrali 1 : 2. Druhý zápas sme vyhrali 2:0 a obsadili veľmi pekné druhé miesto. O tento úspech sa zaslúžili: Milan Pagáč, Ing. Roman Cíbik, Ing. Mário Hrubý, Ľubomír Turza, Miroslava Bobotová, Iveta Kobelová, Jana Kobelová.

V závere by som chcel poďakovať usporiadateľom oboch súťaží - KÚ SZTK Pov. Bystrica a OÚ - OŠMaTK Pov. Bystrica, Púchov a Ilava. Poďakovanie patrí aj hlavnému sponzorovi Mišiak model šport, ktorý venoval vecné ceny, výboru Sokol Ilava, riaditeľke Základnej školy Medňanská, za prenajatie telocvične na zápasy i tréningy a samozrejme všetkým hráčom a hráčkam, ktorí sa zaslúžili o tieto úspechy.

Budeme sa i naďalej snažiť dobre reprezentovať telovýchovnú jednotu Sokol Ilava a dobré meno nášho mesta.

Vedúci VO : Milan Pagáč

Tabuľky

1.) 5. liga dospelí:

1. Podolie	30-19-7-4-62:26-64
2. Nemšová	30-18-2-10-59:49-56
3. Pružina	30-16-5-9-59:43-3
4. Ilava	30-15-6-9-61:42-51
5. Prečín	30-16-3-11-50:39-51
6. Trenč. Stankovce	30-12-7-11-55:40-43
7. Brezová	30-12-7-11-44:45-43
8. Hrádok	30-12-5-13-39:46-41
9. Podmanín	30-13-2-15-48:57-41
10. LO Trenčín	30-12-5-13-42:60-41
11. Částkovce	30-11-6-13-69:56-39
12. H. Sŕnie	30-11-6-13-47:52-39
13. N. Dubnica	30-11-4-15-61:50-37
14. Tr. Teplice	30-11-3-16-36:58-36
15. Tr.Teplá	30-9-3-18-44:63-30
16. Mn. Lehota	30-5-3-22-25:75-18

2.) 4. liga dorast:

1. Považská Bystrica "B"	29-25-1-3-120:23-76
2. TTS Trenčín	29-25-1-3-93:31-76
3. Ilava	29-21-6-2-80:38-69
4. Kanianka	29-13-4-12-47:41-43
5. Brezová	29-13-4-11-46:46-43
6. Nemšová	29-11-5-13-37:40-38
7. N.Pravno	29-11-4-14-52:5-37
8. Pov. Teplá	29-11-4-14-45:70-37
9. Čachtice	29-11-2-16-49:60-35
10. D.Vestenice	29-9-7-13-43:57-34
11. Ladce	29-9-6-13-45:61-33
12. Chynorany	29-9-5-15-48:64-32
13. H. Sŕnie	29-9-5-15-41:58-32
14. L. Rovne	29-8-4-17-34:59-28
15. Bošany	29-6-7-16-34:59-25
16. Z. Kostoľany	29-6-3-20-38:95-21

3.) II. trieda starší žiaci:

1. Tuchyňa	14-12-0-2-85:16-36
2. Lysá	14-11-1-2-55:14-34
3. DFC Ilava	14-8-2-4-25:39-26
4. Kolačín	14-8-0-6-50:26-24
5. Dúlov	14-5-1-8-23 :44-16
6. Lazy	14-4-0-10-29:38-12
7. Bolešov	14-3-2-9-16:60-11
8. Streženice	14-1-2-11-14:60-5

4.) Majstrovstvá kraja starší žiaci:

1. Bošany	27-18-4-5-72:22-58
2. Chynorany	27-17-4-6-64:21-55
3. N. Mesto "B"	27-15-5-7-49:26-50
4. St. Turá	27-15-3-9-40:29-48
5. Ilava	27-13-7-7-34:27-46

(Pokračovanie na 8. str.)

Mestský futbalový klub predstavuje

Po mladších žiakoch a prípravkároch vám v dnešnom čísle predstavujeme ďalšie tri družstvá, ktoré reprezentovali v uplynulom súťažnom ročníku naše mesto v súťažiach trenčianskeho kraja :

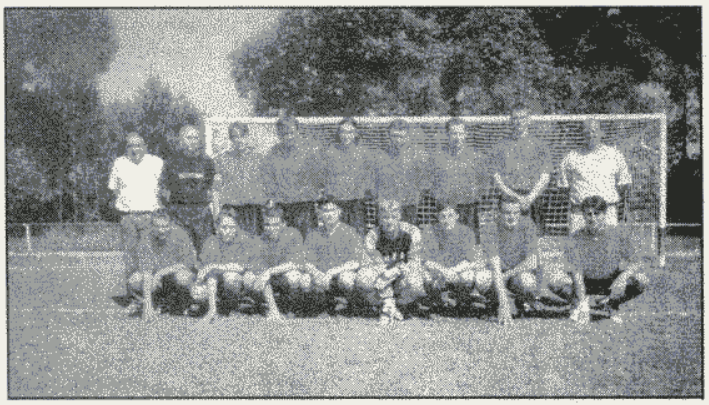

Družstvo dospelých: v hornom rade zľava: Milan Malovec - vedúci družstva, Jaroslav Agafon - tréner, Barkáč, Marienka, Balon, Pagáč, Púček, Poliak, Ján Ptáček - zdravotník. V dolnom rade zľava: Fulec, Bušík, Držík, Šatka, Gelnár, Cabaj, Malovec, Makás.

Družstvo starších žiakov: v hornom rade zľava: Jiří Pavlík - tréner, Marček, Palkech, Šupák, Mikula, Prvák, Strapko, Burdej, Tomanica. V dolnom rade zľava: Barkáč, Kubiš, Mego, Jakúbek, Meliš, Laštinec, Rendek.

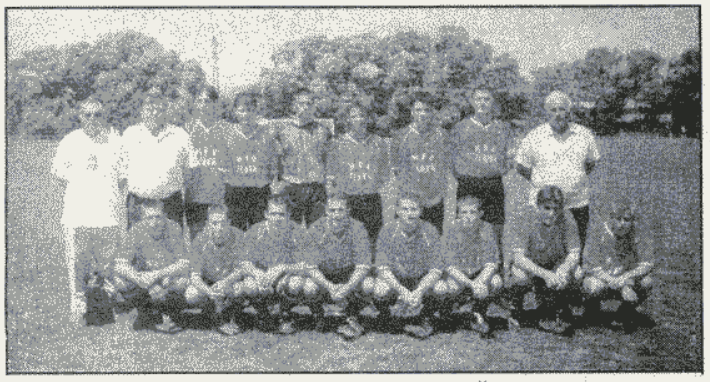

Družstvo dorastu: v hornom rade zľava: Pavol Šedo - vedúci družstva, Miroslav Vrábel - tréner, Faltus, Smolka, Strižko, Ptáček, Macho, Struhár, Jozef Letko - zdravotník. V dolnom rade zľava: Domáň, Stratený, Barták, Galko, Puček, Šedo, Kňažek, Vanko.

Na rozlúčku 22 gólov

Nedeľa 18. júna bola posledným hracím dňom súťažného ročníka 1999 - 2000, dlhodobých futbalových súťaží. Na ihrisku MFK Ilava sa v uvedený deň odohrali tri majstrovské stretnutia a diváci videli v nich spolu 22 gólov, z toho 19 v sieti súperových brankárov. Najviac sa činili hráči družstva dospelých, ktorí zaťažili konto súperovho brankára Samula z Podmanína siedmimi gólmi. Ako by sa symbolicky odvďačili trénerovi Jaroslavovi Agafonovi za jeho trojročnú poctivú prácu. Iba o jeden gól menej nadelili dorastenci MFK Ilava svojim rovesníkom z Nitrianskeho Pravna. Či to bolo taktiež na rozlúčku s trénerom Miroslavom Vráblom, ukáže blízka budúcnosť. Do tretice sa činili i mladší žiaci, ktorí vyprevadili mladších žiakov z Novej Dubnice taktiež s poltuctom gólov. Remízou 2 : 2 sa so súťažou rozlúčili už v sobotu v Lednických Rovniach starší žiaci. Z tohto krátkeho úvodu vidíme, že záver súťaže sa našim družstvám vydaril. Ako sa umiestnili prezrádzajú nasledujúce tabuľky. Podľa nich vidíme, že pri priaznivejšom osude mohla byť spokojnosť ilavského fanúšika s umiestnením väčšia. To všetko je už za nami. Nová súťaž sa začne už ani nie o šesť týždňov a tak sa treba pozerať dopredu. Bude to vďaka pripravovanej reorganizácii, jeden z najťažších ročníkov a tak sa treba naň dôkladne pripraviť.

Tabuľky

(Dokončenie zo 7. str.)

6. Drietoma	27-13-6-8-39:19-45
7. L. Rovne	27-11-7-9-63:43-40
8. Brezová	27-11-7-9-32:34-40
9. Hôrka	27-11-7-9-47:51-40
10. Myjava "B"	28-11-2-15-44:56-35
11. Tr. Stankovce	27-9-6-12-24:32-33
12. TTS Trenčín "B"	27-9-3-1-28:39-30
13. Šimonovany	27-5-5-17-22:74-20
14. Nemšová	26-3-5-18-24:61-14
15. LO Trenčín	26-2-7-17-11:59-13

5.) Majstrovstvá oblasti mladší žiaci

1. L. Rovne "A"	18-16-1-1-130:12-49
2. Domaniža	18-13-1-4-86:20-40
3. Ilava	18-12-4-2-80:28-40
4. N. Dubnica	18-9-5-4-48:26-32
5. P. Bystrica	18-10-1-7-58:37-31
6. Dohňany	18-7-2-9-36:44-23
7. L. Rovne "B"	18-5-2-11-32:74-17
8. Beluša	18-4-2-12-32:74-14
9. Ladce	18-3-4 -11-11:42-13
10. M. Lednice	18-0-0-18-3:159-0

-red-

Poďakovanie

Dňa 15. mája sa v koncertnej sále Základnej umeleckej školy v Púchove uskutočnil benefičný koncert žiakov nevidiaceho pedagóga školy Juraja Olšáka. Na koncerte zazneli skladby R. Schumanna, W. A. Mozarta, F. Chopina, C. Debussyho, L. van Bethovena, S. Prokofieva, S. Rachmaninova, J. Ježka, J. S. Bacha a ďalších známych hudobných skladateľov. V podaní Dariny Jancíkovej, Lívie Kiralyovej, Martina Strapku a Márie Jašurdovej zneli tóny ich skladieb naozaj krásne. Koncert moderoval ich učiteľ Juraj Olšák. O každom mladom umelcovi povedal niekoľko slov, hlavne o ich úspechoch na rôznych súťažiach.

Výťažok z koncertu sa rozhodlo vedenie školy venovať Únii nevidiacich a slabozrakých Slovenska, ktorá má sídlo v Dubnici nad Váhom a združuje zrakovo postihnutých nielen z okresov Ilava, ale i z Púchova. Pretože tieto finančné prostriedky boli získané vďaka umeniu mladých ľudí, chceme ich použiť na nákup kompenzačných pomôcok pre zrakovo postihnuté deti.

Všetkým, ktorí sa podieľali na zorganizovaní tohto koncertu úprimne ďakujeme za ich humánny čin.

Emília Motyčáková
tajomníčka ZO ÚNSS

ILAVSKÝ MESAČNÍK

Kultúrnospoločenské noviny obyvateľov mesta Ilava. Vydáva Mestský úrad Ilava. Adresa redakcie: Dom kultúry Ilava, Ul. farská, tel. 0827/46 54 69, šéfredaktor **Milan Pagáč**, zástupkyňa **Anna Riecka**. **Elektronická sadzba:** redakcia PREDSTIH, ZTS - SLUŽBY, a. s. Dubnica n. V.. **Tlač:** Ekonóm Ilava. **Číslo povolenia:** SK OMT - 16. Rozširuje DK Ilava

ILAVSKÝ MESAČNÍK

7-8

KULTÚRNOSPOLOČENSKÉ NOVINY OBYVATEĽOV MESTA ILAVA

ROČNÍK VI. JÚL - AUGUST 2000 CENA 1 Sk

Poslanci MsZ rokovali o námestí

Dňa 18. júla t.r. sa poslanci MsZ v Ilave zišli na porade za účelom výberu štúdie úpravy námestia. Do súťaže sa prihlásili traja spracovatelia. Poslanci odsúhlasili návrh Ing. Jozefa Janiša, ktorý svoju navrhovanú štúdiu úpravy námestia predložil v podobe priestorových fotografií. Štúdia sa zaoberá návrhom zelene a parkovania. Nie je však rozpracovaný projekt osvetlenia námestia v spojitosti s technickými normami. Keďže návrh medzi poslancami s rôznymi pripomienkami obstál, mesto zadá Ing. Janišovi rozpracovanie štúdie a harmonogram prác. Vzhľadom na nedostatok financií mesta sa predseda finančnej komisie Ing. Štefan Daško vyjadril, že realizácia bude možná až v budúcom roku. Potrebu usporiadania parkovania áut a osvetlenia podľa Ing. P. Čiernika, primátora mesta, je však nutné uskutočniť už v tomto roku. Projekt návrhu úpravy Mierového námestia v Ilave uvažuje o preinvestovaní 3,5 milióna korún. **- gaš -**

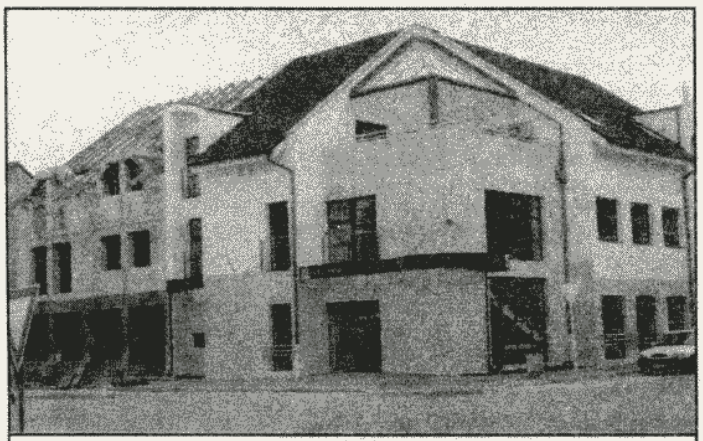

NOVÁ BUDOVA SLOVENSKEJ SPORITEĽNE

Od 17. júla 2000 si môžeme chodiť vybavovať finančné záležitosti do novopostavenej budovy Slovenskej sporiteľne na Mierovom námestí. Výstavba tejto budovy zafinišovala ako prvá z radu polyfunkčných domov na námestí. -ga-

GRANÁT V DOME

Ručný granát RG 34 pochádzajúci z obdobia druhej svetovej vojny našli v utorok pri demolačných prácach staršieho rodinného domu v Ilave. Nebezpečný nález si našťastie nevyžiadal nijaké obete. Zneškodnil ho privolaný pyrotechnik KR PZ v Trenčíne. **(Pravda, štvrtok 29. júna 2000)**

Mesto Ilava Vás pozýva

na oslavy 56. výročia Slovenského národného povstania,

ktoré sa uskutočnia v pondelok dňa 28. 8. 2000 o 19.00 h na Mierovom námestí v Ilave.

Technické služby mesta Ilava

➢ Informujú, že pokračuje zber akumulátorov a pneumatík v pracovných dňoch do 14,00 h v areáli TSM Ilava.

➢ Ponúkajú prenájom veľkoobjemových kontajnerov pre skupiny obyvateľov, alebo spoločenstvá vlastníkov bytov.

➢ Ponúkajú možnosť prenájmu plošiny MP 13 na podvozku avia.

➢ Upozorňujú o prísnom zákaze vozenia smetí na bývalú skládku odpadov, ktorá sa v súčasnosti rekultivuje.

➢ Žiadajú občanov o starostlivosť a úpravu hrobov, najmä detských, na miestnom cintoríne.

➢ Vyzývajú majiteľov pozemkov, aby kosili svoje trávnaté plochy, inak sú TSM nútené ich kosiť na náklady mesta. **- red -**

Krstení a birmovaní väzni

Ilava - Sviatosť krstu a birmovania v Nápravnovýchovnom ústave (NVÚ) v Ilave udelil pomocný biskup Nitrianskej diecézy František Rábek 29-ročnému väzňovi Daliborovi Bajgerovi odsúdenému na mimoriadny trest odňatia slobody - 26 rokov. Z rúk biskupa prijal tiež sviatosť birmovania aj 40-ročný odsúdený na 19 rokov Milan Pisarčík. Obaja oľutovali svoje ťažké zločiny a vďaka niekoľkoročnej pastoračnej činnosti farára Ladislava Vrábela, sestry Bernadety Pánčiovej z Vrícka a členiek rádu Matky Terezy zo Žiliny, sa dobrovoľne rozhodli prijať kresťanské sviatosti.

Návšteva biskupa Rábeka v tomto NVÚ sa uskutočnila v rámci slávností Jubilea 2000 vo väzniciach a v súlade s výzvou pápeža Jána Pavla II. s prosbou o "gesto láskavosti ku všetkým vo väzení". V rámci slávnosti sa uskutočnila aj svätá omša pre odsúdených na nižšie tresty v druhej a tretej nápravnovýchovnej skupine a v oddelení pre výnimočné a doživotné tresty. Ako uviedol riaditeľ väznice Pavol Balajka, výzva ministra spravodlivosti SR Jána Čarnogurského na prejav humanity aj v slovenských väzniciach, akým je napríklad udelenie voľna na opustenie ústavu, sa nedá v tomto NVÚ uplatniť. V Ilave si totiž odpykáva tresty približne 400 väzňov, ktorí spáchali najťažšie trestné činy. Je jediným väzením na Slovensku, v ktorom sú umiestnení aj odsúdenci na výnimočný i doživotný trest.

Pastoračnú činnosť v NVÚ Ilava podľa slov riaditeľa vykonávajú tri cirkvi a náboženské združenia. Zo spomínaného počtu sa na pravidelných mesačných bohoslužbách zúčastňuje približne len 20 odsúdených. Zo začiatku bol záujem väčší, ale viaceří väzni sa tieto výhody snažili zneužiť. Sú však aj takí, ktorí to berú vážne. V rozhovore so spravodajcom TA SR sa k tomu priznal aj čerstvo pokrstený D. Bajger, ktorý pyká za dvojnásobnú vraždu a znásilnenie. Povedal, že mladosť prežil v detskom domove, urobil v živote veľa prešľapov. Teraz, keď našiel cestu k Bohu, chce sa riadiť jeho prikázaniami. Dokázať to bude môcť až po prepustení na slobodu v roku 2015.

Vatra zvrchovanosti

Deň 17. júl 1992 sa do novodobej histórie slovenského národa zapísal nezmazateľným písmom. Skupina roduverných Slovákov, poslancov SNR, kooptovaných za HZDS, SNS, časti SDĽ s výraznou pomocou Matice slovenskej, napísali a vyhlásili" Deklaráciu o zvrchovanosti Slovenskej republiky". Po ôsmich rokoch od tohto dňa, už možno konštatovať, že to bol okamih vyhlásenie nezávislosti. V piatok už od 18. - tej hodiny sa malé skupinky občanov Ilavy začali schádzať na lúke pod Laštekmi, kde tradiční organizátori - ĽS-HZDS, SNS a Matica slovenská už po ôsmy rok pripravujú vatru k oslave výročia. Úderom dvadsiatej hodiny nás už bolo aj s húfom detí okolo 250. Výzvou k prítomným občanom, aby sme si spoločne zaspievali slovenskú štátnu hymnu sa začal oficiálny program. Ing. Ján Ďurech privítal medzi nami vzácnych hostí - poslanca NR SR za SNS Ing. Rastislava Šeptáka, predsedu Okresného predstavenstva ĽS - HZDS Ing. Milana Staňu, členov predstavenstva Ing. Pavla Žiačka a Karola Fischera, primátora mesta Ing. Pavla Čiernika, členov predstavenstva SNS Jozefa Poliaka a Ing. Antona Vanku, zástupcov Matice slovenskej i ZPKO, ako aj nás - prítomných. Poďakoval všetkým sponzorom, ktorí prispeli k priebehu osláv : primátorovi mesta Ing. Pavlovi Čiernikovi, Ing. Pavlovi Žiačkovi, firme Hermes, Veľkoobchodu s potravinami pánovi Balážovi a firme Ekompart.

Ako prvý prehovoril poslanec Slovenského snemu - NR SR Ing. Rastislav Šepták. Po ňom sa ujal slova predseda okresného predstavenstva ĽS - HZDS Ing. Milan Staňo.

Po skončení slávnostných príhovorov sa zapálila "Vatra zvrchovanosti" a k čiastočne zatiahnutým nebesiam vyleteli svetlice. Usporiadatelia pripravili skromné pohostenie v podobe párkov a podávaním slovenskej minerálky, deťom sa porozdávali lízanky a sladkosti. Približne okolo 22.-hej hodiny, keď už dohasínala vatra, opäť vyletel k nebesiam prekrásny ohňostroj.

Pri rozlúčke sme si navzájom zaželali, aby o rok takéto stretnutie bolo opäť dôstojnou oslavou našej nezávislosti.

Marián Burík

Zamyslenie sa nad životným prostredím ...

Často sa pohybujem po okolí mesta. Keďže príroda a s ňou aj životné prostredie úzko súvisí s mojou predchádzajúcou i súčasnou prácou, všímam si aj vzťah obyvateľov a návštevníkov k životnému prostrediu v meste a v jeho okolí. Nedá mi nevyjadriť sa k nešvárom, ktoré nectia obyvateľov ako civilizovaných ľudí žijúcich v strede Európy. Smeti a nepotrebné veci vyhodené v lese v okolí poľných ciest, ale i diaľnice a diaľničného privádzača nesvedčia o kladnom vzťahu k životnému prostrediu. Podobne je to i v meste. Neupravené okolie domov, neporiadok okolo chodníkov a všade smeti a porozbíjané sklo. Neporiadok v okolí predajní je vizitkou ich majiteľov a zamestnancov. Stačí sa pozrieť na svah nad TSM. Podobnú snahu zbaviť sa nepotrebných vecí tým najjednoduchším spôsobom je vidieť i na Zábrehu. Vidieť i pozemky zarastené burinou a znečistené odpadkami vo vlastníctve súkromných osôb. Zarážajúci je najmä vzťah mládeže k práci iných, čo sa prejavuje vzťahom k spoločnému, ale i súkromnému majetku. Olámané signálky okolo novovybudovanej diaľnice, ale i starej cesty, poprevracané smetné nádoby po meste sú aj výsledkom výchovy v rodinách. V čase dozrievania čerešní nie je zriedkavosťou vidieť deti idúce s rodičmi, niesť v ruke odlomenú haluz s čerešňami. Zahadzovanie obalov od cukríkov a rôznych chipsov po okolí. Často sú to samotní rodičia, ktorí po dojedení odhodia obal. Kto má deťom vysvetliť vzťah k prírode a poriadku na verejných priestranstvách, ak nie rodičia ? Rozšíreným javom je aj fajčenie na ulici a s ním spojený neporiadok. Odhodiť ohorok je už akosi zvykom, teraz sa už však bežne odhadzuje i prázdny obal z cigariet. Často stretáme dievčatá idúce s cigaretou v ruke, čo pôsobí nielen neesteticky, ale je to aj proti pravidlám slušného správania. Horšie je keď sa skupina mladých ľudí schádza v cudzích priestoroch, kde za sebou zanechávajú neporiadok a na upozornenia nereagujú. Neúcta k majetku a k práci druhých sa stala pravidlom, nie výnimkou, ako by to malo byť. Veľkým problémom sú plastové obaly. Zdá sa, že nielen zahraničné firmy, ktoré sú v domácich pomeroch obmedzované vo výrobe nevratných fliaš, ale v stále väčšej miere naše firmy zaplavujú trh nevratnými obalmi. Obmedziť vytváranie odpadu z plastov môže každý z nás tým, že bude kupovať tovar vo vratných alebo recyklovaných obaloch. K zlepšeniu vzťahu k životnému prostrediu neprispieva ani stav ciest a chodníkov v meste. Najmä dlhodobý stav komunikácií je katastrofálny. Jamy po celej ceste ako je tomu napr. na ulici kpt. Nálepku, Záhradníckej, Hurbanovej a iných, spôsobujú nezáujem občanov o veci verejné. V súčasnosti je započatá úprava Mierového námestia. Koncepcia však dlho nebola známa. Filozofia však musí vychádzať zo súčasného stavu a reálnych možností v horizonte 5 - 10 rokov. Finančné prostriedky sú obmedzené a preto je potrebné vybrať variant, ktorý síce dá námestiu novú tvár, ale so zachovaním jestvujúcich častí a ich zapracovaním do celkovej koncepcie. Vízia musí mať možnosť kontinuálneho pokračovania v budúcnosti, keď budú vytvorené ďalšie finančné zdroje. Prvé kroky na zlepšenie stavu životného prostredia sa urobili riadeným odvozom smetí vo veľkokapacitných kontajneroch. Opäť sa ale prejavili staré návyky. Výzvu, aby odpad, ktorý môžu zlikvidovať doma, občania do kontajnerov nedávali, hneď v prvý deň nerešpektovali. Celý strom v kontajneri zaplnil priestor a takmer prázdny kontajner bolo treba vyvážať na smetisko. I napriek týmto negatívnym skúsenostiam je potrebné pokračovať v začatej činnosti a dúfať, že neporiadníci si zoberú príklad z ostatných a veci v meste sa pohnú správnym smerom. Že nebude stále aktuálna kázeň Jonáša Záborského z roku 1875 uverejnená v Ilavskom mesačníku č. 5 / 2000.

Záujem obyvateľov je potrebné rozvinúť cez jednotlivé výbory mestských častí, aby začali mesto považovať za SVOJE a v spolupráci so správou mesta a TSM vytvárali krajšie a tým aj príjemnejšie prostredie pre seba a návštevníkov mesta. Vhodné by bolo vyhlásiť súťaž rodinných domov a obytných blokov o čo najkrajšie upravené okolie. Súťaž bude vyhodnotená, najlepší budú finančne odmenení. Náklady by sa isto vrátili v zlepšení vzhľadu mesta.

Spoločné brigády pri upratovaní, s občerstvením na záver, by motivovali obyvateľov i v následnom udržiavaní vlastnoručne upraveného okolia.

Ján Ďurech
predseda komisie
pre životné prostredie pri MsZ Ilava

Čierny august v dejinách požiarnikov

Vody Váhu dňa 17. augusta 1980 naraz stúpli a veľkou rýchlosťou a silou sa hnali korytom. Na ostrove sa slnila slečna Mária Remišová z Pruského. Pravdepodobne nezaregistrovala sirénu hlásiacu vypúšťanie vody. Keď sa zbadala, voda už značne stúpla, volala o pomoc. Idúci vodič osobného auta je zbadal. Ihneď to hlásil. Za tri minúty sa požiarnici dostavili k ostrovu. Vysoké vlny Váhu zaliali ostrov a dievčinu pohltili.

❦

V noci z 28. na 29. augusta 1980 bol úmyselne založený požiar v sklade domácich potrieb v Ilave na námestí. Boli tu uskladnené televízory, chladničky, šijacie stroje a ďalší materiál. Požiar spozoroval pán Gejza Jesenský o 0,40 hod. a zabezpečil vyhlásenie poplachu. Požiar bol už značne rozšírený. Horel celý drevený sklad Jednoty, archív Pekární a rozširoval sa smerom na strechu predajní, kde bol ďalší sklad. Ohrozoval sklad Nábytku, Pekární a Reštaurácie. Ilavskí požiarnici ihneď začali hasiace práce. Prieskumom zistili, že svojimi silami požiar nezvládnu. Zorganizovali susedskú pomoc. Hasiacich prác sa zúčastnili požiarnici ZŤS, ZVS, GIM, ÚZNV, Pov. Bystrice, Košece a Pruského. Škoda bola 800 tis. Kčs. Účinným rozhodovaním Jozefa Mikulčíka, Antona Bagina a Ladislava Hantáka sa zachránil jeden milión Kčs. Vďaka susedskej pomoci a dobrej spolupráci.

I. Bagin

FIRMA VÁH OBUV SPOL. S R. O.
so sídlom v Ilave prijme do zamestnania :

ŽENY - ŠIČKY, KRAJČÍRKY
(ručné práce)

Vyučenie v obuvníckom obore nie je podmienkou. Zaučenie pracovníkov zabezpečíme. V našej firme vás očakávajú výhodné pracovné podmienky :

- *jednozmenná prevádzka*
- *príjemné pracovné prostredie v novovybudovanom závode*
- *dlhodobé zabezpečenie vašich sociálnych istôt*
- *výhodné platové podmienky*
- *bufet, vlastná závodná jedáleň*
- *bezplatná doprava firemnými autobusmi "do" a "z" pracoviska*

Záujemkyne, hláste sa na personálnom oddelení, alebo telefonicky :
0827 / 44 64 406 - 7 .

Záznamy starej Ilavy

V roku 1669 16. januára predkladal na generálnej congregácii Ján Záhoriak menom Anny Papi žalobu proti Ondrejovi Bajzovi, jej manželovi, že cudzoložstvom manželskú vernosť zrušil, čo je všetkým dobre známe. Conkubernium vynieslo výrok: Ačkolvek zločin Ondreja Bajzy je patrný, že však zo strany žalobnice neni isté či mu k tomu sama svojou omrzlosťou a inými spôsoby príčinu nazavdala, zvlášte odepretím podlžnosti manželskej, nech k budúcej congregácii hodnoverné svedectvo donesie od mestečka, ktorým by sa mohla od tohto podozrenia očistiť. Tak tedy 17. septembra, tohože roku na partikulárnej congregácii Illavskej Ján Majový, menom Anny Papi manželky Bajzovej z Illavy, poznovu žaloval, že sa Bajza cudzoložstvom poškvrnil a zo strachu pred pokutou ušiel, manželku svoju odbehol a dosiaľ sem a tam sa túlajúc, nepočestne a neporiadne žije, čo sa aj svedectvami dokázať môže. Preto prosí, aby pre tento zločin manželov, v svojom terajšom biednom stave smela do nového manželstva vstúpiť. Conkubernium svedkom žiadalo, predstúpil Gabriel Okucký a svedčil, že keď nedávno v mestečku Smolníku natrafil na hospodára tohto Ondreja Bajzu úskoka a tuláka, ktorý mu hovoril, že Bajza tam rozhlasoval, že pre spustošenie Illavy Turkami stadiaľ ušiel. A poneváď prvým výrokom tejto opustenej bolo naloženô, aby hodnoverné svedectvo k prvej congregácii priniesla, že ona sama hlavatosťou a odopretím manželskej povinnosti nezavdala príčinu manželovi k tomu zločinu a poškvrnenému životu, preto predviedla dvoch najbližších susedov, ktoré pod svedomím doznali, že nič takého povedať nemôžu, čím by opustená Anna Papi bola odbehnutie mužovo zapríčinila.

Uzavrelo sa: Poneváď zločin Ondreja Bajzy je patrný a zákon Boží za príčinu rozsobášu udáva cudzoložstvo a smilstvo, mocou tohto zákona Božieho sa Anna Papi vyhlasuje za slobodnú od svojeho prostituovaného manžela Ondreja Bajzy týmto spôsobom. Ustanovuje sa lehota do dňa všech svätých, v ktorej sa cudzoložník verejne v kostoloch Illavskom, Košeckom a Belušskom citovať bude po tri razy, po tri nedele počna odo dňa Michala, t. j. v nedeľu 15.16. a 17. po sv. Trojici. Aby sa buď osobne, lebo skrz svojich priateľov k zodpovedaniu dostavil. Jestli sa nedostaví, dokáže sa byť celkom v naničhodnosti pohrúženým, táto ale Anna Papi bude mať po vypršaní toho terminu slobodu do nového manželstva vstúpiť.

- M. P. -

Posledný predseda

V minulom čísle Ilavského mesačníka sme gratulovali k životnému jubileu - 75. rokov Alojzovi Čepákovi z Iliavky. Pán Čepák bol posledným predsedom vtedajšieho MNV Iliavka. Do funkcie bol zvolený 19. mája 1957 ako 32 - ročný. Za jeho "predsedovania" sa dedina postupne zveľaďovala. Boli vybudované 4 mosty, elektrifikácia, otvorená predajňa Jednoty, kultúrny dom s požiarnou zbrojnicou a priestorom pre národný výbor. Jeho hodnota bola v tých časoch vyčíslená na 400 tis. Kčs, ONV preplatila polovicu a ostatné bolo odpracované dobrovoľnými pracovníkmi z obce. Plných štrnásť rokov zaujímal pán Čepák svoju funkciu a spolu s ním 11 poslancov, z ktorých sú dnes nažive už len dvaja Jozef Žilka a Helena Daňová. Svoju funkciu ukončil v roku 1971.

Pán Alojz Čepák je tichý, nenápadný a spolu s manželkou vychoval päť detí.

Redakcia mu praje do ďalších rokov života pevné zdravie.

MATRIKA INFORMUJE

NARODENIA : **Sabína Štefancová, Jakub Slávik, David Hiner, Henrieta Kozová, Jana Melišová, Adam Cíbik, Nina Kľačková.**

MANŽELSTVO UZATVORILI : **Juraj Čuga a Zuzana Bocová, Jozef Petrovič a Gabriela Vavríková, Ján Ivan a Erika Kormendyová, Ing. Radovan Čepela a Alena Murárová, Pavol Ševčík a Jana Kiserová.**

ZLATÝ SOBÁŠ : **manželia Ondrej Hladký a Mária rod. Magutová.**

BLAHOŽELÁME K JUBILEU :

85 rokov - Alojz Slota

80 rokov - Alexander Freyer, Mária Jurenková

75 rokov - Anna Kováčová, Alžbeta Majerechová, Ján Mihálik, Anna Tomanová, Anna Gabčová, Ľudovít Držík.

NAVŽDY NÁS OPUSTILI : **Štefan Brtáň, Mária Petreková, Augustín Kútny, Melánia Hertelová, Anna Václavová, Anna Melišová, Pavol Galo, Matej Hajas, Rudolf Martinus, Jozef Vavrík.**

Dňa 2. augusta 2000 sme si pripomenuli 1. výročie úmrtia nášho nezabudnuteľného rodáka, historika Jozefa Majerecha Mrzúcha. Venujme mu tichú spomienku.

PORIADNY BARAN

Ilavský tesársky majster Ján Dolinský bol široko - ďaleko známy , že so svojimi dvoma synmi a tovarišmi odovzdával svoje práce k plnej spokojnosti svojich zákazníkov. No dobré meno mal aj preto, že okrem zhotovovania krovov vedel zhotovovať a stavať drevené cestné mosty, silné lávky ponad malý Váh, robiť studne z dreveného hrubého potrubia, ale aj hajovy i kompy - teda prievozy, ktoré dodával aj mimo ilavský okres. Keď bolo treba na vežu vyťahovať ťažké zvony bol vždy naporúdzi.

Prichádzajúc z kontroly svojich majstrov námestím, vošiel do mestského hostinca na tzv. " káblik " - rozumej na dobrú desiatu, pri ktorej si najradšej objednal dobrý, chutný bravčový gulášik a k nemu niekoľko výborných slaných rožkov z pekárne vdovy Celbvachsovej, ktoré tam piekol svetobežník - tovariš starý Cimra. K tomu si samozrejme nikdy nezabudol objednať pohár dobrého vínka.

Vstupujúci miestny mäsiar Gabriel Donath sa s ním priateľsky pozdravil a prisadol si. Objednal si tiež pohár vínka. V rozprave, ktorá medzi nimi vyvstala, mäsiar sa naraz opýtal: "Pán sused, nevedia náhodou o dajakom poriadnom baranovi ? Veľmi by som ho potreboval". Opýtaný sused sa na chvíľu zamyslel. Zrazu, akoby ožil. Oči mu zažiarili ťažko skrývajúcim huncútstvom. Silno zabafkal z nepostrádateľnej fajky a na tvári sa mu objavil potmehúdsky výraz. "A veru, že viem", povedal "a nemusia ani ďaleko chodiť. Na záhrade mám práve takého barana akého oni potrebujú. Idú si ho pozrieť a ak sa im bude vidieť, môžu si ho hneď aj zobrať. Však sa potom dojednáme".

Mäsiar Donáth ihneď vstal od stola, pokynul hostinskému že ešte príde a odišiel do susedovej záhrady. Až po jeho odchode sa po tvári majstra Dolinského rozliala veselosť. "Donesú mi ešte pohár vínka". Z doneseného si s chuťou upil v radostnom očakávaní návratu suseda. Nemusel dlho čakať. Onedlho sa vo dverách objavil sused mäsiar, celý upachtený, červený v tvári. Už od dverí hovorí : "Pán sused, veď v záhrade som nenašiel žiadneho barana". Odpoveďou mu boli slová tesárskeho majstra: "To predsa neni možné! A dobre ste pozerali ? Pozreli sa aj pod prístrešok stodoly"? "Musím popravde povedať, že všade, ale pod prístrešok som veru nenazrel !". Na tie slová tesársky majster Dolinský vstal od stola a vyzval suseda Donátha: "No poďme teda"!

Táto príhoda nezostala bez povšimnutia niekoľkých remeselníkov, ktorí tušiac niečo zaujímavého, či veselého, pobrali sa za nimi.

Keď vošli do záhrady, rovno zamierili ku prístrešku stodoly. Tu tesársky majster ukázal pod prístrešok a povedal:" A toto je čo ? Neni to snáď poriadny baran?" Spoločnosť akoby na rozkaz naraz pohliadla pod prístrešok. Všetci zostali v prvom momente zarazení. No ich prekvapenie zaraz vystriedal burácajúci smiech, do ktorého sa mimovoľne zapojil aj prekvapený mäsiar. Keby ich bol v tom čase náhodou niekto zazrel, iste by si bol pomyslel, že sa zbláznili. Ich nesmiernu veselosť a sprevádzajúci tanec privodila tá skutočnosť, že v prístrešku síce ležal skutočne poriadny baran - ale nie baran živý, ktorý by isto po tom čo sa práve odohrávalo v záhrade vyskočil a utiekol - ale ležal tam drevený, silnými železnými obručami okovaný baran, ktorého huncút - tesársky majster Dolinský používal na vtĺkanie silných drevených plotov - teda kôlov - do zeme pri stavbe mostov.

Mimoriadne veselá spoločnosť sa vrátila späť do mestského hostinca, ktorý tak rýchlo opustila. Tam obaja hlavní aktéri veselej príhody poplatili všetkým oldomáš v podobe dobre chladeného vínka.

Jozef Majerech Mrzúch.

Oznamy Obchodnej akadémie

Obchodná akadémia v Ilave oznamuje všetkým študentom, že otvorenie školského roku 2000 / 2001 sa uskutoční dňa 4. septembra 2000 v Dome kultúry Ilava o 9.00 hod..

V školskom roku 2000 / 2001 Obchodná akadémia v Ilave otvára nasledovné kurzy:

- *kurz anglického jazyka pre začiatočníkov a pokročilých*
- *kurz nemeckého jazyka pre začiatočníkov a pokročilých*
- *kurz talianskeho jazyka pre začiatočníkov a pokročilých*

Do kurzov sa môžu prihlásiť aj žiaci základných škôl a dospelí. Záujemcovia budú rozdelení do skupín podľa veku.

Jedna vyučovacia hodina trvá 60 minút. Cena za jednu vyučovaciu hodinu je 30 Sk.

Deň a hodinu si dohodnú záujemcovia s vyučujúcim na prvom stretnutí, ktoré nie je záväzné a uskutoční sa 11. septembra 2000 medzi 15. - 16. hod..

Prihlásiť sa môžete na sekretariáte školy u sl. Grambličkovej na tel. č. 0827 / 44 66 507.

OO PZ v Ilave informuje

V mesiaci jún - júl 2000 obvodné oddelenie policajného zboru zaznamenalo nasledovné trestné činy:

* * *

Za trestný čin krádeže vlámaním bolo vedené trestné stíhanie voči občanovi z obce Sedmerovec, ktorý dňa 27. 4. 2000 v čase od 8.00 h do 14.00 h využil neprítomnosť svojej matky v mieste trvalého bydliska a vylomil dvere na špajzy. Následne z napadnutého objektu odcudzil demižón so slivovicou a elektromotor, ktoré odpredal. Krádežou vlámaním spôsobil škodu vo výške 3 000,- Sk.

* * *

Za trestný čin vyhýbania sa výkonu civilnej služby je vedené trestné stíhanie proti občanovi z obce Zliechov, časť Košecké Rovné, ktorý sa svojvoľne vzdialil z pracoviska v obci Klobušice, v čase od 1. 4. do 6. 6. 2000, kde mal vykonávať civilnú službu.

* * *

Dňa 26. 5. 2000 v čase o 21. 00 h občan z obce Ladce využil neprítomnosť majiteľa v rodinnom dome a za pomoci rebríka a následného rozbitia povalového okna vnikol do objektu rodinného domu, odkiaľ odcudzil mobilný telefón. Uvedeným konaním spôsobil majiteľovi škodu vo výške 12 975 ,- Sk. Skutok bol kvalifikovaný ako trestný čin krádeže vlámaním.

* * *

Nezistený páchateľ dňa 15. 6. 2000 v čase od 21.00 h do 10.30 h nasledujúceho dňa vykonal krádež vlámaním do záhradných chát v meste Ilava - Sihoť. Na záhradných chatkách povylamoval okenice a rozbil okná. Z jednotlivých chatiek postupne odcudzil rôzne potraviny, spotrebnú elektroniku, čím spôsobil majiteľom chatiek celkovú škodu vo výške asi 11 000 Sk na odcudzených veciach, a na zariadení škodu vo výške 14 300 Sk.

* * *

Za trestný čin výtržníctva a ublíženia na zdraví je v súčasnosti vedené trestné stíhanie proti občanovi z obce Čičmany, ktorý v nočnej dobe dňa 25. 6. 2000 o 3.00 h navštívil v obci Zliechov tanečnú zábavu v podnapitom stave. Následne sa usporiadateľom tanečnej zábavy vyhrážal ujmou na zdraví.

Na upozornenie usporiadateľky reagoval tak, že túto poranil nožom, ktorý držal v ruke a spôsobil jej zranenie s dobou liečenia do 7 dní. Následne potom fyzicky napadol ďalšieho občana z obce Zliechov, ktorému nožom spôsobil zranenie s PN do 6 týždňov.

Riaditeľ OO PZ Ilava
Mjr. Miroslav Králik

Z redakčnej pošty

Prípad "Pani podnikateľka"

"Začiatkom mája tohto roku som sa prisťahoval na Štúrovu ulicu, bytovka č. 374, kde som si na chodníku zo zadnej časti obchodu pani H. začal parkovať svoje osobné auto Š - 120 z dôvodu, že parkovisko v blízkosti môjho bytu je už obsadené dlhšie bývajúcimi obyvateľmi sídliska" - začína svoj list náš spoluobčan.

"Dňa 21. 6. 2000 som bol milo prekvapený, keď som na prednom skle svojho auta našiel lístok s odkazom : Neparkujte tu svoje auto, mohol by vám ho niekto nabúrať. Toto je súkromný zaplatený pozemok: zavadziate autám, ktoré vozia tovar do obchodu ! - podpis a pečiatka pani H.. Zo začiatku som si myslel, že je to žart, pretože moje auto stojí od nákladnej rampy asi 6 metrov a tak som nijako nezamedzoval prístup do spomínaného objektu, ani z jednej strany. Veď predsa žiadne, ani nákladné auto nemá šírku 5 metrov. Ďalej som sa poobzeral okolo seba a nikde na blízku nie je značka zákaz státia, zákaz zastavenia, zákaz parkovať, ba ani označenie výnimky pre zásobovanie obchodu a už celkom nie označenie "súkromný pozemok". Takže žiaden zákon ani vyhlášku som neporušil. Ale predsa som si povedal, ak zavadziam, budem parkovať auto o niečo ďalej, nech je pokoj a tak som ihneď v ten večer urobil. Svoje auto som si zaparkoval o niekoľko metrov ďalej a to tak, že zadná časť môjho auto bola 2 metre od spoločného chodníka medzi lekárňou a spomínaným obchodom, ale aby moja predná časť auta bola na začiatku k zadnému vstupu do lekárne dostatočne voľná pre dovoz tovaru do lekárne. No aké bolo moje prekvapenie na druhý deň 22. 6. 2000, keď som opätovne našiel na skle nový lístok, že tu nemám parkovať, lebo zamedzujem prístup autám, ktoré vozia tovar a že je to súkromný pozemok. Vraj lekáreň ani obchod s tým nesúhlasia a aby som prišiel do obchodu a ona mi to vysvetlí. Podpis a pečiatka pani H.. A tak som išiel hneď po vysvetlenie za majiteľkou obchodu, ktorá tvrdila stále to svoje, že pozemok je súkromný a že keď chcem parkovať na tom mieste mám zaplatiť 30 000 Sk ako ona. Samozrejme, že som oponoval tým, že tomu neverím, lebo cesta i chodník patria mestu, sú verejné a keby aj neboli, majú byť označené ako súkromné. V tom prípade by musela mať vlastnícky list, čo samozrejme nemá. Po tomto rozhovore som z p. H. vycítil jej dostatočnú dávku arogantnosti a nadradenosti, to asi tak ako by mi povedala, ja tu mám obchod a všetko okolo patrí mne a ja budem určovať, kto tu bude chodiť a parkovať. Ja len pevne verím, že takýchto podnikateľov nie je viac, pretože to by občania, ktorí nemajú žiaden väčší majetok museli chodiť ako chudáci po úradoch a zisťovať komu ten, či onen pozemok patrí. Aby ich niekto na každom kroku neobmedzoval. No mne to predsa nedalo a tak som šiel na Mestský úrad overiť si ako to vlastne je. Tam mi bolo jasne povedané, že pani H. prispela čiastkou mestu na opravu cesty a chodníka sumou 30.000 Sk. Samozrejme, dobrovoľne, veď slúži ten úsek najviac jej obchodu, ale v žiadnom prípade to nie je jej súkromný pozemok a ani nebude. No a prišiel piatok 23.6.2000. Cez obed som zaparkoval auto až na miesto na začiatku lekárne.

To som asi nemal robiť, pretože na nákladnej rampe stála pani H., pri nej jeden starší pán, mladá žena a jedna staršia pracovníčka z obchodu a tak zhruba na 10 metrov začala na mňa kričať, aby som tam neparkoval, aby som dal auto ihneď preč. Na to som jej slušne odpovedal, že parkovať tu budem, lebo tu aj bývam, na čo mi odpovedala, že bývam tu týždeň aj s cestou a rozťahujem sa tu. Tiež som jej povedal, čo aj videla, že parkujem dosť ďaleko od jej obchodu, že som bol na úrade, kde mi povedali, že pokiaľ tam nie je žiadne zákazové označenie, môžem tam parkovať.

Na to zareagovala slovami, no a čo, že ste boli na úrade, to si môžem s vami vyriešiť aj inak. Zobral som to už len tak, že sa chce vyhrážať, zastrašovať a ukazovať sa čo je ona a tak som na jej slová už nereagoval a išiel som domov. No ona ďalej pokrikovala : "Pozrite sa naňho ako vyzerá, je to obyčajný sedlák, aj to auto má ako sedlák " a podobne.

Na záver by som chcel dodať, že tá osoba, ktorá pokrikovala na ulici na mňa, kričala sama sebe do zrkadla. Zhodila len samú seba, pretože normálny inteligentný človek predsa nebude na niekoho a to aj pred ľuďmi vykrikovať po ulici. Jasne dala najavo, že tí, čo majú lacné autá sú sedláci, lebo nemajú na lepšie, ako má ona, ktorá má obchod. Ona je niečo viac.

Nič iného mi nezostáva, len ju ľutovať, pretože príliš skoro zabudla, že keď začínala ako podnikateľka, musela jesť malou lyžičkou a že by práve ona mala ísť ako vedúca a majiteľka veľkého a pekného obchodu svojím správaním príkladom svojím zamestnancom, občanom a hlavne svojím zákazníkom ".

Jozef Bukvay

Počítač v domácnosti

Slovo počítač je zastaralým pomenovaním z doby, keď ešte počítače slúžili len na počítanie ako dnešné kalkulačky. V skutočnosti je to programovateľný sekvenčný automat. Sekvenčný preto, lebo akékoľvek operácie vykonáva v určitých krokoch alebo sekvenciách a programovateľný preto, lebo jeho činnosť sa dá programovo meniť. Práve táto vlastnosť je zaujímavá, pretože sa takto počítač mení na akýsi viacúčelový stroj podľa toho, aký program sa v ňom vykonáva. Samozrejme, okrem programu treba mať aj adekvátne k počítaču pripojené vonkajšie (periférne) zariadenia, ktorých činnosť počítač usmerňuje. Počítač v domácnosti sa nemusí teda zredukovať len na písací stroj alebo herný automat. Najmä hry sú v poslednom čase náročné na vybavenie počítača, hlavne preto, lebo sa už v mnohom priblížili realite. Počítač môže slúžiť po prepojení so zosilovačom a reproduktormi ako veľký CD disk s obľúbenými skladbami v komprimovanom formáte mp3, ktorý je dnes už štandardný. Samozrejme, počítač dokáže zvuk okrem prehrávania aj zobrazovať grafickými ekvalizérmi, meniť jeho vlastnosti a dokonca ho aj pomocou špecializovaných programov generovať. Ak má počítač špeciálnu TV kartu, je možné pozerať bežne televízne vysielanie, prípadne ho aj nahrávať podobne ako na video. Tiež je možné signál z videa meniť na digitálny a všetko zaznamenať v počítači. Počítač v spojení s digitálnym fotoaparátom, prípadne scanerom a tlačiarňou, je možné použiť na archiváciu, pozmenenie alebo vytváranie kópií obrazových dát. Všetky dáta v počítači je možné relatívne natrvalo zachovať ich napálením laserom na bežné CD - R alebo CD - RW disky, ktoré sa vyznačujú 462 - násobnou kapacitou oproti klasickej diskete a rýchlejším prístupom k údajom. Novým informačným fenoménom, ktorý sa týka už aj mobilných telefónov je dnes internet, ktorý sa mení nielen na informačnú, ale už aj na multimediálnu diaľnicu. Preto vznikajú tzv. internetové kaviarne, ale internet je vždy výhodnejšie mať doma, kvôli pohotovému spojeniu so svetom a lacnejšej prevádzke.

F. Podhradský

MIP
Spoločnosť s ručením obmedzeným
Profesionálna renovácia. Odvoz a dovoz zdarma!
Kazety do laserových tlačiarní, kopírok a faxov, do atramentových a ihličkových tlačiarní, profilaktika tlačiarní Hewlett Packard. Dodávka originálnych a kompatibilných tonerov a kaziet.

100% kvalita za 50% cenu!
Informujte sa na Tel. 0827 / 4465391, Mobil 0905 / 916 497

Poďakovanie

Slovenský spevácky spolok Ilavan týmto ďakuje sponzorom, ktorí svojím darom prispeli k dôstojným oslavám storočnice založenia speváckeho spolku:

Autoškola Novotka Ilava, Domáce potreby H+N - Ing. Horák Ilava, Hortus - Mikulcová Miriam Ilava, JAMP s.r.o. Ilava, JMD Špedícia - Milan Jakúbek Ilava, Lesné spoločenstvo Ilava, Potraviny HAM - Marián Hrubiško, Potraviny Zdenka Horečná Ilava, Pribina cestovná Kancelária - Ing. Peter Bielik Ilava, Priemyselná pekáreň Ilava, Purus lekáreň Ilava, Reštaurácia "Moravec" - Jaroslav Žalúdek Ilava, Sigmia OaSS s.r.o. - Ľudovít Matovič Ilava, Sauna centrum univeras - Ing. Milan Blažej, Stexo - Rastislav Demitra Ilava, Urbárske a pasienkové spoločenstvo Ilava, Zdenka Optik Ilava, Zlatníctvo - Pavol Fusek Bolešov.

Spevokol Ilavan

Sté výročie založenia 21. 5. 2000

Sto rokov sa dožiť v zdraví
A užívať život pravý,
to je sen, či túžba ?
Je to vari milosť božia,
Kde sa dobré skutky množia,
či národu služba ?

Pre potrebu sláviť sviatky,
oslavovať život krátky,
spevokol sa založil.
Tak v Ilave národ spevný
trvanlivý kameň pevný
do základu položil.

Rozhodli sa kultúrnici -
operety milovníci,
ktorá prišla z Trenčína :
u krčmára pána Schimpla
operetka sa už hrala -
tým spevokol začínal.

Pri významných udalostiach
a oslave osobnostiach,
či na sviatky v kostole.
Toasty a pekné znelky -
a ohlas bol v ľude veľký,
zneli piesne v chorále.

Rozrastal sa spevokolík,
evanjelík, či katolík
do zboru sa pridali.
A piesňami viachlasnými,
trávnicami prekrásnymi
svoje srdcia rozdali.

Aj ministrom zaspievali,
prezidentom úctu vzdali,
čo poctili Ilavu,
ktorí mali tú odvahu
hneď kaskádu tu na Váhu
začať stavbu zdĺhavú.

V kostole tiež pán Raus vzácny,
jemnocitný pán Kostelný
umelecky viedli zbor.
A ich spevy sťa let vtákov
priamo bielych do oblakov
zneli k Bohu nad obzor.

Osemhlasnú ťažkú skladbu
na Vianoce sťa koledu
na chóre zbor zaspieval,
keď bol Števko organistom,
spevokolu dirigentom,
spevákov výborných mal.

Potom Winkler až z Dubnice
zbor formoval prevelice,
na nácviky dochádzal.
Trénované hlasy pevné,
Sopránové, alty jemné
dirigentsky pohládzal.

Potom Jarmilka Pišková,
I Violka Ollnerová,
a Marienka Revická ....
Ilavana vedú svorne,
Vystupujú stále vhodne,
zaplňajú javiská.

Nuž, čo ľuďom týmto božím,
aký pozdrav ešte zmnožím,
čo im zaviť do vienka ?
Aby v takej krásnej práci
mali radosť ich rodáci,
každý Slovák, Slovenka !

- Michal Števko -

Fond Pro Slovakia prispel

V tomto roku sme si pripomenuli dve významné udalosti v Ilave. V apríli sme oslavovali spoločne s Divadelným súborom Pod vežou a divadelným súborom Malá Múza 80. výročie divadelníctva v našom meste. V máji sme si pripomenuli 100. rokov Spevokolu Ilavan. Na obe výročia finančne prispel Štátny fond kultúry Pro Slovakia. Sme vďační, že štátny fond nezabúda na malé oslavy obcí a mestečiek a tým podporuje rozvoj aktivít rôznych kolektívov.

-gaš-

Jedným z mnohých gratulantov ilavskému spevokolu bol aj zmiešaný spevácky zbor zo Svinnej.

Prišiel aj kardinál Ján Chryzostom Korec

Členovia divadelného súboru Malá múza sa v dňoch od 24. júla do 30. júla zúčastnili 8. Celonárodného festivalu Kresťanského divadla Gorazdov Močenok. I keď tentokrát sa na festivale nepredstavili žiadnou hrou, zostávajú mu verní. Od pondelka 24. 7. sa mohli všeličomu priučiť v tzv. divadelných tvorivých dielňach, ktoré viedli lektori - odborníci. Vo štvrtok 27. júla prebehlo slávnostné otvorenie festivalu a uvedenie nesúťažnej hry Terezka v podaní Divadla Andreja Bagara z Nitry. Nasledovala prehliadka súťažných divadiel, v ktorej sme mohli vidieť naozaj vynikajúce dielka ochotníkov. V piatok 28. júla sa účastníci festivalu stretli s Jánom Chryzostomom kardinálom Korcom, sídelným biskupom nitranskym. Kardinál Korec vo svojom príhovore vyzdvihol význam kresťanského divadla. On sám napísal viac ako osemdesiat samizdatov. Spomenul, že básne a drámy písal aj Svätý otec Karol Wojtyla a hral divadlo ako biskup a arcibiskup. "Umenie je potrebné pre šírenie dobra, Slovensko je pustošené, Slovensko vás potrebuje, húževnato pracujte", zdôraznil kardinál Korec v závere svojho príhovoru. V sobotu večer sme sa dozvedeli výsledky festivalu : na prvom mieste sa umiestnilo tanečné divadlo A tak z Bratislavy, s hrou "Nechcené Requiem". Tanečná výpoveď režiséra Pavla Danku o odsúdení potratov zaváňala i podľa poroty profesionalitou. Na druhom mieste skončil Detský divadelný súbor Kamarát z Martina s inscenáciou "Potopa" na motívy z Biblie, ktoré si budú môcť začiatkom školského roku pozrieť žiaci základných a stredných škôl v Ilave.

-gaš-

Klub stomikov v Ilave

Klub stomikov v Ilave pôsobí od 28. mája 1998. Členovia sa stretávajú v zasadačke riaditeľstva NsP Ilava a združuje pacientov ilostomikov, urostomikov, venuše a iného onkologického ochorenia. Lekárom klubu je Dr. Karol Macúch a sestrička pani Černá. Dvakrát do mesiaca funguje poradňa pre týchto pacientov, prvý týždeň v mesiaci pondelok od 13. - 14. h a tretí týždeň v mesiaci v pondelok od 13. - 14. h v ambulancii chirurgie, kde môžete dostať aj prihlášky do klubu. Na našich stretnutiach sa stretávame i s firmami Konvatex, Koloplast, Branu a Dancas, ktoré oboznamujú pacientov so svojimi pre nich nevyhnutnými pomôckami.

Každý rok poriadame rekondičné pobyty v Turčianskych Tepliciach, Rajeckých Tepliciach a v Dudinciach. Pacienti si odnášajú z týchto pobytov milé a krásne spomienky. Prosím pacientov - neuzatvárajte sa doma, príďte medzi nás do klubu, veď nás všetkých spája bolesť, láska a utrpenie.

Touto cestou sa chcem poďakovať riaditeľovi nemocnice v Ilave, že nám umožnil používať bezplatne priestory zasadačky a p. Fuskovi - kuchárovi nemocnice a jeho kolektívu za veľmi dobré a chutné pohostenie. Všetkým srdečná vďaka.

V mesiaci september plánujeme stretnutie v Ilave, všetci ktorí sa do tohto mesiaca prihlásia do nášho klubu budú písomne pozvaní. Tešíme sa na stretnutie s vami.

ILCO Klub stomikov Ilava
Predseda - Kušnierová Anna

Dovolenka snov

Prvé júnové dni niektori z nás očakávali s veľkým nadšením. Blížil sa termín rekreačno-ozdravovacieho pobytu na francúzskej riviére, organizovaný ZŠ na Medňanskej a Hviezdoslavovej ulici. Tridsať detí, deväť rodičov a traja pedagógovia strávili týždeň na azúrovom pobreží Stredozemného mora. Museli sme prekonať viac ako 200 tunelov, kým sme dorazili do kempingu Port Grimaud. Mestečko Port Grimaud, nazývané francúzske Benátky je vzdialené 6 km od Saint Tropez. Toto mesto preslávené jedinečným hercom Louis de Funé a jeho kolegami žandármi sme si mali možnosť prezrieť v druhý večer pobytu. V prístave sme obdivovali luxusné jachty slávnych ľudí. Najsilnejší pocit v nás zanechalo mesto - štát najbohatších ľudí sveta - Monaco. Obzreli sme si v ňom kniežací palác s výmenou stráží a oceánografické múzeum. Popri dráhe F-1 sme zišli do mesta Monte Carlo, kde sme si vychutnali pohľad na Japonskú záhradu v plnom kvete. Pre dievčatá bola zaujímavým zážitkom návšteva parfumérie. S nedočkavosťou a veľkým záujmom sme cestovali do Aqua parku, ktorý bol rajom pre deti i dospelých. Strávili sme príjemný deň na tobogánoch s tunelmi, v bazénoch, v saune a v perličkovom kúpeli. Deti, ktoré boli pri mori po prvýkrát sa čudovali, že je skutočne veľmi slané. "Ochutnali" ho najmä pri disciplínach olympiády. Pieskovú pláž sme využili na organizovanie pútavých hier a súťaží - ringo, twister. Keďže slnko zapadá vo Francúzsku neskôr, mali sme čas i na večerný program. Ten bol bohatý na rôzne spoločenské hry a súťaže - kufor, miss a misák francúzskej riviéry 2000, karneval, diskotéky na pláži. Posledný deň nám zástupcovia CK pripravili prekvapenie. Pohostili nás francúzskou špecialitou - slimákmi so špenátovou omáčkou. Nie každý však našiel odvahu ochutnať túto gurmánsku lahôdku.

Celá táto akcia sa uskutočnila najmä vďaka kladnému prístupu vedenia oboch škôl. Deti boli odmenené množstvom cien, za ktoré vďačíme aj náklonnosti niektorých súkromných podnikateľov a firiem - a. s. Pekáreň Ilava, Lucia - hračky a galantéria, H+N - Domáce potreby, Drogéria Ilava, p. Skládalová, p. Kaplánová, a. s. Jamp.

Veľkou pomocou nám boli zelené šiltovky od a.s. Jamp, vďaka ktorým sa nám deti nestratili medzi veľkým množstvom turistov v Monacu.

No, a ako sa javil tento pobyt očami detí ? Môžete sa to dozvedieť z jednej z mnohých zaujímavých básničiek, ktoré zostavili v súťaži družstiev. Nezabudli podotknúť, že o rok pôjdu opäť.

E. Macková

Dovolenka snov

Zo Slovenska sme sem prišli,
cez Rakúsko a Taliansko sme išli.
Konečne sme skončili tú namáhavú cestu sem,
Francúzsko je veľmi krásna zem.

Batožinu z autobusu sme vyložili,
Do vozíka sme ju naložili..
Odviezli nám ju až ku karavánom,
do kempingu nie veľmi malom.

Všetci boli radi, že sme tu,
Ako prvé sme dostali koláče a bagetu.
Naše vedúce sú Norika, Marika a Jarka,
žiadna z nich však nie je žiadna starká.
V priemere sú dobré, milé a dosť mladé,
hlavne Marika sa cíti na osemnásť stále.

Zábava je s nimi veľká,
nechýba nám ani telka.
Opaľovanie, kúpanie a hry sú super,
dá sa prenajať loďka i vodný skúter.
Zatiaľ je tu veľmi dobre,
uvidíme ako to dopadne.

KONIEC SYPANIA SMETÍ ?

Technické služby mesta začali s čistením veľakrát kritizovaného brehu nad TSM. Nedošlo však iba k preriedeniu porastu, ale aj k úplnému vyčisteniu od smetí a odpadkov, ktoré tam už roky ukladal neznámy "milovník poriadku". Po vyčistení bude nasledovať náhradná výsadba. -ga-

DK Ilava pripravuje

NEDEĽA 20. 8. - 15.30 h
DRIETOMANKA - MIEROVÉ NÁMESTIE
(v prípade nepriaznivého počasia v sále DK Ilava)

25. 8. až 26. 8. - BARTOLOMEJSKÝ JARMOK
v programe : Ukážky spojené s predajom historických remesiel

PIATOK 25. 8. - Mierové námestie
15.00 h. - Alegorický historický sprievod mestom
15.15 h. - Ukážky historického šermu skupiny " Vagus " z Trenčína
15.30 h. - FS Strážov Ilava
16.30 h. - Koncert hudobných skupín Kraken a Šiesty zmysel z Dubnice nad Váhom
17.30 h. - Maryland - vystúpenie tanečnej Country skupiny z Trenčína. **V prestávke Ing. Ľubo Turcer z Ilavy - gitara**

Nádvorie hotela Moravec
17.00 h. - Jarmočná volenka - hrá hudobná skupina **RAFARÓZA** až do rána bieleho.

Futbalové ihrisko Ilava
18.00 - Futbalový zápas hviezd NHL (Demitra Team) proti "profikom" z firmy JAMP s.r.o. Ilava

Dom kultúry Ilava
21.00 - Disco -zábava DJ Karol z Fan rádia

SOBOTA 26. 8. - Mierové námestie
10.00 - Dychová hudba Martiner - promenádny koncert

Dom kultúry Ilava
19.00 - sála DK - **Senzi Senzus** s Dušanom Grúňom
Vstupné: 80,- Sk. Predpredaj vstupeniek v DK Ilava.

PRVÉ ÚSPECHY NÁŠHO FITNESKA.

Nie je tomu tak dávno, čo sme vám v našom mesačníku predstavovali otvorenie nového zaujímavého objektu, otvorenie Fitness-centra v Ilave. Mladí ľudia konečne našli dobré a príjemné prostredie na využívanie svojho voľného času na ušľachtilú záľubu. Odchovanci nášho fitneska sa dnes môžu pochváliť svojimi prvými športovými úspechmi : Na I. ročníku Grand - PXI Slovakia v Bratislave v súťaži v tlaku v leže na lavičke vo váhovej kategórii do 82,5 kg získal Roman Janúšek 3. miesto ceny Slovenska a Marcel Janúšek sa umiestnil na 5. mieste. V súťaži okrem Slovákov boli pretekári z Poľska, Maďarska a Českej republiky.

Ďalšiu súťaž pretekári absolvovali na 5. ročníku ceny Nemšovej, bez medzinárodnej účasti. Výsledky : Vo váhovej kategórii do 82,5 kg Roman Janúšek 2. miesto a Marcel Janúšek 3. miesto. V kategórii do 100 kg dosiahol druhé miesto Miroslav Čižmár.

Blahoželáme.

Futbalový a volejbalový turnaj o Pohár prednostu OÚ v Ilave

Dňa 23. júna 2000 organizoval Okresný úrad v Ilave už VI. ročník turnaja o Pohár prednostu Okresného úradu v Ilave. Vo veľmi peknom prostredí v areáli futbalového štadióna v Ilave sa súťažilo v dvoch športových disciplínach a to v malom futbale mužov a v plážovom volejbale žien. Je to jediná akcia takéhoto charakteru v rámci Trenčianskeho kraja a je škoda, že žiadny okresný ani krajský úrad neorganizuje podobnú akciu. Na turnaj boli pozvané všetky okresné úrady Trenčianskeho kraja a Krajský úrad Trenčín. Pre účastníkov turnaja bolo okrem iného zabezpečené kvalitné občerstvenie - na desiatu diétne párky, na obed výborný guláš z divjaka a samozrejme pivo a kofola. Ďalej sa organizátorom podarilo zabezpečiť veľa hodnotných cien pre víťazov i všetkých zúčastnených. Za veľmi teplého, letného počasia sa turnaja zúčastnili:

V malom futbale: OÚ Trenčín, OÚ Púchov, OÚ Partizánske, OÚ Bánovce nad Bebravou, KÚ Trenčín, OÚ Považská Bystrica, OÚ Ilava.

V plážovom volejbale: OÚ Trenčín, OÚ Nové Mesto nad Váhom, OÚ Partizánske, OÚ Bánovce nad Bebravou, KÚ Trenčín, OÚ Púchov, OÚ Považská Bystrica a OÚ Ilava.

Futbalový turnaj sa hral v dvoch skupinách systémom každý s každým, kde boli nasadené mužstvá, ktoré v minulom ročníku bojovali vo finále. V jednej skupine hral víťaz V. ročníka OÚ v Ilave a v druhej OÚ Považská Bystrica. Základné skupiny vyhrali KÚ Trenčín a OÚ Ilava, ktoré sa stretli v boji o prvé miesto. Vo veľmi dramatickom zápase vyhrali pracovníci KÚ Trenčín nad obhajcom minulého ročníka OÚ Ilava 2 : 1. Na druhých miestach v skupinách sa umiestnili OÚ Partizánske a OÚ Považská Bystrica a tieto družstvá sa stretli v boji o tretie miesto. OÚ Považská Bystrica zvíťazil nad OÚ Partizánske 8 : 5. Potešilo nás, že na tomto turnaji sa zúčastnili aj prednostovia okresných úradov : Ing. Ladislav Raučina z Bánoviec nad Bebravou, Ing. Pavol Petrík z Považskej Bystrice, Ing. Ondrej Divinský z Púchova, Mgr. Pavol Horňan z Partizánskeho, Ing. Rudolf Lacko z Ilavy a niektorí aj aktívne hrali za svoje úrady.

Turnaj v plážovom volejbale žien sa hral taktiež v dvoch skupinách. Prví zo skupín hrali o prvé a druhé miesto a druhí zo skupín hrali o tretie a štvrté miesto. Z prvej skupiny o tretie miesto hrali ženy OÚ Nové Mesto nad Váhom a z druhej skupiny OÚ Partizánske, kde v peknom zápase zvíťazili pracovníčky OÚ Nové Mesto nad Váhom 15 : 9 a 15 : 8. V boji o prvé miesto sa stretli OÚ Ilava a OÚ Trenčín. Víťazom VI. ročníka sa stali ženy OÚ Ilava, ktoré vyhrali nad svojimi súperkami 15 : 4 a 15 : 8.

Víťazom srdečne gratulujeme !

Konečné poradie VI. ročníka

- v malom futbale mužov

KÚ Trenčín
OÚ Ilava
OÚ Považská Bystrica
OÚ Partizánske
- 7. Miesto OÚ Bánovce nad Bebravou, OÚ Trenčín, OÚ Púchov.

- v plážovom volejbale žien

OÚ Ilava
OÚ Trenčín
OÚ Nové Mesto nad Váhom
OÚ Partizánske
- 8. Miesto OÚ Považská Bystrica, OÚ Púchov, OÚ Bánovce, KÚ Trenčín

Ďakujeme všetkým zúčastneným športovcom, organizátorom a divákom za pekný priebeh športovej a spoločenskej akcie a tešíme sa na budúci už VII. ročník.

Vyžrebovanie majstrovskej futbalovej súťaže žien Trenčianskej oblasti. Jeseň 2000.

1. kolo 2. 9. 2000 o 15.30 h
Ilava - Bánovce
2. kolo 9. 9. 2000 o 15.30 h
Ilava - Dežerice
3. kolo 16. 9. 2000 o 15.00 h
Trenčín - Ilava
4. kolo 23. 9. 2000 o 15.00 h
Ilava - Bobot
5. kolo 30. 9. 2000 o 15.00 h
Omšenie - Ilava.

Pekné druhé miesto našich tenistov

V dňoch 22. - 23. júla 2000 sa tenisové mužstvo z Ilavy zúčastnilo Majstrovstiev Slovenska veteránov nad 35 rokov, ktoré sa konalo na Sliači. Za účasti víťazov západoslovenského kraja - mužstva Levíc, víťaza Bratislavy - mužstva Stupavy, víťaza Východoslovenského kraja - mužstva Prešova a víťaza Stredoslovenského kraja - mužstva Ilavy, si naši odniesli zo Sliača krásne druhé miesto, keď ani v jednom zápase neprehrali a s víťazným mužstvom Levíc remizovali 2 : 2, prehrali len horším pomerom setov.

Naše mužstvo tvorili : Peter Mišík, Dušan Mišík, Miroslav Stacho.

- P. M. -

Martin Pecháček, reprezentant Slovenska v karate

Martin Pecháček je členom oddielu TJ Sokol oddiel karate Ilava. Na základe doterajších úspechov, ako napríklad 3. miesto na Majstrovstvách Slovenska seniorov v Poprade 1999 v kumite do 65 kg, 1. miesto na Majstrovstvách Stredoslovenského zväzu karate seniorov 1999 v Banskej Bystrici v kategórii kumite do 65 kg, alebo 1. miesto v kumite do 65 kg na MSs juniori 1998 v Žiline, naposledy 2. miesto v kumite do 65 kg na Akademických majstrovstvách Slovenska 2000 v karate a mnohých iných, Martina SZKaIBU nominoval za reprezentanta Slovenskej republiky v karate, čo znamená možnosť reprezentovať Slovensko aj v zahraničí. Narodil sa 8. 9. 1978, býva v Ilave na Štúrovej ulici. Navštevuje Trenčiansku univerzitu, fakultu špeciálnej techniky. Trénuje v Ilave, družstvo dorastencov a dospelých (A družstvo). Je držiteľom technického stupňa 1. DAN (čierny opasok) a jeho momentálna súťažná kategória v športovom zápase je do 65 kg. Jeho trénermi sú Kamil Horák z Ilavy a Marián Pažitka z Dubnice nad Váhom. Martin Pecháček veľmi úspešne reprezentuje ako samotnú Telovýchovnú jednotu Sokol Ilava, tak i mesto Ilava, za čo mu patrí veľké poďakovanie.

- J.K. -

DFC Ilava zmiešané družstvo st. žiačiek a žiakov. Horný rad zľava : Sýkora, Moravčíková, Dolinská, Králová, Ľachký, Suchár. Tréner Ľ. Slávik. Dolný rad zľava : Magdalíková, Žabková, Grajciariková, Kvapilová, Budjačová, Garažiová.

DFC Ilava - víťaz II. SNL - ženy. Horný rad zľava : Gurňáková, Štefulová, Brunovská, Gurňáková, Basilová, Králová, Dolinská, Prekopová D.. Dolný rad zľava : Turčáková, Kadlicová P., Mišovcová, Garažiová, Zápotočná, Černá, Spišáková, Calpašová.

Štart v znamení trojky

V dňoch 5. a 6. augusta 2000 odštartovali majstrovské futbalové súťaže troch družstiev MFK Ilava. Všetky tri ilavské družstvá svoje stretnutie dotiahli do víťazného konca, za čo získali po tri body.

Vo všetkých troch stretnutiach nadelili svojim súperom po tri góly, takže lepší štart do súťažného ročníka 2000 / 2001 si fanúšik ilavského futbalu ani nemohol priať. Výsledky :

STARŠÍ ŽIACI :
MFK Ilava - Trenč. Turná 3 : 0. *Góly: Marek Burdej 2, Michal Mego 1.*
DORAST :
MFK Ilava - Pov. Teplá 3 : 1. *Góly: Peter Kotras 2, Jozef Struhár 1.*
MUŽI :
MFK Ilava - LO Trenčín 3 : 0. *Góly: Ivan Fulec 2, Pavol Pagáč 1.*

- O.M. -

Vylosovanie majstrovských futbalových súťaží družstiev MFK Ilava

V. liga A - Muži

1. kolo - 6. 8. o 16.30
Tr. Teplice - Beluša
Podmanín - Pružina
Tr. Teplá - Tr. Stankovce
H. Sŕnie - Prečín
Ilava - LO Trenčín
Častkovce - Soblahov
N. Dubnica - Nemšová
Brezová p. B. - Hrádok

2. kolo - 13. 8. o 16.30
Beluša - Hrádok
Nemšová - Brezová p. B.
Soblahov - N. Dubnica
LO Trenčín - Častkovce
Prečín - Ilava
Tr. Stankovce - H. Sŕnie
Pružina - Tr. Teplá
Tr. Teplice - Podmanín

3. kolo - 20. 8. o 16.00
Podmanín - Beluša
Tr. Teplá - Tr. Teplice
H. Sŕnie - Pružina
Ilava - Tr. Stankovce
Častkovce - Prečín
N. Dubnica - LO Trenčín
Brezová p. B. - Soblahov
Hrádok - Nemšová

4. kolo - 27. 8. o 16.00
Beluša - Nemšová
Soblahov - Hrádok
LO Trenčín - Brezová p. B.
Prečín - N. Dubnica
Tr. Stankovce - Častkovce
Pružina - Ilava
Tr. Teplice - H. Sŕnie
Podmanín - Tr. Teplá

5. kolo - 3. 9. o 15.30
Tr. Teplá - Beluša
H. Sŕnie - Podmanín
Ilava - Tr. Teplice
Častkovce - Pružina
N. Dubnica - Tr. Stankovce
Brezová p. B. - Prečín
Hrádok - LO Trenčín
Nemšová - Soblahov

6. kolo - 10. 9. o 15.30
Beluša - Soblahov
LO Trenčín - Nemšová
Prečín - Hrádok
Tr. Stankovce - Brezová
Pružina - N. Dubnica
Tr. Teplice - Častkovce
Podmanín - Ilava
Tr. Teplá - H. Sŕnie

7. kolo - 17. 9. o 15.00
H. Sŕnie - Beluša
Ilava - Tr. Teplá
Častkovce - Podmanín
N. Dubnica - Tr. Teplice
Brezová p. B. - Pružina
Hrádok - Trenčianske Stankovce
Nemšová - Prečín
Soblahov - LO Trenčín

8. kolo - 24. 9. o 15.00
Beluša - LO Trenčín
Prečín - Soblahov
Tr. Stankovce - Nemšová
Pružina - Hrádok
Tr. Teplice - Brezová p. B.
Podmanín - N. Dubnica
Tr. Teplá - Častkovce
H. Sŕnie - Ilava

9. kolo - 1. 10. o 14.30
Ilava - Beluša
Častkovce - H. Sŕnie
N. Dubnica - Tr. Teplá
Brezová p. B. - Podmanín
Hrádok - Tr. Teplice
Nemšová - Pružina
Soblahov - Tr. Stankovce
LO Trenčín - Prečín

10 . kolo - 8. 10. o 14.30
Beluša - Prečín
Tr. Stankovce - LO Trenčín
Pružina - Soblahov
Tr. Teplice - Nemšová
Podmanín - Hrádok
Tr. Teplá - Brezová p. B.
H. Sŕnie - N. Dubnica
Ilava - Častkovce

11. kolo - 15. 10. o 14.30
Častkovce - Beluša
N. Dubnica - Ilava
Brezová p. B. - H. Sŕnie
Hrádok - Tr. Teplá
Nemšová - Podmanín
Soblahov - Tr. Teplice
LO Trenčín - Pružina
Prečín - Tr. Stankovce

12. kolo - 22. 10. o 14.00
Beluša - Tr. Stankovce
Pružina - Prečín
Tr. Teplice - LO Trenčín
Podmanín - Soblahov
Tr. Teplá - Nemšová
H. Sŕnie - Hrádok
Ilava - Brezová p. B.
Častkovce - N. Dubnica

13. kolo - 29. 10. o 14.00
N. Dubnica - Beluša
Brezová p. B - Častkovce
Hrádok - Ilava
Nemšová - H. Sŕnie
Soblahov - Tr. Teplá
LO Trenčín - Podmanín
Prečín - Tr. Teplice
Tr. Stankovce - Pružina

14. kolo - 5. 11. o 13.30
Beluša - Pružina
Tr. Teplice - Tr. Stankovce
Podmanín - Prečín
Tr. Teplá - LO Trenčín
H. Sŕnie - Soblahov
Ilava - Nemšová
Častkovce - Hrádok
N. Dubnica - Brezová p. B.

15. kolo - 12. 11. o 13.30
Brezová p. B. - Beluša
Hrádok - N. Dubnica
Nemšová - Častkovce
Soblahov - Ilava
LO Trenčín - H. Sŕnie
Prečín - Tr. Teplá
Tr. Stankovce - Podmanín
Pružina - Tr. Teplice

IV. liga Trenčín - dorast

1. kolo - 6. 8. o 14.00
Handlová - Chynorany
P. Bystrica - Lehota p. Vt.
Čachtice - D. Vestenice
N. Pravno - Ozeta B
Ilava - P. Teplá
Kanianka - H. Sŕnie
L. Rovne - Nemšová
Brezová - Ladce

2. kolo - 13. 8. o 14.00
Chynorany - Ladce
Nemšová - Brezová
H. Sŕnie - L. Rovne
P. Teplá - Kanianka
Ozeta B - Ilava
D. Vestenice - N. Pravno
Lehota p. Vt. - Čachtice
Handlová - P. Bystrica

3. kolo - 20. 8. o 13.30
P. Bystrica - Chynorany
Čachtice - Handlová
N. Pravno - Lehota p. Vt.
Ilava - D. Vestenice
Kanianka - Ozeta B
L. Rovne - P. Teplá
Brezová - H. Sŕnie
Ladce - Nemšová

4. kolo - 27. 8. o 13.30
Chynorany - Nemšová
H. Sŕnie - Ladce
P. Teplá - Brezová
Ozeta B - L. Rovne
D. Vestenice - Kanianka
Lehota p. Vt. - Ilava
Handlová - N. Pravno
P. Bystrica - Čachtice

5. kolo - 3. 9. o 13.00
Čachtice - Chynorany
N. Pravno - Pov. Bystrica
Ilava - Handlová
Kanianka - Lehota p. Vt.
L. Rovne - D. Vestenice
Brezová - Ozeta B
Ladce - P. Teplá
Nemšová - H. Sŕnie

6. kolo - 10. 9. o 13.00
Chynorany - H. Sŕnie
P. Teplá - Nemšová
Ozeta B - Ladce
D. Vestenice - Brezová
Lehota p. Vt. - L. Rovne
Handlová - Kanianka
P. Bystrica - Ilava
Čachtice - N. Pravno

7. kolo - 17. 9. o 12.30
N. Pravno - Chynorany
Ilava - Čachtice
Kanianka - P. Bystrica
L. Rovne - Handlová
Brezová - Lehota p. Vt.
Ladce - D. Vestenice
Nemšová - Ozeta B
H. Sŕnie - P. Teplá

8. kolo - 24. 9. o 12.30
Chynorany - P. Teplá
Ozeta B - H. Sŕnie
D. Vestenice - Nemšová
Lehota p. Vt. - Ladce
Handlová - Brezová
P. Bystrica - L. Rovne
Čachtice - Kanianka
N. Pravno - Ilava

9. kolo - 1. 10. o 12.00
Ilava - Chynorany
Kanianka - N. Pravno
L. Rovne - Čachtice
Brezová - Pov. Bystrica
Ladce - Handlová
Nemšová - Lehota p. Vt.
H. Sŕnie - D. Vestenice
Pov. Bystrica - Ozeta B

10. kolo - 8. 10. o 12.00
Chynorany - Ozeta B
D. Vestenice - P. Teplá
Lehota p. Vt. - H. Sŕnie
Handlová - Nemšová
P. Bystrica - Ladce
Čachtice - Brezová
N. Pravno - L. Rovne
Ilava - Kanianka

11. kolo - 15. 10. o 12.00
Kanianka - Chynorany
L. Rovne - Ilava
Brezová - N. Pravno
Ladce - Čachtice
Nemšová - P. Bystrica
H. Sŕnie - Handlová
P. Teplá - Lehota p. Vt.
Ozeta B - D. Vestenice

12. kolo - 22. 10. o 11.30
Chynorany - D. Vestenice
Lehota p. Vt. - Ozeta B
Handlová - P. Teplá
P. Bystrica - H. Sŕnie
Čachtice - Nemšová
N. Pravno - Ladce
Ilava - Brezová
Kanianka - L. Rovne

13. kolo - 29. 10. o 11.30
L. Rovne - Chynorany
Brezová - Kanianka
Ladce - Ilava
Nemšová - N. Pravno
H. Sŕnie - Čachtice
P. Teplá - P. Bystrica
Ozeta B - Handlová
D. Vestenice - Lehota

14. kolo - 5. 11. o 11.00
Chynorany - Lehota p. Vt.
Handlová - D. Vestenice
P. Bystrica - Ozeta B
Čachtice - P. Teplá
N. Pravno - H. Sŕnie
Ilava - Nemšová
Kanianka - Ladce
L. Rovne - Brezová

15. kolo - 12. 11. o 11.00
Brezová - Chynorany
Ladce - L. Rovne
Nemšová - Kanianka
H. Sŕnie - Ilava
P. Teplá - N. Pravno
Ozeta B - Čachtice
D. Vestenice - P. Bystrica
Lehota p. Vt. - Handlová

MK Trenčín - starší žiaci

1. kolo - 5. a 6. 8.
Nemšová - voľno
P. Bystrica - Prievidza
Bošany - Drietoma
Ilava - Tr. Turná
Strará Turá - Chynorany
Tr. Stankovce - Led. Rovne

2. kolo - 12. a 13. 8.
Led. Rovne - voľno
Chynorany - T. Stankovce
Tr. Turná - Stará Turá
Drietoma - Ilava
Prievidza - Bošany
Nemšová - P. Bystrica

3. kolo - 19. a 20. 8.
P. Bystrica - voľno
Bošany - Nemšová
Ilava - Prievidza
Stará Turá - Drietoma
T. Stankovce - Tr. Turná
Led. Rovne - Chynorany

4. kolo - 26. a 27. 8.
Chynorany - voľno
Tr. Turná - Led. Rovne
Drietoma - T. Stankovce
Prievidza - Stará Turá
Nemšová - Ilava
P. Bystrica - Bošany

5. kolo - 2. a 3. 9.
Bošany - voľno
Ilava - P. Bystrica
Stará Turá - Nemšová
T. Stankovce - Prievidza
Led. Rovne - Drietoma
Chynorany - Tr. Turná

6. kolo - 9. a 10. 9.
Tr. Turná - voľno
Drietoma - Chynorany
Prievidza - Led. Rovne
Nemšová - T. Stankovce
P. Bystrica - Stará Turá
Bošany - Ilava

7. kolo - 16. a 17. 9.
Ilava - voľno
Stará Turá - Bošany
T. Stankovce - P. Bystrica
Led. Rovne - Nemšová
Chynorany - Prievidza
Tr. Turná - Drietoma

8. kolo - 23. a 24. 9.
Drietoma - voľno
Prievidza - Tr. Turná
Nemšová - Chynorany
P. Bystrica - Led. Rovne
Bošany - T. Stankovce
Ilava - Stará Turá

9. kolo - 30. 9. a 1. 10.
Stará Turá - voľno
T. Stankovce - Ilava
Led. Rovne - Bošany
Chynorany - P. Bystrica
Tr. Turná - Nemšová
Drietoma - Prievidza

10. kolo - 7. a 8. 10.
Prievidza - voľno
Nemšová - Drietoma
P. Bystrica - Tr. Turná
Bošany - Chynorany
Ilava - Led. Rovne
Stará Turá - T. Stankovce

11. kolo - 14. a 15. 10.
T. Stankovce - voľno
Led. Rovne - Stará Turá
Chynorany - Ilava
Tr. Turná - Bošany
Drietoma - P. Bystrica
Prievidza - Nemšová

I. Trieda Mladší žiaci

1. kolo - 27. 8. o 10.30
Domaníža - Pov. Bystrica F.
N. Dubnica - Pov. Bystrica E
Ilava - L. Rovne B
Beluša - L. Rovne A
Voľno - Ladce
Dohňany - M. Lednice

2. kolo - 3. 9. o 10.30
Pov. Bystrica F - M. Lednice
Ladce - Dohňany
L. Rovne A - voľno
L. Rovne B - Beluša
Pov. Bystrica E - Ilava
Domaniža - N. Dubnica

3. kolo - 10. 9. o 10.30
N. Dubnica - Pov. Bystrica F
Ilava - Domaniža
Beluša - Pov. Bystrica E
Voľno - L. Rovne B
Dohňany - L. Rovne A
M. Lednice - Ladce

11. kolo - 15. 9. o 10.30 (možná zmena UHČ)
Dohňany - Pov. Bystrica F
M. Lednice - voľno
Ladce - Beluša
L. Rovne A - Ilava
L. Rovne B - N. Dubnica
Pov. Bystrica E - Domaníža

4. kolo - 17. 9. o 10.30
Pov. Bystrica F - Ladce
L. Rovne A - M. Lednice
L. Rovne B - Dohňany
Pov. Bystrica E - voľno
Domaniža - Beluša
N. Dubnica - Ilava

5. kolo - 24. 9. o 10.30
Ilava - Pov. Bystrica F
Beluša - N. Dubnica
Voľno - Domaniža
Dohňany - P. Bystrica E
M. Lednice - L. Rovne B
Ladce - L. Rovne A.

6. kolo - 1. 10. o 10.30
P. Bystrica F - L. Rovne A
L. Rovne B - Ladce
P. Bystrica E - M. Lednice
Domaniža - Dohňany
N. Dubnica - voľno
Ilava - Beluša

7. kolo - 8. 10. o 10.30
Beluša - Pov. Bystrica F
Voľno - Ilava
Dohňany - N. Dubnica
M. Lednice - Domaniža
Ladce - Pov. Bystrica E
L. Rovne A - L. Rovne B.

8. kolo - 15. 10. o 10.30
Pov. Bystrica F - L. Rovne B
Pov. Bystrica E - L. Rovne A
Domaniža - Ladce
N. Dubnica - M. Lednice
Ilava - Dohňany
Beluša - voľno

9. kolo - 22. 10. o 10.30
Voľno - Pov. Bystrica F
Dohňany - Beluša
M. Lednice - Ilava
Ladce - N. Dubnica
L. Rovne A - Domaniža
L. Rovne B - Pov. Bystrica E

10. kolo - 29. 10. o 10.30
P. Bystrica F-P. Bystrica E
Domaniža - L. Rovne B
N. Dubnica - L. Rovne A
Ilava - Ladce
Beluša - M. Lednice
Voľno - Dohňany

ILAVSKÝ MESAČNÍK

Kultúrnospoločenské noviny obyvateľov mesta Ilava. Vydáva Mestský úrad Ilava. Adresa redakcie: Dom kultúry Ilava, Ul. farská, tel. 0827/46 54 69, šéfredaktor **Milan Pagáč**, zástupkyňa **Anna Riecka**. **Elektronická sadzba:** redakcia PREDSTIH, ZTS - SLUŽBY, a. s. Dubnica n. V.. **Tlač:** Ekonóm Ilava. **Číslo povolenia:** SK OMT - 16. Rozširuje DK Ilava

ILAVSKÝ MESAČNÍK

9

KULTÚRNOSPOLOČENSKÉ NOVINY OBYVATEĽOV MESTA ILAVA

ROČNÍK VI. SEPTEMBER 2000 CENA 1 Sk

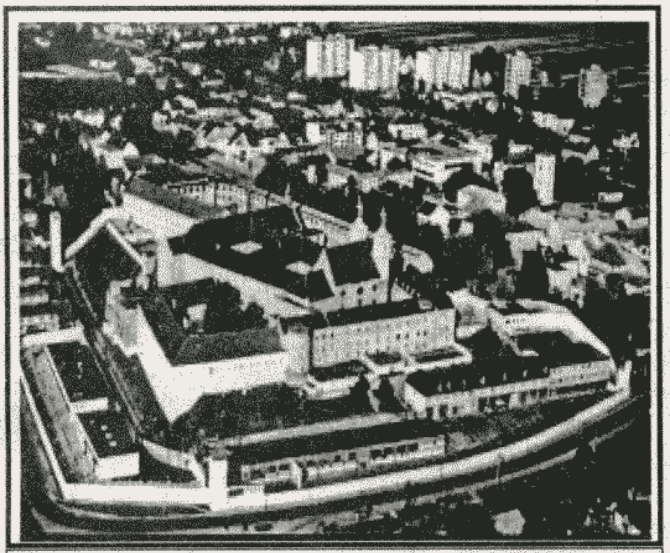

Mesto Ilava si dalo vyhotoviť letecké snímky , ktoré budeme postupne zverejňovať. Pohľad na dominantu mesta z vtáčej perspektívy.
Foto archív

Referendum

Na základe Rozhodnutia prezidenta SR Rudolfa Schustera č. 286 / 2000 sa v sobotu dňa 11. novembra 2000 bude konať referendum, v ktorom oprávnení občania rozhodnú o otázke :

„ Ste za to, aby sa Národná rada Slovenskej republiky uzniesla na ústavnom zákone : Volebné obdobie Národnej rady Slovenskej republiky zvolenej v roku 1998 sa skončí dňom volieb do Národnej rady Slovenskej republiky, ktoré sa vykonajú do 150 dní odo dňa vyhlásenia výsledkov referenda ?“.

V našom meste bude 6 volebných okrskov, ktoré sú rozdelené nasledovne :

vol. okrsok č. 1	Dom kultúry Ilava	veľká sála DK Ilava
vol. okrsok č. 2	Ochodná akadémia Ilava vľavo od hlavného vchodu	prvá miestnosť
vol. okrsok č. 3	NsP Ilava – slobodáreň	veľká zasadačka (prízemie)
vol. okrsok č. 4	TSM Ilava	prízemie
vol. okrsok č. 5	Kultúrny dom Klobušice	veľká sála
vol. okrsok č. 6	Kultúrny dom Iliavka	sála

Poslanci odsúhlasili predaj kina

Zasadnutie mestského zastupiteľstva otvoril a viedol zástupca primátora Ing. Štefan Daško. Po otvorení a oboznámení s programom sa slova ujala hlavná kontrolórka mesta, ktorá predniesla správu o kontrole plnenia úloh z predchádzajúceho MZ. Žiadosti sociálnej komisie predniesla predsedkyňa komisie, ktorá oboznámila poslancov s návrhom na poskytnutie sociálnych výpomocí pre sociálne odkázaných občanov v celkovej výške 4 700,- Sk a poskytnutie návratnej pôžičky vo výške 10 tis. Sk. Poslanci po zdôvodnení návrh sociálnej komisie schválili. Žiadosti finančnej komisie predniesol Ing. Štefan Daško. Išlo o odpredaj budovy kina, odpredaj pozemku pod diaľnicou, odpredaj pozemku za budovou CVČ, vyplatenie prémií HK a primátorovi a návrh zmeny rozpočtu. V návrhu zmeny rozpočtu boli prednesené a zdôvodnené všetky zmeny týkajúce sa jednotlivých položiek rozpočtu. Poslanci navrhované zmeny rozpočtu pripomienkovali. Žiadosti finančnej komisie a návrh zmeny rozpočtu poslanci schválili. Na Mestské zastupiteľstvo bola predložená žiadosť o spoluúčasť na financovaní elektrickej prípojky, ktorá je využívaná aj pre verejné osvetlenie mesta. Žiadosť bola prejednaná na stavebnej komisii a po zdôvodnení Ing. Tichým, predsedom stavebnej komisie bola poslancami schválená. Ďalším bodom programu bola diskusia, v ktorej väčšina poslancov vystúpila so svojimi diskusnými príspevkami, týkajúcimi sa hlavne úpravy a odstránenia schátraných objektov v meste. Prejednaná bola oprava poškodenej kopuly Barossovej hrobky v Klobušiciach ako aj údržba parku pri Zámockej reštaurácii v Klobušiciach. V rámci diskusie bola podaná informácia o výstavbe polyfunkčného domu na križovatke v Ilave, kde doteraz stála schátraná budova, ktorá kazila vzhľad mesta. Po vyčerpaní diskusných príspevkov bol prednesený návrh na uznesenie, ktorý poslanci s pripomienkami schválili.

Ing. F.Zigo

Upozornenie

V súvislosti s konaním referenda Mestský úrad Ilava upozorňuje občanov mesta, ktorí v poslednom období zmenili adresu bydliska a túto skutočnosť neoznámili na MsÚ – evidenciu obyvateľstva, aby tak urobili do 31 . 10. 2000.

Obvodné oddelenie Policajného zboru v Ilave informuje

V mesiacoch júl – august 2000 OO PZ Ilava zaznamenalo nasledovné trestné činy

Nezistený páchateľ dňa 11.7.2000 v čase od 20.00 hod. do 4.30 hod dňa 12.7.2000 vykonal krádež 2 ks ošípaných z hospodárskeho dvora v Slávnici. Uvedenú krádež vykonal tým spôsobom, že cez otvor na výbehu ošipárne vošiel do objektu, kde na mieste zabil 2 ks ošípaných. Uvedenou krádežou spôsobil PD v Bolešove škodu vo výške 12 000,- Sk.

• • •

Za trestný čin marenia výkonu úradného rozhodnutia je vedené trestné stíhanie proti občanovi z obce Mikušovce, ktorý i napriek vydanému právoplatnému rozhodnutiu Krajským úradom, odborom životného prostredia v Trenčíne o zákaze výroby v stolárskej dielni v obci Mikušovce, toto rozhodnutie nerešpektuje a naďalej realizuje stolársku výrobu vo svojej dielni.

• • •

Pre trestný čin krádeže OO PZ vedie policajné preverovanie vo veci krádeže baličky zn. Kalfas. Nezistený páchateľ v priebehu dní od 9.7. do 14.7. odcudzil uvedenú baličku z nefunkčnej a opustenej stolárskej prevádzky v Ilave. Uvedenou krádežou bola spôsobená majiteľovi a konateľovi firmy Manus s.r. o. spoločenský dom C II 88 so sídlom v Dubnici nad Váhom škoda vo výške cca 480 000,- Sk.

• • •

Pre trestný čin neoprávneného použitia cudzieho motorového vozidla je vedené policajné preverovanie proti občanovi z Ilavy. Dotyčný sa dňa 16.7.2000 v čase o 16.30 hod. v Ilave zmocnil kľúčov od firemného motorového vozidla zn. Škoda Felícia, s ktorým bez súhlasu a vedomia majiteľa vykonal jazdu do obce Červený Kameň, kde bol zastavený a kontrolovaný. Vozidlo v čase odcudzenia malo hodnotu 200 000,- Sk.

• • •

Za trestný čin krádeže je vedené policajné preverovanie pre krádeže vecí z objektu Mraziarne v obci Ladce. Doteraz nezistený páchateľ dňa 15.7. v čase od 10.00 hod. do 17.15 hod. nasledujúceho dňa bez stôp násilia ukradol z uvedeného objektu počítačovú zostavu, fax zn. Panasonic, mraziarenské mot. Vozidlo zn. Tranzit a finančnú hotovosť v sume 250.000,- Sk. Uvedenou krádežou majiteľovi firmy vznikla škoda vo výške 436 000,- Sk. Po odcudzenom motorovom vozidle bolo vyhlásené pátranie a následne v priebehu 48 hodín bolo zistené, že vozidlo odcudzila manželka. Vozidlo jej po preverení bolo vrátené, nakoľko je vlastníčkou tohto vozidla. Odcudzenie ostatných vecí je v štádiu ďalšieho policajného preverovania.

• • •

Doposiaľ neznámy páchateľ dňa 18.7.2000 od 23.30 hod do 05.30 hod. dňa 19.7.2000 vykonal krádež vlámaním do hospodárskej budovy nachádzajúcej sa vo dvore rodinného domu v obci Ladce. Krádež vlámaním vykonal tým spôsobom, že na dverách hospodárskej budovy odstránil visiace zámky a tak vošiel do objektu hospodárskej budovy, odkiaľ odcudzil motorovú pílu zn. Stihl, elektrickú vŕtačku a. rozbrusovačku zn. Bosch, horský bycikel zn. Babeta, čím spôsobil majiteľovi škodu vo výške cca 55 000,- SK.

• • •

Za trestný čin marenia výkonu úradného rozhodnutia je vykonávané policajné preverovanie proti občanovi z obce Ladce. Menovaný dňa 19.7.2000 o 23.40 hod. vykonával jazdu na osobnom motorovom vozidle zn. Škoda 120 L v obci Ladce, kde bol zastavený a kontrolovaný. Počas kontroly bolo zistené, že vozidlo riadil i napriek tomu, že v súčasnosti má uložený zákaz viesť motorové vozidlá, ktorý mu bol uložený rozhodnutím OD Ilava.

• • •

Za trestný čin ublíženia na zdraví je vykonávané policajné preverovanie proti občanovi z Trenčína, ktorý dňa 21.7.2000 o 14.30 hod.na nedostavanom a neotvorenom úseku dialnice D61/D1 v úseku Ladce - Ilava nezvládol riadenie na špeciálnom motorovom vozidle zn. Iveco a prevrátil sa s ním z diaľničného násypu. Vo vozidle sa v tom čase nachádzali ďalší jeho dvaja spoluzamestnanci, ktorí podľa predbežných lekárskych správ utrpeli početné zranenia s bezprostredným ohrozením na živote.

• • •

Pre trestný čin podvodu je vykonávané policajné preverovanie proti občanovi z Českej republiky, ktorý ako obchodník s cennými papiermi bez súhlasu a vedomia majiteľky z Ilavy podvodným spôsobom tzv. vykúpil jej akcie, ktoré mala z 1. Vlny kupónovej privatizácie. Uvedeným konaním jej spôsobil škodu vo výške cca 70 000,- Sk. Prípad bol postúpený k riešeniu na OUV PZ ČR Vyškov.

• • •

Za trestný čin krádeže a porušovanie domovej slobody je vedené policajné preverovanie proti občanovi z obce Bolešov, ktorý dňa 30.7.2000 o 23.10 hod. vykonal krádež vlámaním do rodinného domu ďalšieho občana v obci Bolešov. Krádež vykonal tým spôsobom, že zo zadnej časti dvora vyšiel na balkón rodinného domu, rozbil sklenú výplň na balkónových dverách a tak vošiel do objektu obývacej miestnosti, kde bol prichytený majiteľom rodinného domu. Uvedeným konaním spôsobil majiteľovi škodu vo výške cca 3 000,- Sk.

Riaditeľ OO PZ Ilava
Mjr. Miroslav Králik

• • •

Smetisko alebo rekreačná zóna

Pri jazere Váhu je navrhnutá výstavba záhradkárskych chatiek

Napriek viacerým zákazom a upozorneniam na vytváranie nelegálnych skládok v intraviláne mesta, je tento druh činnosti medzi našimi občanmi stále veľmi obľúbený. Mestský úrad dô-

Pri Váhu existujú romantické zákutia, ktoré si sami ničíme svojou bezohľadnosťou. Na snímke vidíme smeti z domácností v lužnom lese *Foto -gaš-*

razne upozorňuje občanov, že v prípade porušenia týchto nariadení bude postupovať v zmysle zákona č. 372 / 90 Zb. – finančným postihom. V rámci zmeny územného plánu mesta sa vytvára priestor na vybudovanie záhradkárskej osady na bývalej skládke tuhého komunálneho odpadu pri jazere. Občania si už mohli všimnúť, že na tejto lokalite prebiehajú rekultivačné práce. Po ich ukončení budú tieto pozemky ponúknuté ako rekreačná oblasť, s možnosťou postavenia si chatky do 25 m2 (záhradkársky typ). Záujemcovia o tieto pozemky sa môžu prihlásiť na Urbariáte, alebo na Mestskom úrade v Ilave.

Je v záujme všetkých nás, či sa z tejto lokality stane pekná a zraku lahodiaca oddychová oblasť, alebo zostane naďalej zapáchajúcim „hnilým kútom". Vytváraním čiernych skládok odpadu si zbytočne vyhadzujeme vlastné peniaze. Pretože čím viac skládok, tým viac peňazí z mesta na ich odstraňovanie. - r -

Veľké Jubileum očami mladých

Každý rok rôzne inštitúcie vypisujú literárne súťaže, a nie je ich málo. Jednou z nich bola i celoslovenská súťaž Veľké jubileum očami mladých venovaná blížiacemu sa sláveniu dvetisíceho výročia udalosti v dejinách, príchodu Božieho Syna na zem. Zapojili sa do nej i žiaci našej ZŠ na Hviezdoslavovej ulici. Za každú kategóriu sme odoslali víťazné práce a čakali. Dočkali sme sa. Naša radosť bola veľká, pretože **Darček, práca Veroniky Mikovej, žiačky 9. ročníka, bola ocenená čestným uznaním.** Radosť bola o to väčšia, že nás poriadateľ, Metodické centrum na Tomášikovej ulici v Bratislave pozvalo i na slávnostné odovzdávanie cien do Primaciálneho paláca v Bratislave. 25. apríla 2000 za účasti zástupcov Ministerstva školstva, kultúry a konferencie biskupov Slovenska Veronika spolu s ostatnými ocenenými prevzala vecné dary, ale i svoju odmenu. Je ňou krása hodnôt, ktorú ponúka odkaz Ježiša Krista. Určite plná dojmov z celkovej atmosféry – zo slávnostných príhovorov, z prednesu víťazných prác, ale i samotného vystúpenia, si odniesla množstvo spomienok a vychutnala svoje prvé a veríme, že nie posledné víťazstvo. Prajeme jej veľa tvorivých úspechov.

Mgr. Helena Machová

✵Darček

Stalo sa to raz v novembri večer. Zívajúce slnko sa chystalo spať. Jeho posledné lúče sa ešte pokúšali pohladiť prikrývku utkanú z jemných snehových vločiek, ktoré stále dopadali na zem, zatiaľ čo priesvitné cencúle nazerali do okien a zvedavo pozorovali ľudí. Jeden sa pozeral na mamičku, ktorá piekla koláč, druhý na spiaceho chlapčeka a ďalší sa zadíval na päťročné dievčatko. Pripomínalo mu krásnu princezničku z rozprávky, ktorá mala hnedé kučierky, veľké modré oči s hustými mihalnicami a čarovný úsmev. No krásne mala i svoje srdiečko. Bolo v ňom veľa lásky, radosti a súcitu. Veľakrát počúvala, ako jej mama rozprávala príbehy detí, ktoré opustili vlastní rodičia. Kristínka si nevedela predstaviť, že by mala žiť bez svojej mamy a otca. Pri tejto myšlienke sa vždy vyľakala a myslela na opustené deti. *„Nechcem, aby tie deti boli smutné“*, zašepkala, a po líci sa jej skotúľala osamelá slza, ktorá vyjadrovala ľútosť, smútok a súcit. A možno by ich bolo aj viac, keby jej nezišiel na um skvelý nápad. Blížia sa Vianoce. Chcem potešiť tieto deti. Darujem im niektoré svoje hračky. Dám im Nelinku, Kvička, macka aj kocky. *„Zanesiem ich do detského domova“*, povedala, a už bežala do detskej izby. Zobrala svoj obľúbený modrý plecniak a poukladala doň hračky. *„Budete mi chýbať“*, zastonala, a pritisla plecniak k sebe. Obliekla si kabátik a šál od starej mamy si otočila okolo krku. Nepozorovane vyšla na ulicu. *„Juj, aká strašná zima“*, zamrmlala popod nos a kráčala pomedzi snehové vločky. V jej vnútri sa všetko búrilo. Najradšej by skočila do snehu, váľala sa v ňom, tešila sa z neho a rozprávala sa so snehovými vločkami o Peribabe. Ale pokračovala v ceste do domova. Nekráčalo sa jej už tak ľahko. Celé telo ju pálilo, oziabali ju prstíky na nohách aj rukách a celá sa triasla. Pokúšala sa prísť do cieľa, ale nemohla. *„Už ne-vlá-dzem“*, povedala smutným hlasom a padla na zem. Už nič necítila, len sa stále blížila k akémusi zvláštnemu miestu s krásnou belasou oblohou, množstvom stromov, farebných kvietkov a ľudí – malých i veľkých, mladých i starých. Stále ju k nim niečo priťahovalo, až zazrela známu tvár. Pamätala si na ňu len veľmi matne, ale o chvíľu už naisto vedela, že je to jej stará mama. Zavolala na ňu : „Kristínka, čo tu robíš?“ *„Chcela som pomôcť opusteným deťom. Išla som za nimi a potom som sa ocitla tu. A ozaj ? Kde som to ? Prečo nemôžem ísť k tebe, spýtala sa zmätená.“* „Vieš, moja“, začala stará mama a pozrela na Kristínku láskavým pohľadom „ja som v nebi pri Bohu“.
„Pri Bohu som aj ja ?“
„Ó, to nie ! Ty nie si v nebi, ale Boh je s tebou .“
„Ale ja chcem byť v nebi,“ nástojila Kristínka.
„To nie, to nesmieš !“ skríkla stará mama. „Ty máš na zemi ešte toľko práce. Len pred chvíľkou si chcela potešiť deti. Keby si tu zostala, kto by im pomohol ? Rozumieš ?“ *“Áno, ale ja som chcela zostať pri tebe. Je mi za tebou smutno.“* „Ja viem, zlatko, ale vieš aký smutný by bol tvoj ocko s mamičkou ? Určite by si im veľmi chýbala.“ *„Naozaj ? Ak kamarátom a susedom ?“* „Ó, áno, pravdaže, aj deťom v domove. Musíš sa vrátiť, Kristínka! Musíš!“ *„Áno, ja viem. Babi, musíš mi ale niečo sľúbiť. Buď stále so mnou a poraď mi, prosím Ťa, ako mám pomôcť tým deťom.“* „Samozrejme. Deťom urobíš radosť aj tým, že ich cez Vianoce zoberiete k vám.“ „Dobre babi, ale teraz už naozaj musím ísť, niekto ma stále volá.“
„Máme pulz, tlak sa vyrovnáva. Ó , vďaka Bohu , máme ju !“
A ako sa to všetko skončilo? Dobre, Kristínka sa uzdravila. Vianoce prežila so svojimi rodičmi a kamarátmi z domova. Pre všetkých to boli tie najkrajšie Vianoce, aké kedy zažili.

Veronika Miková, Základná škola, Hviezdoslavova ul. Ilava
Próza, čestné uznanie

Prečo mám rád slovenčinu, prečo mám rád Slovensko.

V rámci Cyrilo – metodských dní slovenského písomníctva a kultúry a ako jedna z aktivít Veľkého jubilea roku 2000, 27. júna v Nových Zámkoch prebehlo slávnostné vyhodnotenie celoslovenskej súťaže žiackych a študentských literárnych prác natému : „Prečo mám rád slovenčinu, prečo mám rád Slovensko“. Dôstojná atmosféra, umocnená účasťou jeho eminencie, kardinála Jána Chryzostoma Korca, nitrianskeho sídelného biskupa, vedenia Matice Slovenskej, predstaviteľov Ministerstva školstva, Ministerstva kultúry, Spolku slovenských spisovateľov, Vydavateľstvom Mladé letá a štátnym pedagogickým ústavom privítala tých, ktorí po absolvovaní nižších kôl získali ocenenia. Podľa vyhlasovateľov súťaže sa v šk. roku 1999-2000 zapojilo 451 škôl a hodnotilo 947 prác. Celkovo však súťažilo okolo 23 000 žiakov. Vďaka iniciatíve pani učiteľky Slávikovej zo ZŠ Hviezdoslavova, bola aj Ilava zastúpená na tomto hodnotnom podujatí. Báseň žiaka **5. Ročníka Jána Dubčáka ocenená v II. kategórii čestným uznaním** sa páčila a v zborníku ocenených prác je vhodnou detskou výpoveďou o vzťahu k rodnej reči. Ako jeden z rodičov sprevádzajúcich s niektorými pedagógmi ocenených autorov som bol veľmi príjemne prekvapený nielen organizačnou stránkou vyhlasovania výsledkov, sprevádzaného hodnotným kultúrnym programom, ale hlavne úprimnosťou detského vzťahu k téme, zaznievajúcou z každej prednesenej práce. Slová uznania a vďaky preto patria všetkým – deťom, rodičom, učiteľom, porotcom aj organizátorom.

Karol Dubčák - otec

✵ Slovenčina

Slovenčina svieža krása
Na rozprávku podobá sa,
Keď ju ako maličký
Počujem od mamičky.

Slovenčina ťažká práca,
Jednotka je za ňu pláca,
Keď sa škole podarí
Natlačiť ju do hlavy.

A keď prídem zo školy,
Rapocem si po vôli,
Vtedy je tá slovenčina
Drahá, sladká jak malina

Ján Dubčák, 5. Tr.
ZŠ Hviezdoslavov ul.

Už začíname . . .

Centrum voľného času informuje

Hľadanie, objavovanie neznámeho v známom svete, radosť z objaveného, radosť z hry, pohybovej aktivity, ale aj radosť z tvorby, sú spoločným menovateľom každej tvorivej činnosti. Centrum voľného času v Ilave zabezpečuje nie len výchovno-vzdelávaciu činnosť, ale aj aktívny oddych detí a mládeže v priebehu celého kalendárneho roku a to najmä prostredníctvom záujmovej činnosti. Pre tento školský rok organizujeme rôzne pravidelné a príležitostné záujmové činnosti o ktorých vás budeme informovať vopred formou pútačov na školách i vo vývesných skrinkách v meste. Pravidelná záujmová činnosť je spojená s rozvojom záujmov, záľub a koníčkov talentovaných detí a mládeže. Bude realizovaná internými a externými pracovníkmi CVČ, formou záujmových krúžkov a kurzov.

- ŠM -

Záujmové krúžky

v školskom r. 2000 / 2001

Nemčina pre MŠ
Nemčina pre ZŠ
Malá múza – divadlo pre mládež
Zornička - divadlo pre ZŠ
Country tanec
Letecko-modelársky
Programátorský
Poľovnícky
Výtvarný
Tvorivé dielne
Paličkovanie
Kalanetika (Klobušice)
Kalanetika (Ilava)
Stolný tenis
Pešia a vodná turistika
Divadelný pre deti – ZŠ Ladce

Prihlášky do krúžkov prijímame denne v CVČ. Poplatok : 240 ,- Sk ročne. Bližšie informácie na tel. čísle 44 65 185, alebo osobne v CVČ od 7,30 do 16,00 hod.

Základná umelecká škola v Ilave

Začal sa nový školský rok, ktorý pred nás stavia nové úlohy, nové akcie a prišli k nám nové deti. Na škole sú dva odbory – hudobný a výtvarný. Vyučujeme hru na klavíri, keyboarde, akordeóne, gitare, husliach, dychových nástrojoch a speve. Ponúkame vyučovanie hry na kontrabase a violončele. Vo výtvarnom odbore sú to predmety – grafika, maľba, kresba, keramika a iné. Spolu na škole pôsobí 16 učiteľov. Ale aby sme nezabudli na to, čo bolo v predošlom školskom roku, krátko sa vrátim späť . Žiaci výtvarného odboru boli úspešní na rôznych súťažných výstavách (Vesmír očami detí, Bohúňová paleta, Detská výtvarná výstava...), v ktorých bolo ocenených spolu 11 prác. Okrem toho pripravili mnoho spomienkových darčekov z keramiky pre absolventov ZUŠ, pre priateľov v ČR, Poľsku, Maďarsku, Juhoslávii a ktoré sme odovzdávali aj kolegom z iných škôl a školských zariadení u nás. Žiaci hudobného odboru pravidelne účinkovali na koncertoch pre verejnosť v sále ZUŠ, ale najmä v meste pri rôznych kultúrnych podujatiach. Napríklad dychový orchester mal len v druhom polroku 11 vystúpení. Komorné telesá vystupovali priebežne (podľa pozvania) na vernisážach výstav, v kultúrnych programoch pri príležitosti Dňa matiek, pre dôchodcov, výročie SZ Ilavan, IHJ, Gavlovičovo Pruské. Najvýznamnejšie umiestnenia boli na súťažiach : v hre na klavíri 2. miesto v kraji, 3 x 2 . pásmo a 5 x 1.pásmo v okresnej súťaži ZUŠ a 2 x 2 . miesto v okresnej súťaži Slávik. Vynikajúcim obrazom práce pedagógov ZUŠ Ilava je aj skutočnosť, že v minulom školskom roku boli dve žiačky prijaté na štúdium na Konzervatórium v Žiline – klavír a priečna flauta a jedna žiačka na ŠUV v Led. Rovniach. ZUŠ Ilava aj naďalej aktívne spolupracuje so ZUŠ Klimkovice v ČR a s kolegami v Poľsku. Veľmi dobrú spoluprácu má s MsÚ Ilava, s DK Ilava, s ostatnými školami Ilavy i okolia, s DD Klobušice, so SZ Ilavan i FS Strážov. Svojím hudobným programom a výtvarnými prácami rozširuje poznanie umenia. Pri štúdiu na ZUŠ sa deti naučia nielen manuálnym a technickým zručnostiam pri reprodukovaní skladieb slávnych hudobných skladateľov, ale zároveň rozvíjajú a obohacujú svoje vnímanie.
A keď vám vaše dieťa doma dokáže zahrať na nôtu, či namaľuje obrázok, buďte hrdí na jeho talent a podporujte ho tak, ako my. Do tohto školského roku prajem pedagógom spoločenské uznanie, trpezlivosť a láskavosť pri odovzdávaní poznatkov, žiakom a študentom dobrú vôľu a úsilie objavovať, učiť sa.Rodičom prajeme veľa času pri spoločne strávených chvíľach so svojimi deťmi. Vás všetkých pozývame na akcie ZUŠ.

-RH-

Deti medzi zvieratkami

V rámci spolupráce medzi CVČ Ilava a Dubnica si mohli ilavské deti z MŠ, OŠ a prváčikovia ZŠ Medňanská pozrieť canisterapeutickú prehliadku nemeckej dogy Cindy a nemeckého ovčiaka Biny. CVČ Dubnica ako jedna z mála organizácií na Slovensku pomáhajú pri liečení hlavne sluchovo a mentálne postihnutých detí práve canisterapiou. Na záver deti jazdili na Shetlandských poníkoch Princovi a Fernete. Pracovníkom CVČ Dubnica srdečne ďakujeme.

Riaditeľka CVČ Ilava

Neviete, čo so suchým chlebom v domácnosti ?

Prosíme, prineste zbytky do CVČ Ilava denne od 7.30 do 16.00 hod. Suchý chlieb zbierame pre zvieratká v CVČ Dubnica nad Váhom. Ďakujeme!

Centrum voľného času v Ilave v spolupráci s I. a II. ZŠ Ilava Vás srdečne pozýva na

„Beh Terryho Foxa 2000“.

História Behu Terryho Foxa sa viaže na životný príbeh mladého Kanaďana, ktorému v 18ich rokoch amputovali nohu postihnutú rakovinou kostí. V bolesti a utrpení, ktoré prežíval a ktoré videl u ostatných pacientov sa zrodila túžba prekonať bezmocnosť a podniknúť niečo proti tejto zákernej chorobe. Rozhodol sa bežať naprieč Kanadou a usporiadať zbierku finančných prostriedkov na výskum rakoviny. Svoje poslanie ukončil 28. júna 1981, kedy ho zákerná choroba premohla. Ale i tak ubehol 5 565 kilometrov, čo v priemere denne bolo 42 km. Z „Maratónu nádejí“ vznikla tradícia, ktorá veľmi rýchlo prebehla za hranice Kanady. I u nás v Ilave sa „Beh Terryho Foxa“ stáva tradíciou, ako dobrovoľné charitatívne podujatie. Účastníci môžu prispieť ľubovoľnou finančnou čiastkou, ktorú odovzdajú na mieste konania. **Beh sa bude konať 6. októbra 2000. Štart je pred I. ZŠ v Ilave. Beží sa akýmkoľvek spôsobom: chôdza, beh, kolieskové korčule, so psom, na invalidnom vozíku a pod. Časový harmonogram : 10.00 hod. deti MŠ, 11.00 hod. mladší žiaci a OŠ Ilava, 12.00 hod. starší žiaci a ostatní účastníci.**

-ŠM
-

Detský letný tábor

V dňoch 2. – 7. 7. 2000 sa uskutočnil detský letný tábor Deti svetla v priestoroch chaty AVC – Dedovka v Oščadnici. Tábora sa zúčastnilo 15 detí z nášho mesta vo veku od 9 do 14 rokov. Celý projekt tábora organizačne pripravilo Hnutie kresťanských spoločenstiev detí Ilava v spolupráci s Oblastným centrom Bolešov. Programovú náplň a animátorský dozor pod vedením pedagóga počas celého týždňa vykonávalo 5 mladých ľudí, členov spomínaného hnutia, bez nároku na finančnú odmenu. Počas celého týždňa prostredníctvom tvorivých činností deti rozvíjali svoju kreativitu, samostatnosť, ale i spolupatričnosť k spoločenstvu detí a vzájomné priateľstvo. Keďže sa projekt uskutočnil v prostredí CHKO Kysuce, venovala sa pozornosť i environmentálnej výchove. Týmto by sme zároveň chceli poďakovať mestu Ilava, tlačiarni Ekonóm, CK Pribina a firme Vempo za poskytnutú finančnú pomoc.

Katarína Holbová

Basketbalový kôš

Bola to príprava na krádež, alebo to bol zlomyselný čin zaháňajúci nudu ? To už sa určite nedozvieme. O čom to píšem ? O basketbalovom koši, ktorý mestský úrad zakúpil na ihrisko pri I. ZŠ Ilava na Medňanskej ulici. Kôš bol namontovaný technickými službami mesta v jeden augustový štvrtok a už v sobotu – teda už o 2 dni boli skrutky povolené tak, že približne 100 kg kolos mohol padnúť na hráča basketbalu, alebo kohokoľvek iného zdržujúceho sa na ihrisku. Táto športová plocha je využívaná žiakmi základnej školy, obchodnej akadémie, rodičmi s deťmi v popoludňajších hodinách a cez víkendy, ako aj futbalistami Mestskej ligy malého futbalu. V tomto prípade sa vďaka pozornosti jedného z rodičov nič nestalo a kôš je bezpečne zaistený proti nešťastiu. Ale čo to bude nabudúce ? Pomôže nám postreh a stále otvorené oči ? A čo sa stane, keď ich náhodou niekedy pred niečím zatvoríme ?

-gaš-

„Bol som pocestný a pritúlili ste ma."

(Mt 25 , 36)

Splnil sa môj dávny sen. Uvedomovala som si to počas mesačného pobytu v Ríme, kde som pracovala ako dobrovoľník k Veľkému jubileu. Byť dobrovoľníkom vo Večnom meste bolo pre nás, Slovákov, a nielen pre nás, ale i pre všetkých ostatných, striedajúcich sa v službe pútnikom počas Jubilejného roka, nezabudnuteľným obdobím. Ako sa to vlastne začalo ? V Katolíckych novinách som si prečítala ponuku robiť dobrovoľníka v Ríme, ktorá ma veľmi zaujala. Odpovedala som na ňu a o pár dní som už dostala pozvánku na konkurz, ktorý pozostával zo skúšky z talianskeho jazyka. Z obsahu dlho očakávanej obálky som sa dozvedela, že konkurz som úspešne zvládla, a aj Rímske centrum súhlasí s mojou účasťou. Keď som sa ocitla v stredisku pre registráciu všetkých dobrovoľníkov pre Veľké jubileum 2000 v Ríme, začal sa mesiac plný zážitkov, nových priateľstiev, štipky dobrodružstva a nového poznania. Organizovanie a zabezpečovanie našej práce malo na starosti Centrum dobrovoľníkov. Ihneď po príchode sme dostali modrú rovnošatu, identifikačnú kartu a mapu mesta aj s informačnými brožúrkami. Ubytovanie , vzdialené asi hodinu cesty z centra mesta, nás všetkých prekvapilo. Organizácia práce bola aktualizovaná denne. Služba sa delila na doobedňajšiu a poobedňajšiu a trvala tri až osem hodín, záležalo to od miesta služby. Najdlhšie služby bývali v Bazilike sv. Petra, pretože práve tu, v tejto najväčšej kresťanskej bazilike na svete, sa zhromažďuje najviac turistov. Úlohou dobrovoľníkov bola pomoc a informovanie pútnikov, dohľad nad ich disciplínou, koordinovanie presunov skupín, distribúcia informačných materiálov a pod. Pútnici nás často zastavovali , aby sme im preložili žltý nápis na rovnošate, ktorý bol úryvkom z evanjelia : " Bol som pocestný a pritúlili ste ma ." (Mt 25 , 63). Podobne sa zaujímali o odtlačok ľudskej dlane ako symbolu nezištnej ľudskej pomoci. Najčastejšie sa pýtali na organizáciu bohoslužieb, možnosti dopravy, vstupov do významných historických objektov a múzeí. Niekedy boli otázky viac ako kuriózne, ale vždy sme sa snažili pomôcť. Práca nebola namáhavá, ale nakoľko sa pracovalo každý deň bez prestania, po mesiaci sme už boli všetci unavení. Vďaka tomuto pobytu som spoznala veľa nových ľudí s rôznymi kultúrami a aj týmto spôsobom som mohla získať poznatky o svete. Ďakujem všetkým, ktorí mi akýmkoľvek spôsobom umožnili, aby som prežila mesiac, ktorý mi zostane v spomienkach na celý život.

Katkina fotospomienka na chvíle prežité v Ríme

Katarína Holbová

Pomôžme charite

Charitatívno sociálne centrum Ilava organizuje v mesiaci september zber zachovalého posteľného prádla ako sú : plachty, obliečky, pyžamá, župany, uteráky. Spomenuté veci môžete priniesť do Charitatívno – sociálneho centra na ulici Košeckej v utorok a vo štvrtok od 8.00 - 11.00 hod. poobede od 14.00 – 15.00 hod.

Naše úspechy

Žiaci v ZŠ v Ilave na Medňanskej ulici dosiahli v minulom školskom roku pod vedením svojich vyučujúcich pekné výsledky na niekoľkých olympiádach a súťažiach. V okresnom kole geografickej olympiády sa umiestnil žiak Michal Schiller na 2. mieste a v krajskom kole na 10. mieste.

V matematickej olympiáde bol Branislav Jesenský na 5mieste v okrese a L.Šlesariková na 3. - 5. mieste. V matematickej súťaži Pytagoriáda obsadil B.Jesenský 5. miesto.M.Grajcarík bol na technickej olympiáde prvý, J.Blaško sa umiestnil na 5. mieste na chemickej olympiáde.V olympiáde nemeckého jazyka bola M.Pribolová na 3. mieste.

Pekné výsledky dosiahli naši žiaci v recitačných súťažiach. V okresnom kole súťaže Šaliansky Maťko bola M. Kováčová na 1.mieste a B.Jesenský vo svojej kategórii tiež na 1.mieste. V krajskom kole obsadil B.Jesenský 2. miesto a M. Kováčová skončila na 4.-7.mieste.V súťaži Hviezdoslavov Kubín sa umiestnil L Krcheň na 2. mieste a K. Múkerová na 3. mieste. V rozprávkovom vretienku bola M. Kováčová druhá a S. Mojtová tretia vo svojej kategórii. Naši žiaci nezaostali ani v športových súťažiach. V okresnom kole atletiky vyhral M. Ziman vrh guľou a a J. Meliš bol druhý. G. Bortel obsadil v skoku do diaľky 3. miesto a v behu na 600 metrov 4. miesto. M. Talúžková si v hode kriketkou vybojovala 5. miesto. V okresnom kole dievčenského futbalu boli naše dievčatá na 2.mieste. Vďaka za tieto úspechy patrí pravdaže aj tým, ktorí žiakov pripravovali. Boli to p. učiteľky : D.Schillerová, M. Čepelová, J.Krejčová, A.Fúsková, L.Pejková, E. Pecková, Ľ.Kobzová, J.Jánošíková, M.Rendeková a učiteľ J.Čepela. Okrem súťaží mali naši žiaci možnosť zlepšovať si fyzickú zdatnosť na lyžiarskom výcviku (7. roč.), plaveckom výcviku (3. - 4. roč.), deti 3. a 4. roč. boli v škole v prírode i na ozdravovacom pobyte pri mori vo Francúzsku. V čase letných prázdnin sa mohli zúčastniť letného tábora i letných prázdninových dvorov. Prázdninovú činnosť organizovali pani učiteľky L.Horáková a E. Macková. Veríme, že aj v tomto školskom roku sa bude našim žiakom a ich vyučujúcim v mimopracovnej činnosť takto dariť.

ZŠ, Medňanská ul. Ilava

Významná investícia konečne v prevádzke

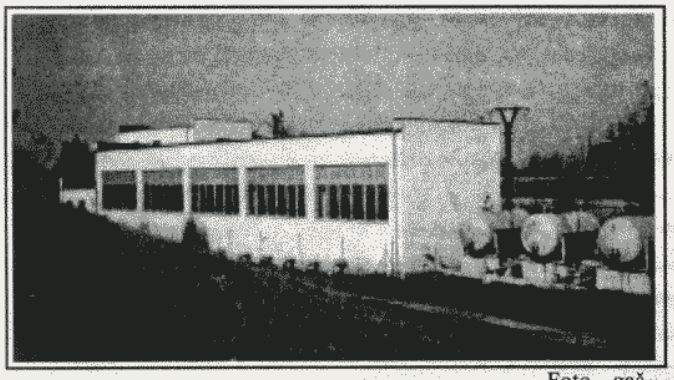

Foto - gaš -

Na fotografii vidíte vodnú čerpaciu stanicu umiestnenú vedľa Hydrocenrály v Ilave, ktorá prečerpáva vodu do zavlažovacieho systému rozvetveného po poliach od Borčíc až po Dúlov. Táto významná investícia bola vybudovaná ešte v 80 tich rokoch. Do prevádzky bola spustená až v tomto roku zásluhou ministra Pavla Koncoša, ktorý dokázal zohnať prostriedky na spustenie, ktoré prisľúbil pri návšteve nášho okresu. Ako prvý začali využívať závlahový systém v PD Bolešov. Podľa informácie predsedu Ing. Jozefa Prekopa zavlažovali 170 ha cukrovej repy a ďalších 200 ha pôdy majú pripravených pod závlahy. I keď spustenie systému si vyžaduje veľké finančné zdroje, nakoľko mnohé časti zariadenia boli rozkradnuté, toto dielo dokazuje svoju opodstatnenosť v súvislosti s rekordnými suchami, ktoré sa v posledných rokoch pravidelne opakujú.

M.P.

Oznam

Technické služby mesta oznamujú občanom, že pohrebné služby rozšírili o úpravu hrobov na hrobky. Tieto práce si môžete objednať osobne na TSM Ilava v pracovných dňoch od 7.00 do 14.00 , prípadne telefonicky na č. tel. : 44 65 056.

Požičovňa náradia

Elektropneumatické sekacie kladivo BX 1 100 — *790,- Sk / deň*

Uhlová brúska WX 180 / 1800 — *360,-Sk / deň*

Príklepová vŕtačkaBX 650 — *490,-Sk / deň*

Príklepová vŕtačka MBX 500 — *200,- Sk/deň*

DOMÁCE POTREBY H + N , ING. BRANISLAV HORÁK,
RUŽOVÁ 109 , 019 01 ILAVA
TEL: 0827 / 44 65 246 , FAX: 0827 / 44 64 201

Záznamy starej Ilavy

Dňa 18. marca 1671 ordinovaný bol za diakona Ilavského dosavádny rektor tunajší Tobias Masnicius (Masník) povolaný pánom Matejom Ostrožičom. V tomto roku počala sa valiť na cirkev evanjelickú Ilavskú celá búrka protivenství, až nimi aj po dvoch rokoch potlačená a ubitá bola. Proces delegovaného súdu v Prešporku citoval superintendanta Kalinku listom od 8. julia 1671 vydaným, ktorý Kalinka dňa 1. júlia večer po počte dostal. Po prijatí tohto predvolania vybral sa Kalinka hneď na druhý deň na cestu ponechajúc správu fary diakonovi Tobiášovi Masniciovi , dorazil večer v nedelu do Prešporku. Tu mu jeho zástupca Káčer obstaral na predmestí byt , že však to bolo miesto nepríležité, najal si byt v inom dome v tom súc domnení, že ponevádž žiadneho priestupku sa nedopustil, o pár dní domov prepustený bude. Keď sa k predsedovi súdu dostavil, pochválil ho tento, že tak skoro prišiel a sľúbil mu, že jeho záležitosť skoro skončí a keď mu daktoré otázky strany Drábika jakoby mimochodom predložil prepustil ho. Sotva ale prišiel na svoj byt, dobehol k nemu Szmrecsányi (Smrečány) sekretár protonotára Búsonya s odkazom, aby sa hneď vybral k doktorom práva. Sotva sa tam Kalinka dostavil, naliehal naňho Búsony, aby zložil dekretívnu prísahu, a keď sa Kalinka to urobiť zdráhal, odvolávajúc sa na svoje evanjelické vyznanie, riekol mu Búsony, že tu nie je miesta k disputovaniu ale k poslúchaniu, a že sa nemá čo zdráhať, keď aj mnohí iní evanjelici tiež dľa tej formule prisahali, jako na príklad Georg Bevíni , Jan Systius a celý rad iných. Po ďalšom sem i tam hovorení, kázal mu protonotár prísahu zložiť s rukou pozdvihnutou. A hneď na to predkladal mu otázky: či má Drábikovu knihu „Sux im tenebuis". Na čo Kalinka odpovedal ." Mám, ale nie tu, lež doma." Od koho ju má ? Kalinka:" Nekúpil som ju, ani nevypožičal, ale mi ju Komenský poslal". Kedy? a pokem ju dostal ? K:

„ Pred 1a pol najviac 2. rokmi, nepoznačil som si to. Keď som nebol doma, jakísi furmani z Prešovského jarmoku idúci ju dodali. "Tedy z Prešova bola dodaná. K:" Neviem , avšak moji domáci mi hovorili , že tú knihu bezpochyby Eliaš Ladiver furmanom oddal." Kto priložil list ku knihe, či Komenský, lebo Ladiver ? K:" Ani Komenský, ani Ladiver." Jako tedy môžeš vedieť, že Ti ju Komenský poslal ? K: „ Z nápisu, ktorý J.A. Komenský vlastnoručne na prvú stranu knihy položil." Mal si tedy veliku dôvernosť s Komenským ?"

(pokračovanie v budúcom čísle)

MATRIKA INFORMUJE

NARODENIA :
Natália Cigániková, Kristína Petrujová, Mária Čierniková, Marek Tamajka, Lívia Živčicová, Ema Cyprianová

MANŽELSTVO UZATVORILI :
Martin Biroš a Mgr. Miriam Grošaftová
Miroslav Bajza a Katarína Opálková

BLAHOŽELÁME K JUBILEU :

85 rokov	**Viliam Šiuda**
80 rokov	**Jozef Bugala, Anna Starečková, Katarína Ványová, Katarína Tomanová**
75 rokov	**Anna Stratená, Mária Mičková, Ladislav Čepela, Anna Gabčová**

NAVŽDY NÁS OPUSTILI : **Mattová Anna**
Šumichrastová Mária
Šupolík Marian

Jarmok na prelome minulého storočia-dnešné Mierové námestie
foto archív

Jarmok včera a dnes

Spomienky na tohtoročný jarmok nám určite ešte nevypadli z pamäti. My vám ho pripomíname fotodokumentáciou. Pridávame i vzácnu perličku - fotku, na ktorej je zachytený jarmok na prelome minulého storočia. Roky utekajú a jarmoky zostávajú, aj keď dnes už v inej podobe.

Kone v uliciach mesta je v dnešnej dobe obraz nezvyčajný
Foto -gaš-

Humor starej Ilavy

Zošívali cestu

Za prvej ČSR teda asi pred 70 rokmi boli cesty kamenné úzke a autobusy nepremávali. Chodilo sa peši, prípadne na vozoch. V Ilave ako kino slúžila sokolovňa. Na námestí bol hostinec k „Zelenému stromu". Slúžil roľníkom, podomovým obchodníkom a robotníkom. Jedného dňa z hostinca k zelenému stromu išiel žobrák pod parou z Ilavy domov do Košece. V tom čase mladá učiteľka išla z Košece do kina v Ilave.Žobráka posacovalo a chodil z jednej strany cesty na druhú. Učiteľka sa mu už z dialky chcela vyhnúť. Takže keď bol žobrák na pravej strane prešla na ľavú a naopak. Teda spoločne zošívali cestu. Keď sa k sebe priblížili, žobrák sa v strede cesty oprel o palicu a slušne pozdravil učiteľku s otázkou: "Dobrý deň slečinka, aj vy ste namazaná?"

I.Bagin

DK Ilava pripravuje

- **28. september 2000** o 9.30 a 11.30 – sála DK - Divadelné predstavenie súboru Kamarát z Martina POTOPA
- **30. september** – 2. október 2000
Výstava DARY ZEME 2000 (kvety, ovocie, zelenina) – vestibul DK
Sobota , nedeľa 8.00 – 12.00
Pondelok 7.00 – 13.00
- **14. októbra 2000** : 7,00 - 12,00 BURZA zberateľských zaujímavostí - sála DK
- **14. októbra 2000** Disco – Rádio Dúha – sála DK
- **21. októbra 2000** LÁSKA JE SILNEJŠIA – muzikál na biblické motívy – Divadelné spoločenstvo Rafael

Vstupné : 50 ,- Sk

Predpredaj vstupeniek v DK v pracovných dňoch od 8.00 do 15.00

Pochváľte sa námahou !

Komisia pre kultúru a vzdelávanie pri MZ v Ilave a záhradkárske osady vyzývajú záhradkárov pri rodinných domoch, aby sa zapojili do výstavy **DARY ZEME 2000** . Výstava sa uskutoční v dňoch 30.9. – 2.10. v DK Ilava. Vystavované produkty môžete priniesť v piatok 29.9.2000 od 7.00 – 20.00 do DK Ilava.

Zo života tenisového oddielu

V dňoch 19. – 20. 8. 2000 sa uskutočnili MS veteránov v Leviciach. Ilavských tenistov zastupovali na tomto podujatí dvaja hráči. Vo vekovej kategórii 40+ Mišík Peter a v kategórii 45+ Miroslav Stacho. V dobrej konkurencii nakoniec skončil na veľmi peknom druhom meiste Miroslav Stacho a na treťom mieste Peter Mišík.

• • •

Za účasti rekordných 32 hráčov sa v dňoch 26. – 27. 8. 2000 uskutočnil 25. ročník tenisového turnaja Memoriál Ing. Františka Smrčka. Niektoré zápasy dosiahli veľmi dobrú úroveň, čomu nasvedčovalo nasadenie hráčov zo slovenského rebríčka. Prvý nasadený hráč Vojtech Draškovič z Interu Bratislava je v slovenskom rebríčku na 60. mieste.Druhý nasadený Ján Ozorovský z Právniku Bratislava je na 80. mieste. Vo finále vyhral Ján Ozorovský nad Petrom Oravíkom z Gumární Púchov 6 : 4, 6 : 2. Na treťom mieste skončil Peter Mišík a Vojtech Draškovič. Finále vo štvorhre vyhrala dvojica Oravík – Kukosa nad Draškovič – Ozorovský 6 : 3 , 6 : 3. Na treťom mieste skončili bratia Peter a Dušan Mišíkovci. Víťazi boli odmenení vecnými cenami. Veríme, že tento turnaj bude i naďalej naberať na kvalite súperov a už dnes sa tešíme na 26. ročník.

• • •

Dňa 29.8.2000 sa uskutočnil ženský turnaj za účasti 8 domácich hráčok, ktoré predviedli pekné výkony, kde bola účasť dôležitejšia ako výkon. Výsledky :

1. Cabajová Saša, 2. Matovičová Lena, 3. Mišíková Petra, 4. Cabajová Stanka, 5. Mišíková Daniela, 6. Mišíková Lucia, 7. Mišíková Mariana, 8. Barčíková Zuzana. Dúfame, že do budúceho ročníka sa zapoja aj ostatné dievčatá, ktoré chodia hrávať zatiaľ iba rekreačne. P.M.

Bývalí futbalisti MFK Ilava odohrali futbalový zápas proti mužstvu Selca, ktoré zdolali po dobrom výkone 2 : 0, po dvakrát skóroval Dušan Mišík. O dva týždne nastúpili na hodovú odvetu v ktorej opäť nesklamali a po dobrom výkone dokázali remizovať 2 : 2, keď sa o góly postarali Miloš Šlesarik a Jozef Budiač.

Preberáme z dennej tlače

Dvadsať parašutistov zoskočilo z lietadla v „Adamovom rúchu" Nahí chlapi padali ženám do polí

Aeroklub Slávnica pri Dubnici nad Váhom sa v týchto dňoch poctivo pripravuje na nadchádzajúce majstrovstvá Európy v navigačnom lietaní, ktoré sa začínajú už túto sobotu. Počas predošlého víkendu tam však zažili skutočne nevídanú atrakciu hodnú možno aj zápisu do Guinessovej knihy svetových rekordov. Minulá horúca nedeľa patrila na miestnom letisku parašutistom. Keď chcel v podvečer riadiaci pracovník zoskokov ukončiť denné lietanie, parašutisti začali protestovať. Šéf lietania vyhlásil, že do vzduchu ich pustí, iba ak celkom nahých. V tej chvíli absolútne netušil, ako dve desiatky chlapov okamžite zareagujú. Vrátane pilota zhodili zo seba kombinézy a ich jediným oblečením zostala prilba na hlave a padákový vak na chrbte. Niekoľkí parašutisti si z recesie nakreslili na holú hruď kravaty. O pár minút neskôr sa už nad letiskom vznášalo dvadsať naháčov. Miestni leteckí fanúšikovia vraj veľmi ľutovali, že v zostave „na Adama" chýbajú parašutistky. Celý tento nevšedný zoskok sa skončil smiechom. V nemom úžase vraj zostalo iba zopár zaskočených žien, ktoré neďaleko letiska okopávali pole. Silný vietor medzi ne zavial dvoch naháčov a oni v tej chvíli nevedeli, či sa im náhodou nesníva od tridsaťpäť stupňových horúčav. Dozvedeli sme sa , že predseda Aeroklubu v Dubnici týmto nápadom až taký nadšený nebol, vzhľadom na rôzne reakcie občanov. Veríme však, že pri pohľade na vyšportované telá parašutistov si prišiel na svoje nejeden priaznivec parašutizmu, najmä toho nežnejšieho pohlavia. (jk)

(Nový čas, 22.8.2000)

Hokejisti potvrdili aj futbalové kvality

V rámci Bartolomejského jarmoku v Ilave sa uskutočnili aj dve futbalové stretnutia, z ktorých najmä druhé prilákalo na štadión početnú divácku kulisu. Veď vidieť hokejové hviezdy v kopačkách nie je každodenná udalosť. Naviac, keď boli posilnené populárnymi osobnosťami. Úvodné stretnutie futbalového podvečera však zabezpečili ženy v kopačkách a v ňom domáce hráčky hostili Omšenie. **Sokol Ilava – Žihľavník Omšenie 1 : 0 (0 : 0).** V prvom polčase, ktorý sa začal obojstranne opatrne, mali miernu územnú prevahu hráčky Omšenia, ale ich šance, podobne ako domácich futbalistiek, nenašli správny smer do siete. Obidva kolektívy si vypracovali po dve vyložené šance, no ich premieňanie bolo v prvej 45- minútovke boľavou stránkou jedného i druhého kolektívu. Najmä Ilavčanky mali v závere prvého polčasu "tutovú" šancu, ktorá doslova volala po góle, ale lopte sa "nechcelo" skončiť za bránkovou čiarou. V druhom polčase nastúpil Sokol vo výrazne pozmenenej zostave, čo sa prejavilo aj na priebehu hry. Jeho prevaha bola výrazná a hráčky Omšenia sa len sporadicky dostávali zo zovretia. Snažili sa prekvapiť rýchlymi protiútokmi, ale zostávalo len pri snahe. Jediný gól stretnutia vsietila M. Králová v 57. minúte, keď sa jej tečová strela odrazila od žrde za bránkovú čiaru.

Jamp Ilava – Demitra Team 2 : 4 (1: 2).

V úvode tohto prestížneho súboja sa hral rýchly a dynamický futbal, ale všetky strelecké pokusy oboch tímov míňali bránky. Prvú strelu do priestoru medzi tromi žrďami vyslal až v 29. min. Ibrahim Maiga, keď sa tesne za polovicou ihriska ideálne uvoľnil a po sólovom úniku zasunul loptu vedľa vybiehajúceho brankára do siete. Domáci sa pokúšali vyrovnať, ale boli to opäť hviezdy NHL, ktoré skórovali, keď v 34. minúte Pavol Demitra dostal ideálnu prihrávku a z hranice šestnástky obstrelil brankára. Rýchlonohý Ibrahim Maiga aj naďalej zamestnával domácu obranu, ale profesionáli z JAMP-u gólom do šatne znížili, keď Peter Staňo dorazil do siete loptu odrazenú od žrde. Po zmene strán sa domáci snažili vyrovnať, čo sa im v 69. min aj podarilo keď lopta perfektne sadla Prekopovi. Lenže hokejisti v kopačkách sa s týmto stavom nemienili uspokojiť a svoju enormnú snahu korunovali tretím gólom Zedníka v 74. min. Gólovú bodku za týmto dynamickým a zaujímavým stretnutím dal v poslednej minúte Novosedliak, ktorý upravil na konečných 4 : 2. Treba poznamenať, že v bielych dresoch JAMP-u hrali futbalisti, ktorí behajú po ihrisku vo viacerých oblastných súťažiach nášho kraja, teda nie sú to samozvanci v kopačkách. Toto stretnutie sa v Ilave uskutočňuje pravidelne a má tu aj korene svojho vzniku. Pochopiteľne, pozornosť lovcov autogramov pútali najmä hokejisti, vrátane Ibrahima Maigu. Usporiadateľov i divákov veľmi teší skutočnosť, že hokejové hviezdy si pred niekoľkými rokmi našli a stále aj nachádzajú cestu na ilavský futbalový štadión, kde vznikla tradícia týchto nesporne zaujímavých súbojov v kopačkách. Každému, kto zavítal na ľavú stranu vodného kanála v Ilave, zaiste dobre padlo, keď tých, ktorých vída iba na korčuliach a v hokejových prilbách má možnosť vidieť v kopačkách . Osobitnú pozornosť pútal Ibrahim Maiga, ktorý dokonca nastúpil na úvodný polčas s približne desaťminútovým oneskorením, pretože v čase, keď rozhodca prvý raz fúkol do píšťalky, bol stále v zajatí lovcov autogramov, medzi ktorými prevládala najmä mládež.

JAMP : Demitra – Baďura, Brunovský, J.Meliš, M.Meliš, Laco, Staňo, Gašpar, Kopačka, Prekop, Batla, Kuník, Krajči, Babic, Šagát.

Demitra Team : Václav – Ronald Petrovický, Milistenfer, Handzuš, Lonc, Rastislav Petrovický, Novosedliak, Pavlikovský, Tomík , Demitra ml., Maiga, Bútora, Demitra st., Zedník.

Pred 350 divákmi rozhodoval Igor Peťovský z Dubnice nad Váhom.

/ Korzár / -pal-

89,1 RÁDIO DÚHA
dúha, ktorá vyšla pre Vás

Nábor cvičencov

TJ Sokol, oddiel karate Ilava, Vás pozýva na nábor nových cvičencov karate, ktorý sa uskutoční dňa 28 .9 . 2000 t.j. vo štvrtok o 17.00 hod. v telocvični I. ZŠ v Ilave.

ILAVSKÝ MESAČNÍK

Kultúrnospoločenské noviny obyvateľov mesta Ilava. Vydáva Mestský úrad Ilava. Adresa redakcie: Dom kultúry Ilava, Ul. farská, tel. 0827/ 44 65 469, šéfredaktor **Milan Pagáč**, zástupkyňa **Anna Riecka**. **Elektronická sadzba** : redakcia Ilavský Mesačník Ilava. **Tlač**: Ekonóm Ilava. **Číslo povolenia :** SK OMT - 16. Rozširuje DK Ilava.

ILAVSKÝ MESAČNÍK

10

KULTÚRNOSPOLOČENSKÉ NOVINY OBYVATEĽOV MESTA ILAVA

ROČNÍK VI. OKTÓBER 2000 CENA 1 Sk

Referendum

Na základe Rozhodnutia prezidenta SR sa v sobotu dňa 11. novembra 2000 bude konať referendum. V našom meste bude 6 volebných okrskov, ktoré sú rozdelené nasledovne :

vol.okrsok č. 1	Dom kultúry Ilava	veľká sála DK
vol.okrsok č. 2	Obch.akadémia Ilava	prvá miest. vľavo od hl. vchodu
vol. okrsok č. 3	NsP Ilava – slobodáreň	veľká zasadačka (prízemie)
vol.okrsok č. 4	TSM Ilava	prízemie
vol okrsok č. 5	Kultúrny dom Klobušice	veľká sála
vol.okrsok č.6	Kultúrny dom Iliavka	sála

Referendové miestnosti budú otvorené od 7.00 – do 22.00 hod. Zoznamy občanov na hlasovanie v referende sú pripravené k nahliadnutiu pre oprávnených občanov na Mestskom úrade č. dverí 65 na II. poschodí. O tom, či ste zapísaný v zozname sa môžete prísť presvedčiť v pracovných dňoch v pondelok a utorok od 7.00 – do 15.00, v stredu od 7.00 do 16.30, vo štvrtok od 7.00 –15.00 a v piatok od 7.00 do 13.30 hod.

Občania, ktorí chcú hlasovať ale v deň referenda nemôžu hlasovanie uskutočniť vo svojom okrsku, môžu si prísť vybaviť hlasovací preukaz, ktorý ich oprávňuje vykonať hlasovanie v hociktorom volebnom okrsku na území SR. O vystavenie hlasovacieho preukazu môžete požiadať na Mestskom úrade č. dverí 65 – evidencia obyvateľov .

Firma Apis postupuje vo výstavbových prácach na Ul. Medňanskej.
Foto -Ja-

Informácie z porady poslancov MZ

Každému zasadnutiu verejného Mestského zastupiteľstva predchádza porada poslancov, na ktorej sa prerokujú všetky body programu pripravené na rokovanie. Porada sa uskutočnila dňa 17.10.2000. Zasadnutie otvoril a viedol primátor mesta Ing. Pavol Čiernik, oboznámil prítomných poslancov s programom a odovzdal slovo zástupcovi finančnej komisie, ktorý zhodnotil príjmy a výdavky v mestskom rozpočte za 1. až 9. mesiac. Príjmy predstavovali čiastku 12 992 000 a výdavky 13 553 000 Sk. To znamená, že 861 000 Sk bolo použitých z rezervného fondu. Z ďalších informácii vyplynulo, že inštalovanie nového osvetlenia námestia sa presúva na budúci rok, pretože očakávaná investícia cca 1 mil. korún bola použitá na neplánovanú kúpu bývalej budovy sporiteľne (860 000), kde bude sídliť Mestský úrad. Riaditeľ TSM informoval o odvoze komunálneho odpadu, ktorý sme prestali vyvážať na Luštek do Dubnice nad Váhom, kde majiteľ Marius Petersen neustále zvyšoval cenu za uloženie odpadu. Pokiaľ to bude možné budeme voziť odpad do Lieskovca. Riaditeľ TSM ďalej informoval o zakúpení 1 ks – krovinorezu na údržbu ilavských cintorínov včetne židovského a súčasne boli vykonané generálne opravy samohybných kosačiek. Náklady predstavovali 43 tis. Sk. Tieto i ďalšie informácie súvisia so zmenou mestského rozpočtu, ktorý sa v priebehu času aktualizoval z čoho vyplýva fakt, že sa neustále zvyšuje cena energie na osvetlenie. Napríklad v roku 1998 mesto spotrebovalo na verejné osvetlenie 380 000 kW za čo sme zaplatili 649 tis . Sk. V roku 1999 bola spotreba 400 000 kW s platbou 730 tis. Sk. Ale v 1. polroku 2000 mesto spotrebovalo 240 000 kW a vzhľadom na novú cenu 2,40 ,- Sk za 1 kW bude konečná suma na konci roka cca 1 mil. Sk. Vzhľadom na veľký nárast musíme za každú cenu šetriť el. energiou buď vypínaním nočného osvetlenia alebo zakúpením sodíkových svietidiel, ktorými by sme ušetrili 30 až 50 % spotreby. Ďalšou zmenou v mestskom rozpočte je zákonom daná valorizácia miezd pracovníkov TSM 4%, t.j. 63 750,- Sk na rok 2000. Okrem týchto informácií riaditeľ upozornil poslancov, že Technickým službám dlhujú rôzne fyzické právnické osoby sumu 549 317,- Sk a naopak TSM dlhujú 377 018,- Sk. Finančná komisia pokračovala žiadosťou MFK o finančný príspevok 35 tis. Sk na ukončenie sezóny. Mestské zastupiteľstvo súhlasí, s podmienkou, že manažér pre šport do konca roku zabezpečí sponzorských 40 tis. Sk. Ďalších 35 tis. Sk MZ schválilo na nákup výkonnejšieho

(pokračovanie na str. 2)

(pokrač.zo str.1)

počítača pre spracovanie účtovných dokladov s väčšou pamäťou a hlavne kontaktu s bankami formou elektronickej pošty. MZ neschválilo povolenie výstavby garáží na ul. Štúrovej. Priklonilo sa ku stanovisku MV ul. Štúrova. Z ďalších žiadostí MZ neschválilo žiadosť rýchlej zdravotníckej pomoci z NsP Ilava o finančnú výpomoc na materiálno – technické vybavenie vozidla (sanitky). MZ doporučilo žiadosť riešiť až v mestskom rozpočte na rok 2001, jedná sa o 14 000 Sk. Primátor navrhol zriadiť zvláštny účet z ktorého by v roku 2001 mohla byť aj väčšia výpomoc s prispením väčších obcí a miest okresu Ilava ako tomu bolo pri kúpe sanitky Renault. Zo žiadostí o odpredaj pozemkov MZ schválilo odpredať pozemok v Klobušiciach o výmere 350 m2 v cene 250,- Sk za 1 m2. Druhý pozemok, taktiež v Klobušiciach a taktiež v majetku mesta MZ neschválilo pretože požadovaných 300 m2 je súčasťou areálu Klobušického parku. Ďalšia žiadosť prišla z Domu odborov v Bratislave, ktorý žiadali o finančný príspevok na televíznu reláciu „Úsmev ako dar", ktorá býva každý rok na Štedrý deň. Tohto televízneho programu sa zúčastňujú deti z Detských domovov z celého Slovenska. Vzhľadom na to, že naše mesto každý rok prispieva nášmu detskému domovu finančnou čiastkou k Vianociam – žiadosť nebola kladne vybavená.

Sociálna komisia predniesla žiadosti o sociálnu výpomoc slabším sociálnym rodinám. Pre štyri rodiny MZ schválilo 5 500 Sk.

Stavebná komisia predložila nový územný plán mesta, ktorým sa bude riadiť rozvoj mesta. Intravilán mesta sa zväčšil o 35 ha. Pribudla plánovaná výstavba rodinných domov ul. SNP a Medňanská, nová ulica, tiež rodinné domy medzi Ilavou a Klobušicami a iné. Podrobnejšie informácie poskytneme až po schválení Krajským úradom v Trenčíne.

Vzhľadom na to, že mladomanželia z nášho mesta očakávajú trojičky, primátor navrhol spôsob výpomoci mladej rodine s tým, že mesto poskytne finančný príspevok na nákup alebo opravu rodinného domu, ktorý chce táto rodina odkúpiť.

Na záver bol prerokovaný príkaz primátora o vykonaní inventúry majetku mesta v súvislosti so zložením komisií z radov poslancov a pracovníkov MÚ. Ide o 11 komisií. Predseda Kultúrnej komisie informoval o rozdelení ostatných výtlačkov monografie Ilavy pre organizácie, okolité obce, školy atď.

(M.P.)

Jesenná úprava stromov

Technické služby mesta Ilava upozorňujú občanov na povinnosť orezania presahujúcich konárov stromov na susedné pozemky, chodníky, komunikácie a iné susediace objekty.

Povinnosť odstránenia prečnievajúcich konárov stromov prislúcha majiteľovi pozemku na ktorom sa stromy nachádzajú.

–r-

Konkurz

Mestský úrad Ilava vypisuje konkurz na funkciu:

Samostatný kultúrny pracovník – na oddelenie propagácie v Dome kultúry Ilava, počas zastupovania materskej dovolenky.

Požadované podmienky : stredoškolské vzdelanie, znalosť krasopisu, kreslenia, estetické videnie, práca na počítači (Windows , Corell) práca počas víkendov a v popoludňajších hodinách, propagátorská schopnosť, trvalé bydlisko v Ilave.

Svoje žiadosti posielajte do 8.11.2000 na Mestský úrad Ilava – Farská 84 / 5, 019 01 Ilava.

Obvodné oddelenie Policajného zboru v Ilave informuje

V mesiacoch august – september 2000 OO PZ zaznamenalo nasledovné trestné činy:

• • •

Pre trestný čin krádeže je vedené policajné preverovanie proti doposiaľ neznámemu páchateľovi, ktorý v čase od 00.00 h. do 05.15 h. dňa 8.8.2000 vykonal krádež vlámaním do reštaurácie Moravec na Mierovom námestí v Ilave. Z objektu reštaurácie odcudzil drobné mince v hodnote 10.000,- Sk a rôzne alkoholické nápoje a cigarety v hodnote 13.350,- Sk.

• • •

Pre trestný čin neoprávneného užívania cudzieho motorového vozidla je vedené policajné preverovanie vo veci krádeže ťahača zn. Iveco, ktorého majiteľom je leasingová firma LB Leasing s.r.o. Bratislava. Na základe aktívneho pátrania po odcudzenom vozidle bolo nakoniec toto vypátrané v obci Horná Poruba. Z uvedeného skutku je dôvodne podozrivý páchateľ z Považskej Bystrice, ktorý dal podnet k odcudzeniu tohto vozidla z parkoviska SAD Ilava dňa 25.3.2000. Kamión mal v čase odcudzenia hodnotu na základe vyjadrenia znalca 1.943.547,- Sk.

• • •

Za trestný čin krádeže a porušovania domovej slobody je vedené policajné preverovanie proti občanovi z mesta Ilavy, ktorý dňa 19.8.2000 v čase o 15.30 h. využil nepritomnosť majiteľky bytu v Ilave a pravým kľúčom vošiel do bytu z ktorého odcudzil videorekordér zn. Aiwa a elektronický diár, čím spôsobil majiteľke škodu vo výške cca 10.000,- Sk.

• • •

Za trestný čin násilia proti skupine obyvateľov a jednotlivcovi a trestný čin porušovania domovej slobody je vedené policajné preverovanie proti občanovi z Dubnice nad Váhom, ktorý dňa 14.8.2000 v čase o 21.30 h. prišiel k rodinnému domu jeho otca v meste Ilava. Po príchode neoprávnene vnikol na jeho dvor, rozbil sklenú výplň na vchodových dverách a následne sa začal vyhrážať zabitím svojmu otcovi.

• • •

Za trestný čin krádeže je vedené policajné preverovanie voči občanovi z mesta Ilavy, ktorý dňa 23.7.2000 v čase o 18.00 h. využil nepritomnosť svojich rodinných príslušníkov v mieste bydliska a z chodby bytu zobral kľúč od pivnice, z ktorej odcudzil horský bicykel, ktorého majiteľom bol jeho brat a následne tento odpredal. Uvedenou krádežou spôsobil svojmu bratovi škodu vo výške 7.500,- SK.

• • •

Pre trestný čin poškodzovania cudzej veci je vedené policajné preverovanie proti občanovi z Ilavy, ktorý dňa 20.8.2000 v čase o 11.30 h. počas návštevy pohostinstva Furman v Ilave úmyselne poškodil hrací automat umiestnený v objekte pohostinstva. Poškodením automatu spôsobil škodu vo výške 15.000,- Sk.

• • •

Za trestný čin podvodu je vykonávané policajné preverovanie proti konateľovi firmy AKAR so sídlom v Banskej Bystrici zaoberajúcou sa výkupom a predajom dlhopisov a cenných papierov, ktorý bez vedomia a súhlasu majiteľov dlhopisov z obce Horná Poruba a Mikušovce odpredal dlhopisy FNM, avšak peniaze si ponechal pre svoju potrebu, čím spôsobil celkovú škodu vo výške cca 26.000,- Sk.

• • •

Pre trestný čin podvodu je vedené policajné preverovanie proti občanovi zo Senice, ktorý dňa 1.9.2000 v popoludňajších hodinách na futbalovom ihrisku v obci Košeca podvodným spôsobom vylákal od miestneho občana horský bicykel, ktorý následne odpredal. Majiteľovi bicykla bola spôsobená škoda vo výške 8.550,-SK.

• • •

Doposiaľ nezistený páchateľ dňa 26.9.2000 v čase od 16.00 do 05.50h. nasledujúceho dňa vykonal krádež vlámaním do predajne MIX v obci Slávnica tým spôsobom, že rozbil výklad na predajni a cez vytvorený otvor na sklenej výplni vnikol do samostatnej predajne, z ktorej odcudzil cigarety rôznych značiek, čím spôsobil na odcudzených veciach škodu PD Bolešov vo výške 23.576,- Sk a na zariadení škodu vo výške 2.300,- Sk.

Riaditeľ OO PZ Ilava
Mjr. Miroslav Králik

V prvú októbrovú nedeľu prijalo v ilavskom kostole sviatosť birmovania 242 birmovancov. Deťom z Ilavy, Iliavky a Prejty ju udelil nitriansky pomocný biskup Jeho Eminencia Mons. Marián Chovanec.

Vedia kedy majú začať

Prechod leta do chladnejších sychravých rán vyvoláva v nás rôzne pocity a nálady. K realite nás však najviac vráti husia koža naskakujúca nám pri vstávaní z postele. Hromžíme a pýtame sa dokedy budú v kotolni spať. Naozaj spia? To je naša otázka pre Ilfes s.r.o. Nespia. Spustenie kúrenia je otázkou niekoľkých minút, dodávka tepla až do bytov asi dvoch hodín. Problém začiatku kúrenia je ukrytý vo vyhláške č.15/1999 Z.z. § 4 v podmienke dvoch po sebe idúcich dní s priemernou teplotou pod 13° C, bez výhliadky na jej zvýšenie. Preto sú zbytočné telefonáty typu: Kedy už konečne začnete kúriť? Všetci sme ochorelí, budete za nás platiť lieky ! Nie je vám ľúto detí v škole? ...

Vieme kedy máme začať. Pri rýchlej zmene priemerných vonkajších teplôt napr. zo 17 na 12°C je aj začiatok kúrenia rýchly , bez výrazných nepríjemných prechodných teplôt v bytoch.

Niekoľko dní trvajúce počasie s priemernými teplotami blízko 14-13° C však už môže spôsobiť pre niekoho aj veľmi nepríjemné pocity, najmä pri činnostiach s malým pohybom. Vyhláška však platí pre obidva prípady rovnako. I keď by pre nás mohlo byť aj ekonomicky zaujímavé začať skôr, nemôžeme porušovať vyhlášky a zákony o hospodárnej prevádzke, ktoré sú podmienkou udržania licencie.

Hospodárnosť prevádzky sa týka aj odberateľov. V niektorých domoch sa však rozhodli nerešpektovať zákon č. 70/98 Z.z. § 36 – povinnosť namontovať na každý tepelný spotrebič termostatický regulačný ventil. Výnimka z tejto povinnosti mohla platiť dve vykurovacie obdobia, ktoré sú už za nami. Týmto rozhodnutím sa vystavujú prípadným postihom Štátnej energetickej inšpekcie. Rozhodnutie bolo motivované cenou za ventily a tzv. „merače", ktoré zároveň s ventilmi niektorí správcovia domov vnucovali.

Treba si uvedomiť, že tzv. merače nie sú povinné a úspora sa tak či tak realizuje jedine reguláciou. „Merače" v prevedení „odparovacia ampulka" totiž nie sú skutočnými meračmi dodaného tepla . Môžu poslúžiť len k jeho inému rozpočítaniu v dome. Ak však porovnáme investičné a prevádzkové náklady na takéto meranie, bude sklamanie podstatne väčšie ako po zavedení vodomerov.

Termostatické ventily však povinné sú a skutočnú úsporu aj prinášajú.

(hlavný kontrolór mesta)

Október v znamení dôchodcov

Mesiac október je mesiacom úcty k starším. Sociálna komisia pri MZ v Ilave každoročne poriada v tomto mesiaci stretnutia s dôchodcami , ktoré sú rozdené do troch skupín. V stredu dňa 18. 10.2000 sa naplnila sála DK Ilava dôchodcami z Ilavy, vo štvrtok sme si s nimi posedeli v DK Klobušice a v nedeľu 22.10.2000 bolo zase veselo a príjemne v Iliavke. Na každom stretnutí sa zúčastnil primátor mesta Ing. Pavol Čiernik a predsedkyňa sociálnej komisie pri MZ PhDr. Etela Eglyová , v Iliavke bol prítomný i zástupca primátora Ing. Štefan Daško. Stretnutí sa zúčastnili i poslanci za jednotlivé mestské časti. O program sa tento rok postarali členovia detského folklórneho súboru Laštek, ktorý pracuje pri DK Ilava pod vedením Andrey Blaškovičovej. Malý speváci a tanečníci mali veľký úspech.Vyrastajú nám medzi nimi mnohé tanečné i spevácke talenty. Všetky stretnutia sa niesli v príjemnej atmosfére vzájomného porozumenia a úcty. Spolu sa týchto stretnutí zúčastnilo 220 dôchodcov. -

ra-

Primátor mesta, Ing. Pavol Čiernik v družnom rozhovore s dôchodcami v Klobušiciach.

Dva dni v Gyori

Na pozvanie Nadácie Gábora Barossa pri kultúrnej komisii Mestského zastupiteľstva v Gyori som bola ako členka delegácie nášho mesta na návšteve mesta Gyor, ktorá sa uskutočnila 7. – 8. októbra tohto roku. Ústredným motívom návštevy bola vernisáž výstavy „Stop drogám". Výstava s týmto názvom bola aj v našom DK v apríli tohto roku. Okrem prác žiakov a študentov z ilavských škôl svoje práce tu vystavovali aj žiaci a študenti zo škôl v Gyori. Teraz práce našich mladých autorov boli vystavované na strednej škole v jednej mestskej časti Gyoru. Na otvorení výstavy vystúpil detský citarový súbor a predviedol temperamentnú maďarskú ľudovú hudbu a hru na starých rytierskych nástrojoch. Prítomných hostí nadchlo vynikajúce zvládnutie hry na týchto nástrojoch. Delegáciu mesta Ilavy, vedenú primátorom mesta ing. Čiernikom, zaujala prehliadka školy, pri ktorej sa jednotliví členovia delegácie zaujímali o organizáciu práce školy, štruktúru vyučovania, lebo školu navštevujú žiaci od 1. roč. základnej školy až po maturitu a okrem toho ku škole patrí aj materská škola.Riaditeľka tejto strednej školy navrhla spoluprácu riaditeľke OA v Ilave p. Mgr. Škultétyovej, ktorá ponuku prijala. Obe sa zhodli v názore, že jazyková bariéra v dorozumievaní nebude, lebo žiaci – študenti oboch škôl medzi sebou môžu komunikovať v anglickom alebo nemeckom jazyku. Okrem vernisáže našu delegáciu prijal na radnici mesta aj p. primátor Gyoru a veľmi pozitívne sa vyjadril o rozvíjajúcej sa spolupráci „veľkého" Gyoru a „malej" Ilavy (počtom obyvateľov). So záujmom sme si pozreli aj kultúrnu pamiatku v Pananholme, kde je najstarší kostol Maďarska a najväčšia knižnica (360 000) kníh, ktorá vlastní veľmi vzácne knižné unikáty. Delegácia mesta ukončila svoju návštevu na spoločnom stretnutí , kde sa Ing. Čiernik poďakoval za veľmi milé prijatie a celý pobyt dr. Petrovi Schmidtovi za perfektnú organizáciu a vyslovil želanie, aby sa nadviazané kontakty udržiavali a prehlbovali.

Mgr. Kobzová Magdaléna

Mlieko
opäť na školách

Určite sa mnohí z Vás pamätajú na časy, keď deti na školách mohli mať za pár korún denne „mliečnu desiatu". Doba klasických mliečnych desiat za symbolickú cenu je dávno za nami. Rovnako ako doba bielych jogurtov po Kčs 0,70 a ovocných jogurtov po Kčs 1,30. Zato tu však máme množstvo zahraničných mliečnych výrobkov so „živými kultúrami" s neraz polročnou trvanlivosťou, chuťou a konzistenciou pripomínajúce ochutené morské riasy. Hlavne, že majú perfektnú reklamu. Veď sú s vitamínmi a kalciom. Vari tie naše slovenské jogurty, napríklad neďalekých Žilinských mliekární Laktis, sú bez vitamínov a bez kalcia ? Či bez „živých kultúr bifidus"? Nie, nie sú. Chýbajú tu však stabilizátory, ktoré umožnia polročnú trvanlivosť, farbivá, príchute a pod. Nieto peňazí na honosnú reklamu. Ale kvalitný výrobok sa chváli sám a schopný menežment tiež. Netreba reklamu. Firma Laktis Žilina totiž zareagovala na školský mliečny program, ktorý určitou čiastkou na 0,25 l výrobku dotuje štát.

OŠMaTK i v tomto roku podpísal zmluvu so spomínanou firmou, ktorá sa tak stala dodávateľom mliečnych výrobkov priamo do škôl nášho okresu. A ceny ? Posúďte sami :

Jogurt ovocný smotanový (orech, banán, čučoriedka, jahoda, malina, broskyňa...) 7,60 Sk

Jogurt nízkotučný (jahoda, malina, čučoriedka) Light 5,70 Sk. Školské kakao 0,25 l 5,– Sk

Školské vanilkové mlieko 4,60 Sk

Žiaľ, niektoré výrobky (napr. šk. mlieko neochutené a vanilkové) pre nezáujem nemôžu vyrobiť, pretože linku môžu spustiť pri minimálnom množstve 1000 kusov. Žiaci našej školy vypijú denne 100, niekedy i 150 porcií kakaa, za týždeň približne 500, niekedy až 800 porcií (vrátane jogurtov). Mnohým rodičom odpadla starosť s prípravou desiaty pre deti, prípadne pre jedákov je sýte, husté kakao vhodným doplnkom k chlebíku, keksom ... . Máme aj dvoch mliečnych rekordérov, ktorí namiesto 0, 25 l porcie vypijú denne liter trvanlivého mlieka. (cca o 6,- Sk lacnejšie ako v obchode). Nech im slúži na zdravie.

Základná škola ul. Hviezdoslavova, Ilava

Okresná organizácia Slovenského poľovníckeho zväzu Ilava

OkO - SPZ ILAVA

V Ilavskom mesačníku č. 5 sme vás informovali že po 40. rokoch znovu sídli v Ilave Okresná organizácia SPZ. Kancelárske priestory má v Dome kultúry na I. poschodí, zadný vchod. Úradné hodiny sú v pondelok od 10. – 15.-tej, v stredu od 10.- 17.-tej a v piatok od 10. do 15.- tej hodiny. Medzičasom sa etablovali štruktúry organizácie na čele s 11 členným predstaventstvom, strelnou radou v ktorej majú po jedno alebo dvoch zástupcov každé zo 17. tich združení, dozornou radou a okresným disciplinárnym senátom. Okresná rada na svojom prvom rokovaní dňa 6.9.2000 menovala nasledovné odborné komisie : ekonomickú, poľovnícku, kynologickú, strelecku, osvetovú, legislatívnu a komisiu pre životné prostredie. Okrem toho OÚ odbor PPLH potvrdil komisiu na hodnotenie trofejí a rektorský zbor pre výučbu nových adeptov poľovníctva. Pred spomenutým zasadnutím okresnej rady dňa 6.9.2000 zasadalo aj

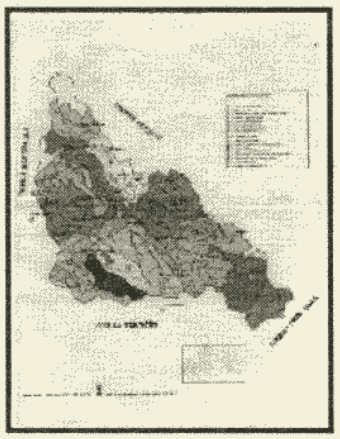

predstavenstvo OkO a vo večerných hodinách bol aktív popredných funkcionárov všetkých poľovných združení v okrese za účasti Slovenskej televízie z relácie Halali, kde bolo predstavené aj logo našej OkO v ktorom dominuje znak nášho mesta. Autorom loga je náš občan PeterDomáň.

M.P.

Predstavenstvo Okresnej organizácie SPZ Ilava

MATRIKA INFORMUJE

NARODENIA :
Barteková Barbora,
Šebík Denis,
Škrátek Matej,
Mikušaťová Lenka,
Nico Lucas

MANŽELSVO UZATVORILI :
Samuel Pejko a Martina Chudová
Roman Burian a Ing. Jarmila Rebrová
Marián Ptáček a Zuzana Majeríková

BLAHOŽELÁME K JUBILEU :
85 rokov **Rochovský Jozef**
Tomanová Mária
80 rokov **Hladký Ondrej**
75 rokov **Hrehor Jozef**
Gabčová Anna
Bezecná Mária

NAVŽDY NÁS OPUSTILI :
Holbová Mária
Bezecný Ján
Kováčiková Pavlína
Bednár Milan
Slugeň Juraj
Fabušová Paulína

Okrúhle životné jubileum oslávili i naši poslanci Mestského zastupiteľstva v Ilave : **Ján Ďurech, Danka Jurenová, Viola Bakošová** a vedúca finančného oddelenia MsÚ **Elena Gelnárová**.

Prajeme im veľa pracovných úspechov a rodinného šťastia.

„POTOPA"

V septembri sme sa zúčastnili divadelného predstavenia „Potopa", ktoré nám predviedli mladí herci z Martina. Autor v tejto hre využil biblický príbeh o záchrane života na Zemi. Páčilo sa nám, že námet spracoval moderne, netradične, využíval metaforu a symboliku. Avantgarný spôsob zvolil možno preto, aby prinútil nás – mládež zamyslieť sa nad problémami dnešnej doby. Chcel tak divákom spostredkovať svoj názor na život, poukázať na nebezpečenstvo drogovej závislosti, na cestu ktorej sa mnohí mladí dali zlákať. Autor verí, že človek dokáže nájsť správnu Cestu Života. Verí, že od POTOPY nás môže zachrániť Boh a viera v Neho. Celú hru autor rozdelil na niekoľko výstupov. Každý výstup sa končil citáciou z Biblie. Herci predstavovali zvieratá s ich typickými vlastnosťami. Prostredníctvom nich sa autor vysmieval z ľudských slabostí a neresti a poukázal na chamtivosť a ľudskú hlúposť. Z predstavenia sme mali spočiatku zmiešané pocity, lebo niektorým obrazom sme nerozumeli. Už úvod bol zvláštny a šokujúci, keď herci od nás vypytovali peniaze i kôrky chleba a po dlážke sa váľali otrhaní chudáci. No rozmýšľajúci človek postupne pochopil, že ich úlohou bolo znázorniť správanie a život drogovo závislých ľudí. Dôležitú úlohu tu zohrali svetlá a výber hudby i zaujímavá scéna. Z predstavenia sme odchádzali s rôznymi pocitmi. Na každého hra zapôsobila inakšie, mnohí všetkému hneď neporozumeli. No nikto neodchádzal ľahostajný. Hra zanechala v každom z nás silný zážitok i „chrobáka" v hlave. Na akú cestu života sa mladý človek vyberie ?

Žiaci 9. Ročníka ZŠ Hviezdoslavova, Ilava

Záznamy starej Ilavy

V poslednom čísle sme opísali podrobné záznamy o vypočúvaní ilavského superintendanta Joachima Kalinku v Bratislave, kde sa svetská moc snažila dokázať predstaviteľom evanjelickej cirkvi účasť na sprisahaní voči kráľovskej korune. Okrem toho bol Kalinka podozrievaný z „veľkej dôvernosti s J. a. A. Komenským". Pozoruhodné je ako presne sú zapísané otázky vyšetrovateľov a vypočúvaného Kalinku. Svojimi otázkami chceli skompromitovať pána ilavského panstva p. Ostrožiča. Konkrétne „není možné aby Ostrožič tú knihu nebol čítal, v Drábikových zjaveniach sa meno Ostrožičovcov spomína a tak z toho sa dá usúdiť, že s ním v porozumení bol". Avšak Kalinka to zapieral. Po mnohých vypočúvaniach, ktoré nebudeme všetky citovať je informácia zo dňa 14. júla 1671 vynesený bol nad Drábikom výrok smrti. Kalinkovi bolo vyčítané arcibiskupom, že ako mohol pod svojou správou trpieť Drábika a umožniť mu v kostoloch kázať. Kalinka odpovedal, že nemal nad Drábikom žiadnej jurisdikcie.Drábik v kostoloch nekázal, lebo neni evanjelickým kňazom. Na to zas bolo argumentované, že Drábik sa priznal že kázal v Lednici a na to Kalinka „ovšem, ale nie v kostele, ktorý patrí Luteránskemu farárovi, lež v privátnom dome. Po vypočúvaní prišiel arcibiuskupov mládenec, aby Kalinku pozval na 1. hodinu k obedu. Keď prišiel Kalinka do paláca arcibiskupovho, našiel tam už hromadu kanonikov a jezuitov. Po obede sedel vľavo vedľa arcibiskupa. U stolu boli rozličné dišputácie a arcibiskup ukazoval Kalinkovi svoje klenoty. Poprava Mikuláša Drábika diala sa dňa 16. julia 1671. Ešte v ten deň odobrali sa všetci t.j. protonotár, dvaja jezuiti, Kalinka k Drábikovi, ktorý mal v jejich prítomnosti podpísať odvolanie svojich bludov. Z reči Drábikových dá sa poznať, že bol už na tele a na duchu zlomený bárs netušil, čo ho už v ten deň očakávalo. Kalinku menoval biskupom ilavským a prosil ho, aby ho so sebou vzal domov. Keď sa ho Kalinka pýtal, či mu pomáhal pri jeho reveláciách odpovedal Drábik nesúvislou vetou resp. slovami na seba nenaväzujúcimi. Takto zronenému, temer v nepríčetnom stave sa nachodiacemu Drábikovi prečítali inkvizítori česky spísané odvolanie bludov a protonotár sa ho opýtal či to všetko vyznáva a k tomu sa priznáva, čo tu dľa jeho slobodnej vôle napísané je. Prisvedčil na to a podpísal vlastnoručne Nicolaus Drábik Strážnicenus mp, ostatní toho prítomní podpísali tú listinu jako svedci. Podpísanúju protonotár oddal jezuitovi. Ostatní povstanúc odišli. Za odchádzajúcim Kalinkom volal Drábik „Clarissime Domine Superatlendem"! (Nenechávajte mne tu, kde pro Boha jdete ? Ďalšie reči Drábikove Kalinka viac nerozumel len počul že úbohý ešte čosi hovoril. Jak sa vrátil Kalinka na svoj byt vyslal svojeho zaťa Michala Prieleského a svojho študenta, aby sa išli podívať čo sa bude s Drábikom diať. Tí aj celú tú hanebnú a ukrutnú popravu videli a všetko Kalinkovi vyrozprávali. Že Kalinku nie pre Drábika sem docitovali, ale že ho za každú cenu chceli odsúdiť a tým úderom zadať smrteľnú ranu evanjelickým cirkvám, jeho správe zvereným ukázalo sa dosť skoro. Okolo šiestej hodiny večer dal si zas arcibiskup Kalinku k sebe do záhrady povolať. Kalinka tam išiel aj s Michalom Prieleským. Arcibiskup sa veľmi blahosklonným ukazoval, vodil Kalinku po záhrade a upozorňoval ho na jej zvláštnosti. Medzi iným ukazoval mu na stene namalovaný obraz Márie s Jezuliatkom vedľa ktorého bola stena dopukaná, ale obraz bol celý. Arcibiskup riekol, že sa to zázrakom stalo, keď sotva bol obraz namalovaný spadli veliké krúpy, stenu poškodili, ale nie obraz .

(pokračovanie v budúcom čísle)

4. októbra t.r. HZDS – ĽS poriadalo po dlhšej odmlke stretnutie občanov s predsedom strany Vladimírom Mečiarom. Po stretnutí sa konala v DK Ilava tlačová konferencia pre novinárov v regióne, na ktorej pán Mečiar prezradil, že už o mesiac si budeme môcť prečítať jeho novú knihu esejí. Pri odchode z DK Ilava Vladimíra Mečiara odprevádzalo približne 200 občanov. -gaš-

V nedeľu 22.10.2000 o 17.00 hod. sme v sále DK privítali i predsedníčku Slovenskej národnej strany pani Annu Malíkovú a poslanca NR SR pána Rastislava Šeptáka.

-ra-

Školský rok sa rozbehol na plné obrátky

Obchodná akadémia v Ilave oznamuje, že aj v tomto školskom roku pokračuje v jazykových kurzoch anglického jazyka v troch vekových kategóriách. Otvorili sme kurz anglického jazyka pre žiakov 3. a 4. ročníkov ZŠ, kurz anglického jazyka pre žiakov 8. a 9. ročníkov ZŠ a kurz anglického jazyka pre dospelých – začiatočníkov. Pri dostatočnom záujme plánujeme otvoriť kurz talianskeho a japonského jazyka. Záujemci sa môžu ešte prihlásiť na tel. č. 0827 / 44 66 507.

Deň študentstva si pripomenieme Dňom otvorených dverí, ktorý sa uskutoční dňa 16. novembra 2000. V tento deň budú študenti obchodnej akadémie návštevníkom školy v čase od 8.00 – do 13.00 hod. prezentovať všeobecno-vzdelávacie a odborné zameranie školy, priestory školy, odborné učebne a sú pripravené aj iné prekvapenia. Touto cestou pozývame všetkých čitateľov, výchovných poradcov, žiakov, rodičov a učiteľov na návštevu Obchodnej akadémie v Ilave.

Dňa 16. novembra sa uskutočnia v Dome kultúry v Ilave imatrikulácie študentov 1. ročníkov obchodnej akadémia. Po oficiálnej časti študenti poriadajú diskotéku. Na prípravu tejto udalosti vynakladajú organizátori – študenti 3. ročníkov a študentská rada nemalé úsilie. Prajeme im preto veľa optimizmu, vzájomného porozumenia a úspešný priebeh celej študentskej akcie.

(mgr. Dana Škultétyová a pedag.kolektív OA)

Bronzové pásmo pre Ilavan

Začiatkom septembra , iba niekoľko dní po obnovení skúšok Slovenského speváckeho spolku Ilavan (po letnej prestávke) dostali sme pozvanie na II. ročník festivalu chrámových speváckych zborov v Nitrianskom Rudne. Tento festival sa konal dňa 24 . 9. 2000 pod názvom „Madvov Pamätník". Organizovalo ho Kultúrne stredisko obce, Obecný a Farský úrad Nitrianske Rudno v spolupráci s Hornonitrianskym osvetovým strediskom v Prievidzi. Nakoľko náš spevokol sa podobných festivalov ešte nezúčastnil, pozvanie sme s potešením prijali. Mená účastníkov festivalu nám dávali možnosť porovnať úroveň nášho snaženia a tiež získať skúsenosti so spevokolami podobného zamerania. Boli sme si vedomí, že podmienky súťaže nás nestavajú do úlohy favorita, predsa sme však vybrané skladby poctivo nacvičovali na predĺžených hodinách skúšok i na mimoriadnej generálke. Festivalu sa okrem Slov. Spev. Spolku Ilavan zúčastnili: Miešaný spev. Zbor z Novej Dubnice, Miešaný spev. Zbor Krivá, Cirkevný spev. Zbor Glória Nitra a Spevácky zbor Fraňa Madvu Nitrianske Rudno. Naše obavy o dobrú reprezentáciu zvýraznila skutočnosť, že náš spevokol tento festival otváral. Odborná porota po vystúpeniach veľmi kriticky zhodnotila jednotlivé zbory i jednotlivé skladby. Tretie miesto a zisk tzv. „Bronzového pásma" je pre náš spevokol výborný výsledok. Toto ocenenie nás zaväzuje ešte dôkladnejšie pristupovať k nácvikom nových piesní a ku skvalitneniu jednotlivých hlasov.

Ďakujeme našim dirigentkám, že v tak krátkom čase mali pochopenie a ochotu priviesť spevokol k tomuto úspechu. Je chvályhodné, že sa konečne začína rozvíjať činnosť a spolupráca i mladých amatérskych súborov. Za to patrí poďakovanie i organizátorom tohto festivalu z Nitrianskeho Rudna, ktorí nás pozvali na III. ročník spomínanej súťaže chrámových speváckych zborov v roku 2001. Pozvanie sme s vďakou prijali.

Š. Madarász

Kultúrne stredisko obce, Obecný úrad a Farský úrad v Nitrianskom Rudne, Hornonitrianske osvetové stredisko Prievidza u d e ľ u j u

PAMÄTNÝ LIST

Mestskému spevokolu ILAVAN z Ilavy

za účasť na II. ročníku festivalu chrámových speváckych zborov

MADVOV PAMÄTNÍK

starosta obce — predseda poroty

Nitrianske Rudno 24.9.2000

Obrovská tekvica rodiny Podhájských priťahovala oči návštevníkov. *foto -gaš-*

Dary zeme

II. Ročník výstavy záhradných produktov

Dom kultúry v spolupráci s Kultúrnou komisiou pri MZ v Ilave usporiadali v dňoch 29.9. –2.10.2000 druhý ročník výstavy záhradkárskych produktov Dary zeme. V piatok popoludní a najmä vo večerných hodinách sa priestory vestibulu DK začali zapĺňať vôňou ovocných a zeleninových plodov dopestovaných v našich záhradkách a záhradkárskych osadách. Teší nás, že pestovatelia si našli čas a mali záujem zviditeľniť výsledky svojej práce. Výstavy sa zúčastnili zástupcovia všetkých záhradkárskych osád na území mesta a jeho častí, naviac svoje produkty priniesli i občania rodinných domov. Nainštalovaná výstava vábila nielen naše chuťové zmysly ale lahodila i oku každého návštevníka. V sobotu a v nedeľu si ju mohla pozrieť široká verejnosť a v pondelok v dopoludňajších hodinách ju navštívili žiaci našich škôl. Porota, ktorá mala vybrať tie najkrajšie a najvzácnejšie plody nemala ľahkú úlohu. Ocenenie by si zaslúžil každý pestovateľ. V kategórii ovocia si 1. miesto odniesla kolekcia ovocia Miroslava Hoštáka, II. miesto kolekcia jabĺk Jána Šedíka a na III. mieste sa umiestnila kolekcia ovocia Vincenta Valjenta. V kategórii zeleniny si bezkonkurenčne 1. miesto odniesla nádherná tekvica rodiny Podhájských, II. miesto mrkva Anny Bajzovej a na III. mieste sa umiestnila krásna paprika rodiny Jarolímových. Vystavované produkty po skončení výstavy venovali deťom do Detského domova rodina Jarolímová, Demeterová, Pecháček Ľubomír, Heisar Jozef, Ing. Stanislav Janúšek, Bajzová Anna, Ing. Rexová Jarmila, Riecka Anna, Paholková Dagmar. Komisia pre kultúru a vzdelávanie a pracovníci DK Ilava ďakujú všetkým vystavovateľom a pestovateľom za ich účasť a pomoc pri organizovaní výstavy a už dnes sa tešia na jej ďalší ročník. –ra-

Zberateľská burza

Dňa 14.10.2000 sa uskutočnila v Dome kultúry v Ilave tradičná zberateľská burza, na ktorej sa prezentovali zberatelia s rôznym zberateľským záujmom. Najviac boli zastúpené zbierky známok, pohľadníc a mincí. Stretlo sa tu aj veľa milovníkov starožitností, ktoré môžu i dnes vhodne doplniť moderný nábytok. Mnohé vzácne staré predmety a zbierky, ktoré tu mali možnosť návštevníci obdivovať, kúpiť si alebo vymeniť, pripomínali rôzne obdobia našich dejín a kultúry. Zberateľom preto patrí vďaka, že sa starajú o ich zachovanie pre ďalšie generácie. Aj my ostatní by sme si mali viacej ceniť hodnotu starožitností, ich historickú cenu a mali by sme vedieť chrániť ich bohatstvo. Teším sa na ďalšie stretnutie na tomto zaujímavom podujatí.

Z.P.

Preberáme z dennej tlače

(Pravda, sobota 30. Septembra 2000)

V tieni paragrafov

POŽIAR.

Vo štvrtok v noci začala horieť maringotka v areáli firmy Agrostrážov v Zliechove (okr. Ilava). Po uhasení požiaru našli vnútri uhorené telo 35. ročného Jána L., z okresu Kysucké Nové Mesto. Znalec z odboru požiarnictva stanovil ako predbežnú príčinu požiaru zapálenie od ohorku cigarety.

Pozn.: Je skutočnosť že sa ochladilo a mnohí fajčiari si svoju cigaretu neodpustia ani v posteli. Uvedený požiar nás varuje. Fajčiari ! Nezabudnite číslo telefónu je 150 !

(I. Bagin)

SECOND HAND
Lacné odevy

Príďte si k nám nakúpiť
za najnižšie ceny na celom POVAŽÍ !!!

Dovoz tovaru: NÓRSKO, HOLANDSKO, V.BRITÁNIA, USA, CANADA, AUSTRÁLIA

KDE ? **PRUSKÉ** (na námesti vedľa cukráme)

Vždy nový tovar podľa ročného obdobia.
Pre mladých aj skôr narodených !!!

KAŽDÝ DEŇ NOVÝ TOVAR !!!

Tlačiareň "EKONOM"

ul. J. L. Bellu 121/7, 019 01 ILAVA
Tel./fax: 0827-4465 659, e-mail: ekonom@psg.sk

VYRÁBA:

- *vizitky*
- *oznámenia (svadobné, promočné, maturitné, úmrtné)*
- *hlavičkové papiere*
- *poštové poukážky*
- *letáky, plagáty (do formátu A3)*
- *rôzne druhy tlačív (dla vzoru)*

Otváracie hodiny: Pondelok - Piatok
7.00 - 12.00 hod.
13.00 - 15.00 hod.

Beh Terryho Foxa

CVŠ v spolupráci so školami a Mestským úradom pripravilo už 4. ročník Behu Terryho Foxa, dňa 6.10.2000. Štart a cieľ bol na ul. Medňanskej pri I. ZŠ v Ilave. Trať dlhá 2 km pre starších a 1 km pre mladších viedla cez ulicu Medňanskú na Lašteky a späť. Behu sa zúčastnili i deti MŠ a OŠ v Ilave. Maratón nádeje prešli i niektorí občania mesta. Na výskum proti rakovine sa vybralo celkom 2.500,- Sk z toho Mestský úrad venoval 1000 Sk a občerstvenie . Ceny pre víťazov venovala I. stavebná sporiteľňa a Okresný úrad- odbor školstva v Ilave.

A.B. , riad. CVČ Ilava.

Behu Terryho Foxa sa zúastnili mladí i starší.

foto -gaš-

Cukráreň HANKA Espresso v Pruskom vás pozýva do príjemného prostredia na posedenie pri chutnej káve a dobrom zákusku. Ponúkame široký sortiment cukroviniek, zákuskov, torty, ovocné a zmrzlinové poháre. Prijímame objednávky cukrárenských výrobkov na posedenia, rodinné a spoločenské oslavy.

(č.t. 09 05 55 28 05)

89,1
RÁDIO DÚHA
dúha, ktorá vyšla pre Vás

Centrum voľného času

v Ilave, pozýva ženy na

KALANETIKU

vždy vo štvrtok o 17.00 hod. Cvičenie posilňuje svalstvo udržuje pružné kĺby zbavuje bolestí chrbtice cvičiť môžete v každom veku.

Dievčatá a ženy každého veku !
Chcete urobiť niečo pre seba ?
Čo ? Príďte si zacvičiť KALANETIKU
Kedy ? Každý pondelok a štvrtok o 18.30 hod.
Kam ? do telocvične I. ZŠ ul. Medňanská v Ilave.
So sebou si prineste cvičebnú podložku (karimatku, deku ....) a športovú obuv na prezutie.
Teší sa na vás cvičiteľka Anna Matejová

Zúčastnite sa referenda !

SNS
VAŠA STRANA

REFERENDUM JE NAJVYŠŠÍ PREJAV DEMOKRACIE. REFERENDUM JE VAŠE PRÁVO, VYUŽITE HO VO SVOJ PROSPECH. JE JEDNO, AKO BUDETE HLASOVAŤ. VOĽTE PODĽA SEBA !

Ing. Rastislav ŠEPTÁK
poslanec NR SR za SNS

Volejbalisti v oblastnej súťaži MIX – ov

Volejbalové družstvo TJ Sokol Ilava odohralo 19.10.2000 1.kolo oblastnej súťaže mixov okresov Púchov, Pov.Bystrica a Ilava v telocvični ZŠ Ladce. Turnaja sa zúčastnil miestny TJ Tatran Ladce a taktiež Vojus Pov.Bystrica. Za družstvo Ilavy nastúpili : Milan Pagáč, Mário Hrubý, Roman Cíbik, Iveta Kobelová, Juraj Kobela a Janka Kobelová. Po troch slabších úvodných setoch sa prejavila väčšia skúsenosť družstva a jednotlivé sety sme uhrali do víťazného konca.

Zápasy sa skončili s nasledovnými výsledkami :

TJ Sokol Ilava : Vojus Pov.Bystrica 2 : 0 (25:23, 25:13)

TJ Sokol Ilava : TJ Tatran Ladce 2 : 0 (25:17, 25:22)

Týmto výsledkom sme postúpili do 2. kola súťaže. Všetko okolo volejbalového oddielu nájdete na internetovej adrese : www.ilavavolejbal.miesto.sk. (mh)

Tréningy volejbalového oddielu

Pozývame všetkých , ktorí si chcú s nami zašportovať na tréning volejbalového oddielu, ktorý sa koná v utorok od 18.00 – 20.00 hod. a v piatok od 19.30 – 21.30 hod. na I. ZŠ Ilava, ulica Medňanská .

Milan Pagáč, vedúci VO

Cezpoľný beh

Olympijský rok 2000 sa začal veľkými športovými udalosťami i v CVČ Ilava, ktoré je sídlom OR SAŠŠ v Ilave. V mesiaci september pripravili okresné kolo cezpoľného, v mesiaci október krajské kolo a majstrovstvá SR v cezpoľnom behu pre ZŠ a SŠ.

Okresné kolo cezpoľného behu ZŠ a SŠ sa konalo v Dubnici nad Váhom 27. 9. 2000.

Výsledky :

žiaci ZŠ : 2 000 m

1. Lukáš Batla OŠG Dubnica s časom 6 : 10
2. Tomáš Maník ZŠ CII. Dubnica 6 : 13
3. Marcel Šlesárik ZŠ C II. Dubnica 6 : 15

žiačky ZŠ – 1 000 m

1. Ľuba Klobučníková ZŠ C I. Dubnica 4 : 21
2. Alexandra Gábelová ZŠ Part. Dubnica 4 : 30
3. Hana Gregorová ZŠ C III. Dubnica 4 : 32

študenti SŠ – 4 000 m

1. Michal Luhový SPŠ Dubnica 10 : 34
2. Martin Plešivčák Gymnázium Dubnica 10 : 41
3. Stanislav Bočinec Gymnázium Dubnica 10 : 46

študentky SŠ - 2000 m

1. Petronela Kadlicová SPŠ Dubnica 7 : 11
2. Magdaléna Števicová SPŠ Dubnica 7 : 18
3. Bročková Zuzana Gymnázium Dubnica 7 : 31

Hodnotenie školských družstiev :

Žiaci ZŠ :

1. ZŠ C II. Dubnica nadVáhom 5 bodov
2. 8 r. Gymn. Dubnica 10 bodov
3. ZŠ Mikušovce 12 bodov

Študenti SŠ :

1. Gymnázium Dubnica 5 bodov
2. SPŠ Dubnica 6 bodov

Žiačky ZŠ :

1. ZŠ Partizánska Dubnica 7 bodov
2. ZŠ C I. Dubnica 9 bodov
3. ZŠ C III.Dubnica 10 bodov

Študentky SŠ

1. SPŠ Dubnica 3 body
2. Gymn. Dubnica 7 bodov

Výsledky krajského kola cezpoľného behu zo dňa 4.10.2000, Dubnica nad Váhom:

I. kat. žiaci ZŠ - 2000 m

1. Jozef Repčík ZŠ Brez. Pod Bradlom 7 : 05
2. Lukáš Gereg ZŠ Komenského Púchov 7 : 13
3. Martin Tehlárik OŠG Trenčín 7 : 16

Družstvo žiakov :

1. ZŠ Komenského Púchov 8 bodov
2. ZŠ Brezová pod Bradlom 9 bodov
3. OŠG Trenčín 20 bodov

Žiačky ZŠ – beh na 1000 m

1. Lucia Siranová OŠG Trenčín 4 : 02
2. Michaela Pevalová ZŠ Odborár N.Mesto 4 : 06
3. Júlia Masaryková – OŠG Trenčín 4 : 10

Družstvá žiačok :

1. OŠG Trenčín 4 body
2. III. ZŠ Prievidza 22 bodov
3. ZŠ Partizánska Dubnica 24 bodov

Študenti SŠ – 4 000 m

1. Martin Masár OŠG Trenčín 15 : 07
2. Ľubomír Juriga SOU Letecko.oprav. TN 15 : 08
3. Andrej Stručka Chem. Priem. Nováky 15 : 11

Družstvá študentov

1. OŠG Trenčín 7 bodov
2. SOU Pov.Bystrica 15 bodov
3. SOU Letecko oprávarske TN 17 bodov

Študentky SŠ – 2000 m

1. Mária Kyselicová OŠG Trenčín 7 : 35
2. Vagašová Michaela OŠG Trenčín 8 : 15
3. Veronika Daňová OŠG Trenčín 8 : 32

Družstvá študentiek :

1. OŠG Trenčín 3 body
2. SOU Pov.Bystrica 10 bodov
3. Gymnázium Prievidza 13 bodov

Majstrovstvá Slovenskej republiky ZŠ a SŠ v cezpoľnom behu, dňa 8.-12.10.2000 v Dubnici nad Váhom :

žiaci 2 000 m

1. Jozef Repčík ZŠ Brezová pod Bradlom 6 : 58
2. Daniel Novota ZŠ Uhlisko Banská Bystrica 7 : 00
3. Miroslav Grull ZŠ Bernolákova Šurany 7 : 01

žiačky – 1 000 m

1. Renáta Váňová II. ZŠ Holič 3 : 51
2. Jana Veselovská ZŠ Liptovská Nižná 3 : 53
3. Jana Čillíková OŠG SNP 54.

Študenti SŠ – 4 000 m

1. Magyar Imrich SPŠ Dvory n.Žitavou 13:56
2. Ondek Kamil SG Popr.Košice 14:02
3. Urban František Gymn.Bilíkova Bratislava 14:04

študentky SŠ :

1. Alena Játiová OP Poprad 7 : 40
2. Katarína Lovrantová Gymn. Tajov. B.Bystrica 7 : 47
3. Kyselicová Mária OŠG Trenčín

1. Gymnázium Bílikova Bratislava 17 bodov
2. OŠG Banská Bystrica 17 bodov
3. Športové gymnázium Košice 18 bodov

Žiačky ZŠ :

1. OŠG Trenčín 13 bodov
2. OŠG SNP 54 Banská Bystrica 19 bodov
3. ZŠ Šmeralova Prešov 23 bodov

Študentky SŠ :

1. OŠG Trenčín 9 bodov
2. Športové gymnázium Košice 9 bodov
3. Hotelová a obchodná akadémia Brezno 22 bodov

Všetkým víťazom srdečne gratulujeme .

taj. OR SAŠŠ

Tenisové mužstvo Sokol Ilava zľava : Miroslav Stacho,m Dušan Mišík, Braňo Horák,v podrepe RadoCabaj, Peter Mišík, chýba Roman Cíbik

Dňa 22.9. 2000 sa zúčastnili tenisti Sokola Ilava celoštátneho tenisového turnaja veteránov v Bratislave. Ilavský tenis reprezentovali vo vekovej kategórii 35+ Cíbik Roman a 40+ Dušan a Peter Mišíkovci. Najlepšie si počínal Peter Mišík, keď premožiteľa našiel až vo finále , kde podľahol Petrovi Karlíkovi zo spojov Bratislava 6 :3 , 6 : 1. Vo štvorhre Roman Cíbik spolu s Dušanom Mišíkom v semifinále podľahli neskorším víťazom turnaja Petrovi Mišíkovi a Petrovi Karlíkovi.

ILAVSKÝ MESAČNÍK

Kultúrnospoločenské noviny obyvateľov mesta Ilava. Vydáva Mestský úrad Ilava. Adresa redakcie: Dom kultúry Ilava, Ul. farská, tel. 0827/ 44 65 469, šéfredaktor **Milan Pagáč**, zástupkyňa **Anna Riecka**. **Elektronická sadzba** : redakcia Ilavský Mesačník Ilava. **Tlač**: Ekonóm Ilava. **Číslo povolenia :** SK OMT - 16. Rozširuje DK Ilava.

ILAVSKÝ MESAČNÍK

11

KULTÚRNOSPOLOČENSKÉ NOVINY OBYVATEĽOV MESTA ILAVA

ROČNÍK VI. NOVEMBER 2000 CENA 1 Sk

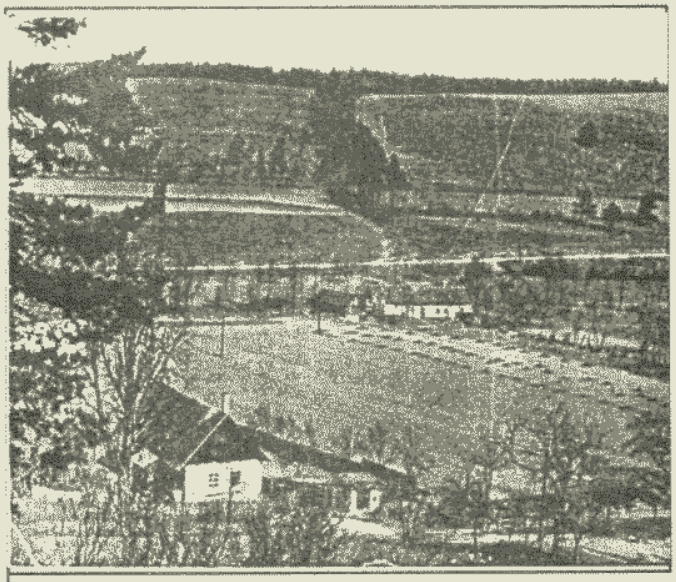

Na fotografickej snímke je záber na starú horáreň a časť pozemkov , kde dnes stojí sídlisko Skala. Starší Ilavčania si na to ešte pamätajú. Nás mladších zaujala hlavne pracovitosť ilavských roľníkov, ktorí príkladne udržiavali čistotu pasienkov na Laštekoch.

Letecká snímka dnešného sídliska Skala.

Úsek Bratislava – Ladce otvorený

Najviac rizikové miesto dopravných nehôd otvorením diaľnice „neexistuje"

Ladce – Diaľničný úsek Ilava – Ladce v dĺžke 8,4 km bol posledným, ktorý bol v oboch smeroch uvedený do prevádzky vo štvrtok 9. novembra. Minister dopravy, spojov a telekomunikácií SR Jozef Macejko na slávnostnom ceremoniáli poďakoval všetkým, ktorí sa zaslúžili o vybudovanie tohto úseku." Od pôvodných plánov až po dnešné zavŕšenie realizácie prešlo neuveriteľných pätnásť rokov," povedal minister, ktorí po požehnaní prestrihol slávnostne pásku a otvoril diaľničný úsek Ilava – Košeca. Investorom stavby bola Slovenská správa ciest Bratislava a projektantom Dopravoprojekt, a.s. , Bratislava. Na našu otázku, kedy sa začne s výstavbou úsekov Ladce – Sverepec a Sverepec – Vrtižer, nám J. Macejko povedal : „Tieto úseky sú jednou z priorít v budovaní diaľníc na Slovensku. Úsek Ladce – Sverepec rieši podľa mňa jednu z najhorších cestných častí na Slovensku v tomto koridore. Následne by mal ísť do výstavby ďalší úsek. Experti rokujú a v časovom horizonte dvoch –troch mesiacov by malo byť uzavreté, ktorý variant bude schválený. Potom by malo prísť k samotnému spracovaniu technických záležitostí a príprave realizácie. Úsek Sverepec – Vrtižer je jedným z kritických bodov diaľnice." Zaujímala nás aj odpoveď na spustenie púchovského privádzača. „ Kompletne ukončený by mal byť v roku 2003, aj keď našou snahou je dokončiť ho o rok skôr. Dúfam, že sa nám to podarí ," skonštatoval J. Macejko. Novootvorený úsek by mal prispieť k zníženiu nehodovosti, pretože cesta I / 61, ktorá bola diaľnicou premostená, patrila doteraz k najrizikovejším miestam v počte dopravných nehôd.

/Obzor 14.11.2000/ (mk)

Vážení čitatelia

Po šiestich rokoch sme začali spracovávať sadzbu a grafiku Ilavského mesačníka priamo v redakcii. Vďačíme za to nášmu vedeniu a poslancom mestského zastupiteľstva, ktorí nám umožnili zakúpenie techniky. Samozrejme, že nechceme sklamať ich dôveru, ale začiatky (ako sami poznáte) sú veľmi ťažké. Septembrové a októbrové číslo sme pripravovali sami priamo v redakcii. Chceme sa ospravedlniť za zmeny spôsobené grafikou ako aj korektúrou článkov a zároveň chceme sľúbiť postupné skvalitňovanie IM k našej ,ale hlavne vašej spokojnosti. Na vzájomnú spoluprácu sa teší

Vaša redakcia

Preberáme z dennej tlače

Denník Pravda , sobota 18.11.2000

Požiarnické mercedesy

Tri špeciálne upravené automobily značky Mercedes prevzali v piatok požiarnici z okresov Trenčín, Ilava a Bánovce nad Bebravou. Vozidlá požiarnej záchrannej služby budú využívať najmä na zásahy pri dopravných nehodách. Vybavené sú zariadením na vyslobodenie osôb zo zdeformovaných vozidiel, poskytnutie predlekárskej pomoci zraneným, ale aj na hasenie menších požiarov a zachytenie unikajúcich ropných produktov. Každé z vozidiel stálo aj s výbavou asi tri milióny korún, ale pomôžu zachrániť neporovnateľne vyššie hodnoty. Len za desať mesiacov tohto roku zasahovali požiarnici Trenčianskeho kraja pri 437 dopravných nehodách, pri ktorých poskytli pomoc 319 osobám a uchránili majetok za vyše 15 miliónov Sk.

Trenčín, mk

Preberáme zo zahraničnej tlače

Pondelok, 16.10.2000,Kisalfold

Zo spomínania a ochrany pamiatky, kultúrna spolupráca

Nadácia G.Barossa v meste Gyor a mesto Ilava pred nedávnom vyhlásili súťaž v maľbe a kresbe detí v oblasti ochrany zdravia a bezpečnosti pri doprave. Na medzinárodnú súťaž prišlo 800 prác, z ktorých 80 najlepších vystavili v Gyori, vo Výchovnom centre – bývalá škola Ortutay. Z príležitosti otvorenia výstavy navštívila naše mesto delegácia z Ilavy, ktorá rokovala s pedagógmi, ktorí ich prijali na škole, o možnostiach ďalšej spolupráce. Na obrázku vidieť práce, ktoré „hovoria

Oznam

Oznamujeme obyvateľom mesta, ktorí majú záujem o vykonanie kominárskych prác, že tieto služby vykonáva pre naše mesto Miroslav Zuzík, bytom Zubák. Práce si môžete objednať telefonicky na č. 0825 / 468 30 87 , 0903 / 214 742

Obvodné oddelenie Policajného zboru v Ilave informuje

V mesiaci október 2000 OO PZ zaznamenalo nasledovné trestné činy :

• • •

Pre trestný čin krádeže a poškodzovania cudzej veci je vykonávané policajné preverovanie proti doposiaľ nezistenému páchateľovi, ktorý dňa 2.10.2000 od 15.30 h. do 07.45 h. nasledujúceho dňa vykonal krádež do rekreačnej chalupy v katastrálnom území obce Horná Poruba, časť zvaná Smrčkov laz. Presne nezisteným predmetom vylomil okno na uvedenej rekreačnej chalupe a tak vnikol do objektu, z ktorého odcudzil krovinorez, motorovú pílu a ďalšie rôzne zariadenia, čím spôsobil majiteľovi škodu vo výške cca 60.000,- SK.

• • •

Nezistený páchateľ dňa 24.9.2000 v čase od 22.00 h. do 06.00 nasledujúceho dňa vykonal krádež vlámaním do predajne Jednota Pruské tým spôsobom, že zo zadnej časti uvedenej predajne na nádvorí rozpílil ochrannú mrežu na okne kancelárie a následne vnikol do tohto objektu. Zo skladových priestorov odcudzil rôzne druhy alkoholických nápojov a cigariet, čím spôsobil Jednote SD Trenčín škodu vo výške 22.600,- Sk.

• • •

Pre trestný čin krádeže a porušovania domovej slobody je vykonávané policajné preverovanie proti páchateľom z Dubnice nad Váhom, ktorí dňa 15.8.2000 v čase od 17.00 h. po vzájomnej dohode prišli na osobnom mot.vozidle do obce Košecké Podhradie, kde sa v minulosti podieľali na rekonštrukcii rodinného domu občianky. Po príchode k uvedenému rodinnému domu, nakoľko mali vedomosť, že majiteľka sa v tom čase doma nenachádza, využili jej neprítomnosť a po konštrukcii vyliezli na balkón rod. domu, kde následne vytlačili balkónové dvere a tak vošli do priestorov rodinného domu, odkiaľ odcudzili alkoholické nápoje v celkovej hodnote 2.250,- SK.

• • •

Pre trestný čin útoku na verejného činiteľa, násilia proti skupine obyvateľov a jednotlivcovi a porušovania domovej slobody je vykonávané policajné preverovanie proti občanovi z Dubnice nad Váhom. Menovaný dňa 5.10.2000 v čase o 18.00 h. prišiel do obce Košeca do dvora rodinného domu majiteľky, od ktorej požadoval určitú finančnú čiastku s tým, že peniaze mu dlhuje jej manžel. Majiteľka mu odmietla uvedenú čiastku poskytnúť s tým, že nech si uvedený problém rieši s jej manželom, na čo menovaný reagoval tým spôsobom, že sa začal vyhrážať fyzickou likvidáciou. Po privolaní hliadky a jeho následnom zaistení zaútočil i na službu konajúceho policajta.

• • •

Pre trestný čin násilia proti skupine obyvateľov a proti jednotlivcovi je vedené policajné preverovanie proti občanovi z obce Pruské. Menovaný sa dňa 6.10.2000 v čase od 20.00 h. vo dvore svojho rodinného domu vyhrážal fyzickou likvidáciou svojej manželke, dcére a synovi.

• • •

Pre trestný čin neoprávneného používania cudzieho mot. vozidla a pokusu krádeže je vedené policajné preverovanie proti občanovi z obce Bohunice. Menovaný dňa 8.10.2000 v čase o 21.00 h. prišiel do areálu firmy Adop Ilava, kde brigádnicky pracoval. V uvedenej firme sa pokúsil o krádež cementu, kde následne však bol nakoniec prichytený majiteľom uvedenej firmy. Ďalším preverovaním bolo zistené, že tento páchateľ u predchádzajúceho zamestnávateľa v kameňolome Tunežice vykonal na pridelenom nákladnom mot. vozidle neoprávnenú jazdu do mesta Púchov, čím naplnil skutkovú podstatu trestného činu neoprávneného používania cudzieho mot.vozidla.

(pokračovanie na str.3)

(pokračovanie zo str.2)

Pre trestný čin násilia proti skupine obyvateľov a proti jednotlivcovi je vedené trestné stíhanie proti občanovi z obce Bolešov. Menovaný mal dňa 9.10.2000 o 19.50 h. konflikt v rodinnom dome so svojou matkou s ktorou býva v spoločnej domácnosti. S nožom v ruke sa jej vyhrážal fyzickou likvidáciou.

• • •

Pre trestný čin násilia proti skupine obyvateľov a proti jednotlivcovi a porušovania domovej slobody je vedené trestné stíhanie proti občanovi z obce Košeca. Menovaný dňa 12.10.2000 v čase o 14.45. h. prišiel do dvora rodinného domu svojej susedky so sekerou v ruke, ktorej sa vyhrážal fyzickou likvidáciou. Následne sekerou rozbil výplň na okne a poškodil dvere vedúce do rodinného domu. Uvedeným konaním spôsobil škodu na zariadení vo výške 500,- Sk.

• • •

Pre trestný čin násilia proti skupine obyvateľov a proti jednotlivcovi je vykonávané policajné preverovanie proti páchateľke z obce Bohunice. Menovaná sa dňa 13.10.2000 vo večerných hodinách vyhrážala zabitím svojmu manželovi s nožom v ruke. Pri uvedenom konflikte manžela taktiež bodla kuchynským nožom do dolnej končatiny.

• • •

Pre trestný čin porušovania domovej slobody a krádeže je vykonávané policajné preverovanie proti občanovi z obce Ladce. Menovaný dňa 11.10.2000 v čase o 17.00 h. prišiel k rodinnému domu

• • •

ďalšieho spoluobčana v obci Ladce. Po príchode ku vchodovým dverám tieto vytlačil a následne sa dostal do objektu rodinného domu. Z miestnosti kuchyne odcudzil prsteň zo žltého kovu a poltopánky, čím spôsobil majiteľovi škodu vo výške 4.500,- Sk.

• • •

Doposiaľ neznámy páchateľ dňa 23.10.2000 v čase od 17.30 h. do 10.00 h. nasledujúceho dňa vykonal krádež vlámaním do rekreačnej chatky v katastrálnom území mesta Ilava, časť Iliavčanska dolina. Po príchode k uvedenej chatke presne nezisteným predmetom vylomil vchodové dvere a následne z objektu chatky odcudzil rôzne zariadenia a potraviny, čím spôsobil majiteľovi škodu vo výške 3.100,- Sk. Skutok bol kvalifikovaný ako trestný čin krádeže.

• • •

Pre trestný čin krádeže je vykonávané policajné preverovanie proti doposiaľ nezistenému páchateľovi, ktorý dňa 25.10.2000 v čase od 20.30 h. do 12.00 h. nasledujúceho dňa vykonal krádež vecí z pivnice rodinného domu v obci Pruské. Do tohto objektu sa páchateľ dostal cez neuzatvorené okno a následne z pivnice odcudzil bicykel, elektrickú rozbrusovačku, horáky na opaľovanie a elektrickú pílu, čím spôsobil majiteľovi rodinného domu škodu na odcudzených veciach cca 23.200 ,- Sk.

riaditeľ OO PZ Ilava
Mjr.Miroslav Králik

Matador a.s. – predaj a pneuservis

Upozorňujeme občanov mesta na otvorenie predajne „Matador a.s. – predaj a pneuservis", ktorá je umiestnená v objekte SAD Ilava na ul. Štúrovej. Predajňa ponúka nákladný i osobný pneuservis, zimné plášte všetkých druhov, nákladné a letné plášte, duše, disky a rôzne iné automobilové doplnky. Otváracie hodiny : Pondelok – piatok od 8.00 hod. – 16.00 hod. Bližšie informácie na č.t. 0827 / 44 64 714.

Ako sme hlasovali v referende

Referendum je formou priamej demokracie, ktorá poredstavuje rozhodovanie občanov priamym hlasovaním o ústavnopolitických alebo zákonodarných otázkach. Z výsledkov referenda vidieť, ako sme uvedenú formu priamej demokracie využili dňa 11.11.2000 v našom meste a v okrese Ilava, pri hlasovaní o otázke, ktorú mnohí po prvom prečítaní ani nepochopili.

Ing. Anton Vanko

	Počet oprav. voličov	Počet vyd. hlas.lístkov	Počet hlasov „ÁNO"	%zúčast. voličov
Ilava okrs.1	855	314	305	36,73
2	1.016	411	394	40,45
3	783	310	298	39,59
4	922	361	330	39,15
5	515	229	216	44,47
6	93	48	43	51,61
Ilava SPOLU	**4.184**	**1.673**	**1.586**	**39,99**
Bolešov	1.074	437	408	40,69
Bohunice	585	315	300	53,85
Borčice	296	149	137	50,34
Červený Kameň	589	204	194	34,63
Dubnica n/V	18.874	5.862	5.582	31,06
Dúlov	709	302	270	42,60
Horná Poruba	819	512	492	62,52
Kameničany	355	160	154	45,07
Košeca	1.880	839	795	44,63
Koš. Podh. spolu	829	534	507	64,41
Krivoklát	222	83	77	37,39
Ladce	1.995	859	807	43,06
Mikušovce	741	399	386	53,85
Nová Dubnica	9.695	3.027	2.871	31,22
Pruské	1.518	599	550	39,46
Sedmerovec	303	159	145	52,48
Slávnica	456	146	145	32,02
Tuchyňa	562	260	241	46,26
Vršatecké Podh.	195	99	92	50,77
Zliechov	522	341	326	65,33
Okres SPOLU	**46.403**	**16.959**	**16.065**	**36,55**

Rekonštrukcia námestia pokračuje. Aj nefunkčná fontána je už iba spomienkou.

Záznamy starej Ilavy

V poslednom Ilavskom mesačníku sme vybrali zo starých záznamov pobyt ilavského evanjelického biskupa v Bratislave, kde ho chceli usvedčiť zo sprisahania, ale Joachim Kalinka všetky obvinenia odvrátil. V závere pobytu v Bratislave bol hosťom u arcibiskupa. Po prepustení odišiel Kalinka z Bratislavy domov. Celá cesta je podrobne opísaná. Dňa 7.mája 1672 večer cestujúc cez Starú Turú a Lubinu dorazil do Bziniec k farárovi Jehenerovi. Tu aj nocoval a ráno šiel na rannú kázeň a potom cestoval ďalej cez Nové Mesto a Kochanovce a okolo poludnia došiel do Trenčína. Na moste ho zastavili nemeckí vojaci a pýtali sa ho : Odkiaľ. Kam?" Zastavil sa aj u trenčianskeho farára, ktorý keď počul o príchode Kalinku hneď vstal, kázal pokrmy odniesť a nachystať teplé a bežal prichádzajúcemu v ústrety. Ráno 9. mája došiel Kalinka do Ilavy. Sprevádzaný s Michalom Prieleským, na fare ho uvítal richtár a obecný úrad s mnohými mešťanmi. Po jejich odchode vyrozprával domácim v krátkosti o svojich utrpeniach a ceste. Toto obdobie je poznačené neustálym nepokojom , čoho dôkazom sú aj nasledovné záznamy.

Dňa 26. mája 1672 v deň vstúpenia Krista Pána na nebe, kde sa jarmok vydržiaval v Ilave, práve keď Kalinka s rodinou sedel pri obede dobehol z Košece posel s novinou, že k seniorovi došlo asi 40 nemeckých vojakov a tam vo fare sa ubytovali. Na druhý deň 27. mája do Ilavy okolo 8. hodiny rannej Živčic pri mostku pri trubačovi zastal, dal zavolať pána Pajora a richtára, oznamujúc jim, že zýtra přijde Vikár s rozkazom Jeho Cis. Král. Veličenstva sem do Ilavy okolo 7. hodiny ráno, aby kostol zaujal. Aby tedy richtár mešťanom dal na známosť, aby všetci doma boli a očakávali príchod Vikára a jeho sprievodu, a aby si zavčasu rozmysleli čo majú urobiť aby neboli nalezení odporujúcimi vôli cisárovej, lebo že tu už sú nemeckí vojáci. Lebo keby neboli snáď naklonní uposlúchnuť, aby zanechajúc tu svôj protest odišli. Keď to povedal, šiel znovu do Košece. Dňa 28. mája v sobotu pred nedelou exandi – okolo hodiny 7 mej jakoto bol oznámil Živčic, doviezli sa znovu do fary Ilavskej na koči Vikár a Živčic v sprievode viac plebánov. Zastanúc pred farou vyslali hajdúcha ku Kalinkovi . Keď Kalinka hajdúcha cez okno videl vyšiel ven a príchodzím podajúc ruku, riekol jim, aby dnu vkročili. Šli tedy všetci za Kalinkom, ale žiaden z nich ani slovo nehovoril, len Vikár sa spýtal Kalinku jako sa má. Ten mu riekol že dobre. Na to jich ponúkal aby sa usadili. Vikár ale sa pýtal, či je to miesto kdeby mohol s Kalinkom o samote hovoriť. Kalinka riekol, že je a ukázal rukou na svoju izbu, do ktorej oba vkročili. Na ponúknutie, aby si sadol povedal Vikár, že stojačky vyloží Kalinkovi to máličko čo má naložené vyložiť mu. A hneď začal takto:" Bezpochyby ste sa dozvedeli, že Osvietený a Najdôstojnejší pán kancelár Krajinský v Trenčianskych Tepliciach od pár dní kvôli uzdraveniu sa zdržuje. Ten mi rozkázal povedať vám, že sa diví, že ste sa opovážili bez vedomia Jeho Výsosti a jeho výsosti arcibiskupovej, z Prešporku odejsť a sem na túto faru sa vrátiť. Keď citovaní koľko ich koľvek bolo ani jeden sa neopovážili to urobiť. Ponevádž je to veľmi prejudiciosné, a ponevádž nadto ešte z iných výstupkov ste obžalovaný, nemôže sa iné stať než sa znovu musíte vrátiť do Prešporku a tam áreštovaný budete. Lebo jestli ste aj niečo na prepustenie podobného obdržali, to ponevádž lstivým spôsobom, obsiahnuté bolo, je neplatné. Mne ale musíte odpustiť, že Vám toto vykladám. Lebo poslova povinnosť je ,aby to, čo sa mu naložili, oznámil, čokolvek a jakékolvek by to bolo. Na to odpovedal Kalinka, kázal ten mi kázal aj odísť. Ani som neodišiel bez vedomia arcibuskupového, ale ovšem s jeho vedomím prišiel som na miesto mojej rezidencie a on mi dal aj požehnanie, urobiac kríž nademnou. Ani s oklukami lebo dajakým klamom som neobdržal prepustenie, hotový som ho preukázať. Najmilostivejšia resolúcia Jeho posvátneho cisársko královského veličenstva prisvolili na moje prepustenie. Vikár tu pretrhol reč Kalinkovi a riekol. „To sa malo stať cez ruky Osvieteného Kancelára, jako sa to stalo so všetkým citovanými.

Ponuka Mestskej knižnice

Pri aktualizácii knižničného fondu sa pravidelne vyčleňuje multiplicitná a menej čítaná literatúra, ktorá sa postupne vyraďuje. Táto literatúra je dočasne sústredená v priestoroch knižnice a je k dispozícii záujemcom v cene 1,- až 5,- Sk za beletriu, 5,- až 10,- Sk za literatúru náučnú. Pre zberateľov špeciálnych dokumentov môže byť zaujímavé 55. zväzkové dielo V. I. Lenina v plátenej bielošedej väzbe s červenými iniciálami, rok vydania 1981 až 1990, úplne zachovalé v cene 3,- Sk za 1 knihu.

Poďakovanie

Mestská knižnica vyslovuje vďaku Obvodnému oddeleniu policajného zboru v Ilave za úspešné vymáhanie nevrátených kníh od nezodpovedných členov žijúcich i mimo územia nášho mesta, ktorí nereagovali na bežné upomienky. Knižnici i ďalším používateľom tak umožnili opätovné sprístupnenie zablokovaných kníh a informačných dokumentov.

Kríž v Iliavke opäť na svojom historickom mieste

Prvá zmienka o kríži v Iliavke bola dostupná v roku 1743. V roku 1846 bol kríž vymieňaný za nový, v roku 1934 sa kríž opäť obnovoval a bol na tomto mieste až do roku 1970, kedy nevedno z akých príčin bol preložený za obec. Nezavadzal ani škole, ktorá bola budovaná v roku 1946, ani MNV , ktoré bolo vtedy v Iliavke. Po 30-tich rokoch sa vrátil na svoje pôvodné miesto, ktoré je označené ako historická časť obce aj so zvoničkou postavenou v roku 1909. Občania Iliavky touto cestou ďakujú všetkým sponzorom, ktorí prispeli finančnou čiastkou na výstavbu kríža , ktorí sme aj s ich pomocou mohli osadiť dňa 14.9.2000. Zároveň ďakujeme všetkým prispievateľom na kríž na cintoríne. -V.H.-

DK pozýva :

4.12.2000	Čas vianočný – výstava CVČ Ilava Vestibul DK
5.12.2000	Stretnutie s Mikulášom 16.00 – pred DK Ilava
8.12.2000	Kurz pečenia a zdobenia medovníkov 17.00 – 19.00 hod. DK Ilava
10.12.2000.	Daj Boh šťastia tejto zemi Vianočný koncert súborov z Ilavy
14.-15.12.2000	Vianočné predajné dni Mierové námestie Ilava
15.12.2000	Kurz pečenia a zdobenia medovníkov 17.00 – 19.00 hod. DK Ilava
17.12.2000	Vianočný koncert Spevokolu Ilavan 15.30 hod – Rímsko- katolícky kostol Ilava
26.12.2000	Štefánska Discozábava

Dom kultúry Ilava a centrum voľného času v Ilave poriada

KURZ

PEČENIA A ZDOBENIA

MEDOVNÍKOV

Termín : *8.12.2000 (piatok) a pokračovanie 15.12.2000 (piatok)*

Vždy od 17,00 do 19,00 hod.

Cena kurzu : 130,- Sk

Záujemcovia , hláste sa vopred do 1.12.2000 na t.č. 0827/ 4465469, alebo priamo v DK Ilava v pracovné dni od 8,00 - 15,00 hod.

Na kurz si prineste pero a zápisník !

Výstava kníh spojená s predajom

Od 6.11. do 2.12. 2000 trvá výstava kníh Spolku svätého Vojtecha, ktorá sa koná v Centre voľného času v Ilave. Spolok vydáva knihy, ku ktorým sa môžu čitatelia vždy obrátiť o radu. Propaguje len dobré ľudské vlastnosti a hodnoty, ktoré potrebujeme na to, aby sme mohli šťastne žiť a stavia ich vyššie ako materiálne veci a techniku. Výstava kníh spojená s predajom sa koná v rámci 13. výročia vzniku tohto Spolku a pripomína jeho význam pre kultúrne a duchovné obohatenie nášho národa. SSV má v súčasnosti 111 000 členov a bude naďalej vydávať kresťanskú literatúru. -PZ-

Predvianočná akcia

Kozmetický salón **Woman** oznamuje svojim zákazníkom, že od 1.12. do 31.12. 2000 poskytuje zľavu pri Kompletnom ošetrení pleti farbenie obočia a mihalníc zdarma a výrazné zľavy pri depilácii .
Objednávky na č.t. 0905 634 812

MESTO ILAVA

Vás pozýva na

Vianočné predajné dni

14.12. - 15.12.2000

na Mierovom Námestí v Ilave

Program : 15.12.2000 o 16.30 - Živý betlehem a koledníci z Ilavy

Vychutnajte si vianočnú atmosféru spojenú s nákupom

Mikuláš i tento rok v utorok 5.12. zavíta do nášho mesta aby obdaroval sladkosťami ilavské deti. Už všetci sa nañho tešíme.

MATRIKA INFORMUJE

NARODENIA

Pšeneková Dominika

MANŽELSTVO UZATVORILI :

Hajas Peter a Schillerová Ivana
Bobot Ján a Martinková Janette
Gabčo Jaroslav a Kollárová Erika
Martiš Ľuboš a Valachová Zuzana
Rafaj Jozef a Čuriková Miroslava

BLAHOŽELÁME K JUBILEU

90 rokov - Urbánková Eva
Václavová Jana

80 rokov - Martišová Mária
Vargová Margita

75 rokov - Burza Ján
Kováčová Jana
Pašková Emília
Porubská Anna

NAVŽDY NÁS OPUSTILI :

Janco Jozef
Jakubcová Anna
Kotras Milan

OSPRAVEDLNENIE :

V minulom čísle sme nesprávne uviedli priezvisko zosnulého ako : Milan Bednár, správne malo byť: **Milan Debnár.** Za chybu sa ospravedlňujeme.

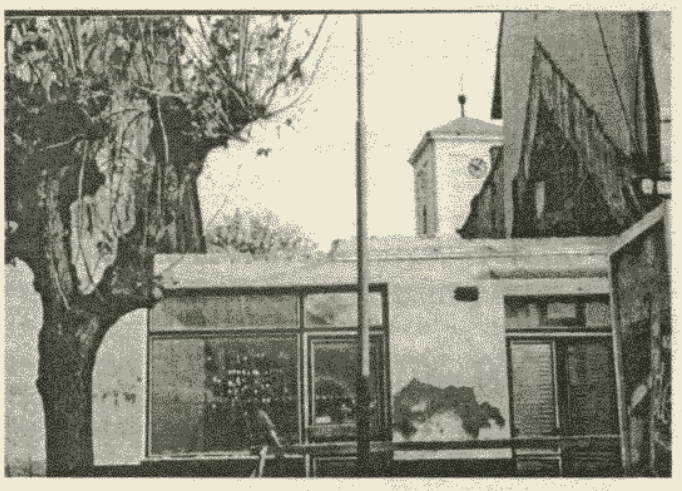

Včera bez strechy,dnes už chýba celý objekt.Napriek kalendáru, počasie stavebníkom praje.Veríme, že cez otvorený priestor sa na vežu dlho pozerať nebudeme.

Pracovné stretnutie

Dňa 14.11.2000 sa uskutočnilo pracovné stretnutie vedúcich odborov okresných úradov a vedúcich oddelení dávok sociálnej pomoci všetkých okresných úradov Trenčianskeho kraja k problematike poskytovania dávok soc. pomoci, peňažných príspevkov na kompenzáciu soc. dôsledkov ZŤP občanov a vybraných ustanovená dotýkajúcich sa poskytovania soc. služieb. Konzultovalo sa o novele zákona č. 195 / 98 Z.z. o soc. pomoci v znení neskorších predpisov, ktorá by mala nadobudnúť účinnosť 1.1.2002. Návrh v časti riešenia hmotnej núdze občana vychádza z potreby prevencie prepadu veľkej časti obyvateľstva pod hranicu chudoby. Aj keď navrhované zmeny zakladajú nároky na štátny rozpočet, je nevyhnutné upraviť podmienky poberania dávok soc. pomoci tak, aby sa výška dávky soc. pomoci aspoň priblížila sumám životného minima. V oblasti kompenzácie sociálnych dôsledkov ZŤP sa navrhuje úprava niektorých peňažných príspevkov na kompenzáciu napr. kúpa motorového vozidla, osobná asistencia, zaobstaranie pomôcky. Toto pracovné stretnutie sa uskutočnilo v priestoroch Domu kultúry Ilava. Vedenie odboru sociálnych vecí v Ilave ďakuje za ich prepožičanie.

Karol Dubčák
ved.odb. soc. vecí

Výskumný ústav hydrauliky

V minulom čísle Ilavského mesačníka sme uverejnili fotografiu výstavby objektu na ulici Pivovarskej, ktorá bude slúžiť pre firmu Apis. Táto firma má sídlo v Turčianskych Tepliciach a zaoberá sa vývojom a výrobou hydraulických mechanizmov. Prevažná časť produkcie je určená na export hlavne na Ázijské trhy, včetne Stredného východu a bývalých štátov Sovietskeho zväzu. V Ilave vzniká divízia, ktorá sa bude zaoberať vývojom. Okrem toho budú v tomto objekte konštrukčné kancelárie a skúšobňa. .

UPOZORNENIE

Technické služby mesta upozorňujú občanov, ktorí nemajú zaplatené poplatky za vývoz pevného domového odpadu, aby si tieto uhradili do 15. 12.2000. Po tomto termíne budú TSM nedoplatky vymáhať súdnou cestou.

Je tu vietor jesenný
Na huncútstva stvorený.
Zlatým stromom stŕha rúcha ...

Slová básne doznievajú ale i otvárajú výtvarnú súťaž „ O zlaté jablko", ktorú každoročne vyhlasuje CVŠ v Ilave . V tomto školskom roku sme siahli po nasledovných témach: Jeseň na papieri a Jeseň v pohári .

Do súťaže sa zapojili zariadenia i školy v našom meste. Vernisáž otvorenia výstavy sa uskutočnila 15. novembra 2000 v DK, kde sú i práce vystavené. Porota v zložení : Ing. D.Gašparová – ved. DK a E. Vavríková z CVČ Ilava starostlivo zhodnotila a vybrala nasledovné práce:

V kat. materské školy : 1. miesto kolektív detí MŠ Ilava
V kat. špec. škôl : 1. miesto kolektív žiakov ŠZŠ Ilava
V kat. ZŠ roč. 1.-4. : 1. miesto kol. žiakov 4. B II. ZŠ Ilava
2. miesto Monika Vranová I.ZŠ Ilava
3. miesto – neudelené
v kat. ZŠ roč. 5.-9. : 1. miesto Filip Tanuška I. ZŠ Ilava
Erika Májošová I. ZŠ Ilava
2. miesto Veronika Melišová I. ZŠ Ilava
3. miesto Zuzka Tichá II. ZŠ Ilava
Radka Matovičová I. ZŠ Ilava

Všetci účastníci obdržali účastnícky list a víťazi boli odmenení diplomom a cenami, ktoré venovali sponzori: Hortus Ilava, Galantéria Lucia Ilava a bufet Fialka pri nemocnici v Ilave.
Všetkým sponzorom ďakujeme.

- Šm.-

Vianočnú výzdobu z kvetinárstva Hortus si budete môcť nielen pozrieť , ale i zakúpiť počas Vianočných predajných dní na námestí .

Program rádia Dúha

PO – PI

6.00 – 10.00 – Modré ráno
10.00–11.00 –Dúhové rytmy
11.00– 12.00 – Spravodajský blesk
12.00–14.00– Dúhové rytmy
14.00–18.00–Farebný koktejl
18.00 – 19.00 – Odkazovač

Pondelok

19.00–21.00–Schody do neba
21.00 – 24.00 – Bezpečná zóna
24.00 – 01.00 - Odkazovač R
01.0 – 06.00 – Hudobný mix

Utorok:

19.00 – 20.00 – Dúha na kolesách R
20.00 – 24.00 – Bezpečná zóna
24.00 – 01.00 – Odkazovač R
01.0 – 06.00 – Hudobný mix

Streda :

19.00 – 21.00 – Nekonečný príbeh
21.00 – 23.00 – V balíku

23.00 – 24.00 – Pre osamelé srdcia
24.00 – 01.00 – Odkazovač R
01.0 – 06.00 – Hudobný mix

Štvrtok :

19.00 – 21.00 – SHL
21.00 – 24.00 – Bezpečná zóna
24.00 – 01.00 – Odkazovač R
01.0 – 06.00 – Hudobný mix

Piatok :

19.00 – 21.00 – 4 dni s Dúhou
21.00 – 23.00 – ODC
23.00 – 02.00 – Bezpečná zóna
02.00 – 03.00 – Odkazovač R
03.00 – 07.00 – Hudobný mix

Sobota :

07.00 – 10.00 – Dúhové raňajky
10.00 – 11.00 – Predám, kúpim, vymením
11.00 – 12.00 – Dúha na kolesách
12.00 – 14.00 – Muzika extra
14.00 – 18.00 - Kaviareň Dúha
18.00 – 19.00 – Odkazovač
19.00 – 21.00 – Fón – fón – telefón
21.00 – 23.00 – SHL R
23.00 – 01.00 – Schody do neba R
01.0 – 02.00 – Odkazovač R
02.00 – 07.00 – Hudobný mix

Nedeľa :

07.00 – 10.00 – Dúhové raňajky
10.00 – 12.00 – Dúhovka
12.00 – 14.00 – Muzika extra
14.00 – 18.00 – Kaviareň Dúha
18.00 – 19.00 – Odkazovač
19.00 – 21.00 – Fón – fón – telefón
21.00 – 23.00 – Top 20
23.00 – 01.00 – Nekonečný príbeh R
01.0 – 02.00 – Odkazovač R
02.00 – 06.00 – Hudobný mix

Tiché tóny piesní znejú v každom z nás, Rádio Dúha v čase Vianoc len pre Vás.

Športom proti drogám

Táto myšlienka spolu s doznievajúcimi obrazmi z posledných olympijských hier ma inšpirovala k nadviazaniu kontaktu s Jánom Zacharom, rodákom z nášho regiónu – víťazom Olympijských hier z Helsínk v boxe a účastníkom OH v Melbourne. Pán Zachara ešte stále aktívne pracuje v Slovenskom olympijskom výbore, ale i s mládežou. Potešilo ma, že pozvanie prijal a prišiel medzi žiakov základných škôl Ilavy a ich pedagógov. Beseda sa uskutočnila dňa 15. novembra 2000 v sále DK. Celou besedou sa niesla príjemná atmosféra vytvorená jeho rozprávaním o športovom i súkromnom živote. Neustále bolo vidieť množstvo zdvihnutých detských rúk, ktoré sa dožadovali zodpovedania ich otázky. Ani jedna z nich nezostala nezodpovedaná. Pán Zachara si všímal aktivitu detí , aby potom ako vopred povedal, mohol tých najaktívnejších odmeniť. Keď ukázal žiakom štartovacie číslo, ktoré mal ako víťaz pripnuté na drese z OH, medailu a krstný list záujem o besedovanie neutíchal. Páčilo sa nám, že primerane medzi rozprávaním žiakom, poukázal i na negatíva dopingu (alkoholu a drog) na výkony športu. Vzhľadom k tomu, že čas, ktorý sme mali vymedzený na rozhovor s ním sme museli dodržať ťažko sme sa s ním lúčili. V závere, tak ako na začiatku prisľúbil, rozdal drobné pamiatkové predmety tým najaktívnejším a úplne na záver prebehla autogramiáda.

Úprimná vďaka pán Zachara. Vážime si vašu ochotu, skromnosť a bezprostrednosť s akou ste prijali naše pozvanie a besedovali s deťmi. Ďakujeme i DK Ilava sa poskytnutie priestorov.

- ŠM- (CVČ Ilava)

Poznáte ho ? Pre televíziu Markíza rozprává náš najúspešnejší reprezentant z družstva Slovkolex Ilava.
Čítajte na strane 8 !

Tlačiareň „E K O N Ó M“
ul.J.L.Bellu 121 / 7 , Ilava
vyrába:vizitky, oznámenia, hlavičkové papiere, poštové poukážky,letáky,rôzne druhy tlačív podľa vzorov
Otváracie hodiny : Pondelok - Piatok :7.00-12.00
13. 00-15.00

Úspešná sezóna cyklistického oddielu CK Slovkolex Ilava

Zhruba pred dvomi rokmi vznikla myšlienka založenia cyklistického oddielu v našom meste.

Podobnou myšlienkou sa už dlhší čas zaoberal aj majiteľ firmy Cyklošport Alexander Šatka. A tak v roku 1998 začal pôsobiť cyklistický oddiel CK Slovkolex Ilava, ktorého vedúcim trénerom ale aj sponzorom je spomínaný A.Šatka. Oddiel vznikol z pôvodného prievidzského klubu Rock Maschine. V zostave je 6 členov, z toho 2 muži, 2 juniori, 1 kadet a 1 veterán. V sezóne 2000 si najlepšie počínal Ivan Hrdý, ktorý sa umiestnil v rámci Slovenského pohára na 3. mieste. Pravdepodobne mnohí z vás už zaregistrovali existenciu klubu z televízie alebo z dennej tlače. Pre lepšiu informovanosť našich čitateľov uvádzame :

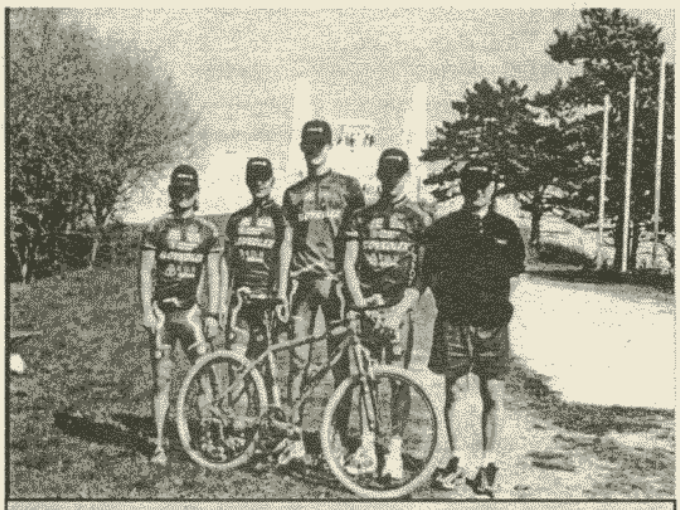

Časť družstva CK Slovkolex Ilava so svojím vedúcim Alexandrom Šatkom – prvý zprava.

Slovenský pohár MTB 2000 v cross country :

1. Milan Barényi – SEAT Merida KCK Oslany - 250 bodov
2. Ján Špak - CK ŽP Šport Podbrezová - 223 bodov
3. Ivan Hrdý – SK Slovkolex Ilava - 222 bodov

Prehľad umiestnenia Ivana Hrdého na pretekoch Slovenského pohára :

1. Bratislava – nedokončil pre pretrhnutú reťaz
2. Brezová pod Bradlom – 4. miesto
3. Bojnice – 4. miesto
4. Jasná – 2. miesto
5. Trenčín Majstrovstvá Slovenska – 2. miesto
6. Púchov – 1. miesto
7. Finále v Dubnici n/V. – 2. miesto

Náš najúspešnejší pretekár Ivan Hrdý pôsobil do roku 1998 v Prievidzi, odvtedy je členom CK Slovkolex Ilava. Veľmi úspešne si počínal v medzinárodnej konkurencii o Európsky pohár Swiss cup, kde skončil na 34. mieste zo 160 pretekárov. Zanechal za sebou mnohých profesionálov. V Európskom pohári nás reprezentoval Peter Levčík. Pre najbližšiu pretekársku sezónu v r. 2001 sú vo výbere pripravení : Ivan Hrdý, Radek Terifaj, Jozef Bačinský, Martin Haninec a Jozef Michalec.

Cyklistický oddiel CK Slovkolex Ilava poriadal dňa 18.9.2000 finále Slovenského pohára v disciplíne Cross v Dubnici nad Váhom v športovom areáli Dutaf za účasti 200 pretekárov. Bol to finiš cross country sezóny. Pretek bol divácky veľmi zaujímavý, pretože časť trate sa nachádzala v športovom areáli s dobrým prehľadom na veľkú časť trate a ďalší úsek viedol lesnými chodníčkami s patričným prevýšením v blízkosti podniku ZVS. Súťažilo sa celkovo v 11-tich kategóriách. Najmä boj o titul medzi mužmi bol zaujímavý. Vyhral Milan Barényi, ktorý hájil farby Seat Merida KCK Oslany. Druhé miesto si výbornou jazdou vyšliapal Ivan Hrdý z CK Slovkolex Ilava. Náš pretekár, súdiac podľa komentárov, zaujal prítomných novinárov z denníkov Šport, Sme, Pravda, Národná obroda a týždenníkov Šport región a Týždeň na Považí, ktoré napísali, že tento pretekár sa zlepšuje z preteku na pretek. V kategórii „veterán" skončil na 3. mieste Slovenského pohára ďalší náš pretekár Radek Terifaj – dlhoročný člen cyklistického oddielu ZŤS Dubnica. Výsledky cyklistov na horských bicykloch robia dobrú reklamu nášmu mestu , za čo treba jednoznačne poďakovať vedúcemu klubu Alexandrovi Šatkovi, ktorý by veľmi rád v rámci budúcoročného kalendára zorganizoval jeden pretek aj na domácej pôde t.j. v Ilave. Trať má už premyslenú, bola by v blízkosti mesta – Iliavčanská dolina, Batina...., kde nie je núdza o dobré terény. Škoda len, že naše mesto nevlastní také zázemie dobrovoľných organizátorov ako je tomu v susednej Dubnici. Všetko závisí hlavne od ochoty ľudí. Táto úvaha nech poslúži ako dôvod na zamyslenie pre športovú komisiu pri MZ, ako sa dá efektne robiť dobrá reklama nášmu mestu v rámci Slovenska.

- mp –

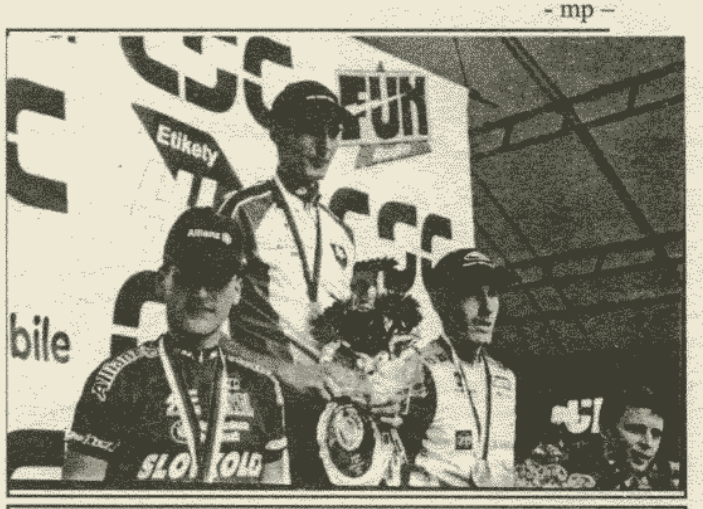

Ivan HRDÝ na stupni víťazov-prvý zľava po preteku v Trenčíne, ktorý sa jazdil pod záštitou vlády SR. Vpravo dolu podpredseda vlády Ivan Mikloš, ktorý odovzdával ceny víťazom.

ILAVSKÝ MESAČNÍK

Kultúrnospoločenské noviny obyvateľov mesta Ilava. Vydáva Mestský úrad Ilava. Adresa redakcie: Dom kultúry Ilava, Ul. farská, tel. 0827/ 44 65 469, šéfredaktor **Milan Pagáč**, zástupkyňa **Anna Riecka**. **Elektronická sadzba** : redakcia Ilavský Mesačník Ilava. **Tlač**: Ekonóm Ilava. **Číslo povolenia :** SK OMT - 16. Rozširuje DK Ilava.

ILAVSKÝ MESAČNÍK

12

KULTÚRNOSPOLOČENSKÉ NOVINY OBYVATEĽOV MESTA ILAVA

ROČNÍK VI. DECEMBER 2000 CENA 1 Sk

Príjemné a požehnané prežitie vianočných sviatkov , zdravie, rodinnú pohodu a úspešný vstup do Nového roku 2001 svojim spoluobčanom želá

Čierny

Úvaha jedličky

Otvorila som oči a od úľavy som si vydýchla. Ešte som tu ! Prežila som ďalšiu noc vedľa svojich priateliek. Pôvodne nás tu bolo osemnásť, ale každý rok pred Vianocami sme sa s jednou, v minulom roku s dvomi rozlúčili. Boli to smutné Vianoce. Ľudia sa tešili, radovali a my sme oplakávali našu kamarátku , po ktorej zostal iba škaredo zrezaný peň, pretože Človek sa veľmi ponáhľal. Cez deň sa nebojím, ba práve naopak. Radujem sa a cítim na sebe každý obdivný pohľad, ktorý po mne skĺzne. Veď mám byť na čo hrdá. Som štíhla s hustými zdravo zafarbenými vlasmi, v ktorých často nájdu odpočinok vtáčiky, ale čaká ma dnes aj smutná povinnosť. Musím sa rozlúčiť s priateľkou, ktorá bývala v neďalekom parku. Teraz už odpočíva zviazaná na niektorom balkóne. A potom opäť príde tma a nekonečná neistota, či to nebudem práve ja , do ktorej sa zahryzne ľudskou rukou vedená sekera. Zobudím sa aj po Vianociach medzi svojimi kamarátkami vedľa hlavnej križovatky ?

-ra-

Chceme byť lepší ? Do nového tisícročia bez hnevu a nenávisti !

Žil raz jeden malý chlapec, ktorý mal veľmi zlú povahu. Otec mu dal vrecko klincov a povedal mu, že vždy, keď sa nahnevá, nech zatlčie jeden klinec do plota vzadu za domom. Prvý deň chlapec zatĺkol do plota 37 klincov. Za niekoľko týždňov sa naučil kontrolovať svoj hnev a počet zatlčených klincov sa postupne znižoval. Zistil, že je jednoduchšie ovládať zlosť ako zatĺkať klince do plota. Nakoniec prišiel ten deň, keď sa chlapec ani raz nenahneval. Povedal to otcovi a otec mu navrhol, aby teraz chlapec vytiahol vždy jeden klinec, keď sa za celý deň nenahnevá. Dni sa míňali a chlapec po čase mohol povedať otcovi, že v plote nezostal ani jeden klinec. Vtedy zobral otec chlapca za ruku a zaviedol ho k plotu. Tam mu povedal. „Urobil si dobre, chlapče, ale pozri sa na diery v plote. Ten plot už nikdy nebude taký, aký bol. Keď povieš niečo v hneve, tak to zanechá práve takého jazvy. Ako keď zabodneš do človeka nôž a vytiahneš ho. Nezáleží na tom koľkokrát povieš ľutujem, rana stále zostáva. Rana spôsobená slovom bolí rovnako ako fyzický úder !

A čo si popriať do nového tisícročia ?

Nech sa každý z nás naučí ovládať svoj hnev, aby bol náš život krajší a jednoduchší. Nech každý deň v roku jubilea sa pre nás premení na radostnú návštevu dobrého priateľa !

Zamrznutá a iskrivá krása Vianoc trblietavých
nech rozžiari oheň lásky v srdciach drahých,
nežná láska je vzácny dar - dar to Boží,
nech nás všetkých v čas pokoja blaží, teší
a pomáha ducha povzniesť cez nevôle priepasti,
prinesie len zdravie a pokoj s kopou radosti !

vaša redakcia

Keď zaznejú všetky zvony

Tisícky ohňostrojov rozžiaria nebeskú klenbu nad svetom, keď nás zaplaví úžas z okamihu stretnutia vekov. Vtedy sa nás zmocní najprirodzenejšia ľudská túžba : byť vedľa niekoho blízkeho, objať ho, pobozkať, alebo aspoň chytiť za ruku , aby sme ľahšie uniesli veľkosť chvíle a zaželali si navzájom to najlepšie, čo sa len zaželať dá. To najlepšie býva obyčajne zdravie. Žiaľ, ani na prahu nového tisícročia ľudstvo nepokročilo natoľko, aby ťažké nevyliečiteľné choroby neboli už preň hrozbou. Nech nás teda obídu. Chráňme si tento najvzácnejší poklad, pretože pokiaľ sme zdraví, máme všetko. Za zdravím nasleduje šťastie. Má mnoho podôb a každý z nás si pod ním predstavuje čosi iné. Tým najväčším šťastím je však prežiť pekne a zmysluplne každý deň do ktorého sa zobudíme. Keď nás potom večer odmení pocitom spokojnosti, s ním príde aj sila a nádej do ďalších dní. Do tretice zvykneme želať pokoj. Vo svete, okolo nás , i v nás, lebo pokoj je jednou z najpodstatnejších podmienok nášho žitia i bytia.
V okamihu, keď si budeme pripíjať na všetky krásne priania do roku 2001, poďakujme sa v duchu za výnimočné šťastie stať sa svedkami naplnenia tisícročia. Na ďalší taký okamih bude musieť čakať ľudstvo tisíc rokov. Verme, že sa dočká ! Veľa šťastia, zdravia do ďalšieho milénia, želá všetkým členom zdravotne postihnutým , ako i občanom mesta Okresná rada Slovenského zväzu zdravotne postihnutých Ilava.

Mestský úrad informuje :

Mestský úrad v Ilave oznamuje občanom, že počnúc dňom 2. januára 2001 sa úradné hodiny menia nasledovne :

Mestský úrad :
Pondelok : 7.00 – 15.00 h.
Streda : 7.00 – 16.30 h.
Štvrtok : 7.00 – 15.00 h.
Piatok: 7.00 - 13.30 h.
Obedňajšia prestávka od 11.30 do 12.00 h.. V utorok je nestránkový deň.

Dom kultúry Ilava : Pondelok : 7.30 – 15.00 h.
Utorok: nestránkový deň
Streda - Piatok : 7.30 – 15.00 h.

Mestská knižnica : Pondelok : 7.30 – 17.30 h.
Utorok : nestránkový deň
Streda – piatok 7.30 – 17.30 h.

• • •

Mestský úrad Ilava v zmysle zákona NR SR č. 211/2000 o slobodnom prístupe k informáciám oznamuje, že Zbierky zákonov, Všeobecné záväzné nariadenia a Smernice MÚ sa nachádzajú na podateľni Mestského úradu.

• • •

Na základe Príkazu primátora mesta č. 1 / 2000 zo dňa 16.10.2000 bola vykonaná inventúra hospodárskych prostriedkov, majetku a záväzkov mesta dňa 29.novembra 2000.

Obvodné oddelenie Policajného zboru v Ilave informuje

V mesiaci november 2000 OO PZ zaznamenalo nasledovné trestné činy :

• • •

Za trestný čin podvodu je vykonávané policajné preverovanie proti konateľovi firmy AKAR so sídlom v Banskej Bystrici, zaoberajúcej sa výkupom dlhopisov a cenných papierov, ktorý bez vedomia a súhlasu majiteľov dlhopisov z obce Košeca a mesta Ilava odpredal dlhopisy FNM. Peniaze si ponechal pre svoju potrebu, čím spôsobil škodu vo výške 14.800,- Sk.

• • •

Pre trestný čin pokusu o krádež a porušovania domovej slobody je vedené trestné stíhanie voči dvom páchateľom z obce Košeca, ktorí dňa 5. 11. 2000 o 17.30 hod. po vzájomnej dohode odišli na Farský úrad v obci Košeca. Po príchode a presvedčení sa, že sa na Farskom úrade nikto nenachádza, vytlačili na pivnici okno, cez ktoré sa dostali do pivničných priestorov a následne sa pokúsili vylomiť dvere vedúce z pivničných priestorov na prízemie Farského úradu, kde však boli vyrušení a následne zadržaní.

• • •

Pre trestný čin krádeže je vykonávané policajné preverovanie, ktorej sa dopustil doposiaľ neznámy páchateľ, ktorý v dňoch 8.- 9.11.2000 vykonal krádež vlámaním do kancelárie firmy JMD špedícia Ilava. Z priestorov firmy odcudzil 2 ks fotoaparátov s príslušenstvom, čím spôsobil majiteľovi škodu vo výške cca 40.000,- Sk.

• • •

V dňoch 15. až 17. 11.2000 bola vykonaná krádež vlámaním do garáže rodinného domu v obci Borčice. Z garáže bola odcudzená guľová zbraň, ďalekohľad, 14 ks nábojov, ruksak, poľovný nôž a 2 páry obuvi. Uvedenou krádežou bola spôsobená majiteľovi škoda vo výške cca 26.200,- Sk.

• • •

Pre trestný čin neoprávneného používania cudzieho motorového vozidla je vykonávané policajné preverovanie proti občanovi z mesta Ilava, ktorý dňa 18.11.2000 vo večerných hodinách bez súhlasu a vedomia majiteľa vozidla vykonal jazdu s vozidlom zn. Škoda 120 z Ilavy do Mikušoviec. Cestou späť bol zastavený a kontrolovaný hliadkou OO PZ Ilava. Vozidlo v čase odcudzenia malo zostatkovú hodnotu cca 30.000,- Sk.

• • •

Pre trestný čin ublíženia na zdraví je vykonávané policajné preverovanie proti páchateľovi z obce Bohunice, ktorý dňa 24.11.2000 v miestnom pohostinstve v obci Bohunice po predchádzajúcom slovnom konflikte fyzicky napadol ďalšieho návštevníka tohto pohostinstva, ktorému spôsobil zranenie s diagnózou otrasu mozgu, zlomeniny pravého zápästia a pohmoždenie nosa s PN cca 1 mesiac.

• • •

Doposiaľ nezistený páchateľ v období od 22.11. do 27.11.2000 vykonal krádež drevnej hmoty – dub z lesného porastu v katastrálnom území obce Pruské v celkovom množstve 35 metrov kubických. Uvedeným konaním spôsobil Lesom SR, OLZ Pov.Bystrica škodu vo výške 105.000,- Sk.

• • •

Za trestný čin krádeže je vedené policajné preverovanie proti neznámemu páchateľovi ktorý v dňoch 29.-30.11.2000 vykonal krádež vlámaním do predajne BP Market v Ilave na Mierovom námestí. Z výkladu odcudzil 1 ks krovinorezu, čím spôsobil majiteľovi predajne škodu vo výške 12.990,- Sk na odcudzenom tovare a na zariadení 2 000,- Sk.

Riaditeľ OO PZ : mjr. Miroslav Králik

Počas uplynulého víkendu sa na Remate pri Handlovej uskutočnilo priateľské stretnutie detí a zamestnancov Detských domovov Handlová, Veľké Uherce , Ilava – Klobušice a Krakow. Stretnutie pedagogických zamestnancov bolo zamerané na metodickú prácu a výmenu skúseností v oblasti zabezpečovania starostlivosti o deti s nariadenou ústavnou výchovou, prevencie a terénnej sociálnej práce, v ktorej máme zatiaľ značné rezervy. Poľské a slovenské deti si zase zmerali svoje sily v plávaní, stolnom tenise, volejbale, minifutbale a basketbale. V nedeľu popoludní sme sa všetci deti i pedagógovia rozchádzali vzájomne obohatení o nové priateľstvá.

Mgr.Milena Lengyelová, riadideľka DeD

Z rozprávania starých ľudí z Iliavky

Za dávnych čias pásli v našej dedine dvaja pastieri ovce a kozy. Aby sa nehádali rozdelili si pasienky krížom na dva diely. Na hornom konci pásol Skot a na dolnom konci Nad. Pri schádzaní sa pri kríži pomenovali toto miesto podľa ich priezvísk „Skotňa". Toto miesto je označované ako stred obce doteraz. V tejto tradícii pokračovali aj terajší občania Iliavky. Pri významných cirkevných sviatkoch sa schádzali k modlitbám ku krížu na Skotni, alebo za dedinou. Pri kríži na Skotni vedeli predpovedať modlitby mnohí občania, ale najviac si spomínajú na pána Jozefa Blahúta, ktorý svojimi modlitbami každú nedeľu poobede , pri májových a októbrových pobožnostiach , taktiež pri poriadaní púti do Rajeckej Lesnej alebo Dubnice nad Váhom , občanov Iliavky zjednocoval a robil ich týmto voči sebe úslužnejšími. Zoberme si príklad z našich predkov . Počas nadchádzajúcich vianočných sviatkov zabudnime na všetku nevraživosť a robme tak, aby naša dedina bola pekná a ľudia sa v nej mali radi.

Touto cestou Občiansky výbor z Iliavky praje svojim spoluobčanom šťastné prežitie vianočných sviatkov a do nového roku 2001 veľa zdravia, šťastia a úspechov.

Viera Holbová

Centrum voľného času v Ilave vyhlasuje výtvarnú súťaž : „ LOGO – ZNAK pre CVČ Ilava"

Dátum : Január 2001

Vernisáž výstavy v DK Ilava dňa 11.1. 2001 o 13.00 h.

Podmienky súťaže : súťaže sa môžu zúčastniť jednotlivci i kolektívy z každej školy, ktorí v určenom termíne prinesú svoje výtvarné práce do CVČ Ilava.

Privítame i účasť dospelých občanov Ilavy a okolia.

Termín súťaže : od 11.12.2000 do 11.1.200

Práce môžete zasielať , alebo osobne priniesť do CVČ Ilava denne od 8.00 do 18.00 h.

Technika a formát : ľubovoľná, kresby, grafiky, vlastná myšlienka a nápaditosť bez ohraničenia

Označenie prác : označiť prácu štítkom , ktorý bude obsahovať : meno, priezvisko autora (alebo kolektívu), vek, navštevovanú školu- triedu, názov práce

Termín odovzdania prác : do 10. januára 2001 do 10.00 h.

Inštalovanie prác bude 10.1.2001 v DK Ilava

Poznámka:

Výtvarné práce si môžete prísť vyzdvihnúť osobne po ukončení výstavy od 18. 1. 2001 denne od 8.00 h do 18.00 h.

Daj Boh šťastia ....

Tradičný adventný koncert súborov Ilavy mal aj v tomto roku svoje osobité čaro. V nedeľu 10. decembra v DK Ilava na ňom účinkovali : Detský folklórny súbor Laštek, Folklórny súbor Strážov, Spevokol Ilavan, žiaci II. ZŠ Ilava a Vianočná skupina Ľubomíra Turcera. Konferoval Peter Čambora – moderátor rádia Dúha a zároveň člen divadelného súboru Malá múza z Ilavy. Súbory pripravili živú vianočnú pohľadnicu pre obyvateľov Ilavy, ale aj okolia. Zaujímavosťou je, že Vianočná skupina Ľubomíra Turcera sa na koncerte predstavila v absolútnej premiére. V závere si spoločne diváci i účinkujúci zaspievali najznámejšiu pieseň na celom svete – Tichú noc.

Folklórny súbor Strážov vo vianočnej atmosfére

Informácia o práci sociálnej a bytovej komisie v roku 2000.

Sociálna a bytová komisia v tomto roku zasadala raz mesačne. Na svojich zasadaniach riešila rôzne otázky zo sociálnej a bytovej oblasti, ako aj konkrétne problémy a žiadosti obyvateľov mesta, pripravovala materiály na mestské zastupiteľstvo. Už dlhší čas nás trápi, že v našom meste stagnuje práca územného spolku Červeného kríža. Pokúšali sme sa iniciovať vytvorenie sekretariátu ČK pre územné spolky v regióne okresu Ilava. Predpokladali sme, že by mohol pomôcť zaktivizovať činnosť ČK v okrese, zabezpečiť lepší prísun financií a podporu akcií v rámci okresu. Určitú dobu sa zdalo, že sa podarilo zohnať pani, ktorá by vedela v tomto smere spolupracovať, ale potom od týchto aktivít ustúpila. Upustili sme preto od tohto zámeru. Privítali by sme však aspoň vyššiu aktivitu ČK v meste. Táto organizácia by mohla byť prínosom aj v oblasti pomoci starším a sociálne odkázaným občanom. Preto apelujem aj na Vás, milí občania, ak poznáte niekoho, kto by sa chcel aktívne venovať tejto oblasti, upozornite nás. Budeme sa snažiť podporovať túto činnosť aj z našej strany. V tomto roku vznikli problémy aj s činnosťou Klubu dôchodcov. Pani Pašková, ktorá sa dlhé roky starala o to, aby klub fungoval a umožňoval stretávať sa našim dôchodcom, vážne ochorela a klub zostal zavretý. Až od decembra sa podarilo znova obnoviť prácu v klube. Pozývame všetkých dôchodcov, starých členov klubu, ale aj tých, ktorí ešte do klubu nechodili a ktorí majú záujem pobudnúť v príjemnej spoločnosti, aspoň na chvíľu zabudnúť na starosti a prísť na iné myšlienky, aby sa odhodlali a navštívili ho. V našom meste už druhý rok pracuje diecézna charita. Vedie ju pani Štúriková. Doteraz charita zabezpečovala iba sociálne služby : donáška stravy, upratovanie, nákupy a podobne. Poskytuje služby šiestim klientom. Pani Štúriková si doplnila vzdelanie a podala žiadosť na Ministerstvo zdravotníctva o povolenie poskytovať aj ošetrovateľskú starostlivosť v domácnostiach. Bolo by to určite prínosom pre obyvateľov, pretože takéto služby neposkytuje nikto. Bolo by vhodné, keby mohla charita zabezpečovať aj dopravnú službu, nakoľko Okresný úrad Odbor sociálnych vecí túto službu neposkytuje. Tu je však problémom to, že charita zatiaľ nemá vozidlo, ale budú nad tým uvažovať. Pani Štúrikovú sme požiadali, aby sa nehromadilo oblečenie, ktoré nosia ľudia mimo miestnosti charity. Sľúbila, že sa to napraví. Už tradične sme zorganizovali stretnutia so staršími občanmi v Mesiaci úcty k starším v októbri. Pochvaľovali sme si vysokú účasť, najmä v Ilave, nálada bola výborná. V meste pôsobí 6 základných organizácií, združujúcich občanov s rôznym zdravotným postihnutím. Mesto prispieva na ich činnosť finančne a poskytuje im priestory na schôdze a spoločenské akcie. Zúčastnila som sa na členských schôdzach týchto organizácií a niektoré ma pozvali aj na spoločenské posedenia. Treba oceniť ich prínos v pomoci a podpore zdravotne postihnutých občanov. Poskytujú im poradenstvo v oblasti starostlivosti o zdravie a možnosti získavania kompenzačných pomôcok alebo rôznej pomoci. Mávajú školenia s odborníkmi, ktorí im vedia poradiť ako sa vyrovnať so svojim postihnutím a zaradiť sa do života, aby nezostávali izolovaní. Na zasadnutiach sme prejednali 24 žiadostí o sociálnu výpomoc, z nich bolo 9 zamietnutých , 15 schválených . V závere roka sme pridelili menšiu finančnú čiastku 21 osamelým dôchodcom s nízkym dôchodkom a 26 viacdetným rodinám, osamelým rodičom s deťmi a sirotám. Na sociálnu výpomoc sa vyplatila finančná čiastka 38 050,- Sk. Prejednali sme tiež 8 žiadostí o sociálnu pôžičku, poskytnuté boli 3 v celkovej výške 29 000,- Sk. Dostali sme 4 žiadosti o byty. Mesto však nemá žiaden voľný byt, preto tieto žiadosti môžeme iba evidovať. Jednou zo žiadostí bola aj žiadosť rodiny Rebrovej z Klobušíc, u ktorých sa problém bývania skomplikoval aj tým, že čakajú narodenie trojčiat začiatkom budúceho roku. Byt im poskytnúť nemôžeme, ale majú prisľúbenú finančnú pôžičku na zakúpenie rodinného domu. Mesto zriadilo účet, na ktorý je možné vložiť peniaze a tie budú použité na pomoc tejto mladej rodine. Na záver ďakujem všetkým členom sociálnej a bytovej komisie za ich dobrú a aktívnu účasť na zasadnutiach komisie. Do nového roku Vám všetkým prajem hlavne veľa zdravia, tvorivých síl, spokojnosti a šťastia.

RNDr. Etela Eglyová, predseda sociálnej a byt. komisie MZ

Poďakovanie

II. Základná škola Hviezdoslavova ul. touto cestou ďakuje primátorovi mesta Ilava, Ing. Čiernikovi a Mestskému zastupiteľstvu za finančný príspevok určený na činnosť školy na rok 2000 a knižnú publikáciu Ilava, ktorá bola venovaná všetkým žiakom našej školy.

Do mnohých ilavských rodín sa táto zaujímavá knižka dostala po prvýkrát. Žiaci a učitelia ju teraz môžu spoločne využívať vo výuke jednotlivých predmetov. Veríme, že aj takýmto spôsobom si naša mladá generácia vybuduje pozitívny vzťah k mestu, v ktorom žijeme.

Ing. Mgr. Jana Bobošová
ZŠ, Hviezdoslavova ul.

Prečo exkurzia ?

Mnohí rodičia neprivítajú s nadšením oznam svojho dieťaťa, že zajtra sa neučia, ale idú na exkurziu . Pomyslia si, že deťom zbytočne odpadne vyučovanie, že sa zas nič nenaučia, len chodia po výletoch a ešte to stojí aj peniaze. No nie je to celkom tak. Ak je exkurzia dobre pripravená a splní svoj cieľ, dá deťom viac ako niekoľko vyučovacích hodín strávených v škole. So žiakmi 8 a 9 ročníka sme v jeden deň navštívili dve zaujímavé miesta: Hornonitriansku hvezdáreň v Partizánskom a múzeum Ľudovíta Štúra a Alexandra Dubčeka v Uhrovci. Vo hvezdárni sa žiakom venovali výborní odborníci, ktorí im sprostredkovali množstvo poznatkov o vesmíre, premietli nasnímané zábery z vlaňajšieho zatemnenia Slnka, či zaujímavý videofilm o zásadách astronómie. Na záver mohli žiaci obdivovať veľký ďalekohľad v kupole hvezdárne v s podrobným vysvetlením jeho funkcií. Tu sa dozvedeli o možnosti zúčastniť sa v určité dni nočného pozorovania oblohy. Viacerým žiakom sa práve na tomto mieste zrodil vzťah k astronómii, čo môžu využiť vo svojom voľnom čase, či v budúcom štúdiu. Po zaujímavom a náročnom programe sme sa premiestnili z hvezdárne do Uhrovca. Aká náhoda, že z jedného domu pochádzajú dvaja slovenskí velikáni : Ľudovít Štúr a Alexander Dubček. Žiaci si mohli prezrieť v ich rodnom dome – v múzeu dobové exponáty, obrazový materiál na paneloch, vypočuť zanietené rozprávanie o živote rodiny Štúrovcov i presvedčivý prednes veršov Ľ. Štúra. Pracovníčka múzea nielen oprášila zabudnuté vedomosti o generácii štúrovských básnikov, no rozšírila ich o nové poznatky. Z prvej miestnosti múzea prešli žiaci do ďalšej, ktorá je venovaná osobnosti Alexandra Dubčeka. Bohužiaľ, deti o tomto slávnom Slovákovi veľa nevedia. Tu mali možnosť

pokračovanie na str.5

pokračovanie zo str.4

spoznať ho prostredníctvom videofilmu, počuli jeho rozprávanie, videli jeho typický úsmev. Z filmového dokumentu lepšie pochopili historické súvislosti, čo neskôr využijú v učive na hodinách dejepisu.
A tak v priebehu jedného dopoludnia si žiaci zopakovali a utvrdili veľa vedomostí, obohatili ich novými poznatkami, skúsenosťami a zážitkami. Možno ani nepostrehli, že sa takto stretli s učivom z fyziky, zemepisu, dejepisu, slovenského jazyka a literatúry. A nielen to. Dostali sa do nového prostredia, kde museli testovať svoj um i svoje správanie. Deti sa prejavili rôzne. Niektorých žiakov zaujímalo všetko, a tak dokázali aj pohotovo odpovedať na otázky sprievodcov. Iní boli unavení, neverili si, hanbili sa ukázať svoje znalosti, ba dokonca nevhodne reagovali na chybnú artikuláciu sprievodcu. Žiaci teoreticky ovládajú ako sa správať, no v praxi niekedy ešte zlyhajú. Neustále im treba vštepovať úctu k človeku, vzťah k hodnotám. Z exkurzie si žiaci pripravujú referáty , a tak sa k daným témam ešte vrátia učitelia na vyučovacích hodinách. Preto podporujme exkurzie, určite majú vo výchovno – vyučovacom procese dôležité miesto. Poopravím starú múdrosť, že treba sto razy počuť, ale aspoň raz vidieť.

Mgr. Sláviková

Naši cestovatelia

Základná škola na ul. Hviezdoslavovej v Ilave sa už stála známou i poriadaním rôznych poznávacích zájazdov a exkurzií pre svojich žiakov. O týchto mimoškolských aktivitách nám porozprávala riaditeľka školy Mgr. Jana Dianová.

„ Deti mali v tomto roku možnosť obdivovať krásy predvianočnej Viedne, jej historických pamiatok a skvostných múzeí. V minulom roku navštívili Budapešť v Deň múzeí, čím si tiež rozšírili obzor svojho poznávania. Krásne zážitky si deti priniesli i z pobytu na francúzskej Riviére, kde strávili týždeň pri mori“.

Čo pripravujete pre vašich malých cestovateľov v tomto školskom roku?

„Opäť zájazd k moru: Elba – Florencia - Pisa. Bude cenovo prístupný, zabezpečuje ho cestovná kancelária Tiptour, ktorá pravidelne organizuje poznávacie zájazdy pre školy a kolektívy už dvanástu sezónu. Cena platí iba pri obsadení autobusu 40 platiacimi osobami, preto by som vás chcela požiadať o oslovenie širšej verejnosti cestou Ilavského mesačníka“.

Deti z II. ZŠ sa už dnes majú na čo tešiť. Organizovanie zájazdov je náročné po finančnej i organizačnej stránke, preto si kolektív pedagógov na čele s pani riaditeľkou zaslúži náš obdiv a uznanie .

-ra-

Ponuka pre verejnosť :

Typ zájazdu : Elba – Florencia – Pisa
1. deň : odchod z Ilavy o 13.00 h., krátka prehliadka Viedne.
2. deň : skoro ráno príchod do Florencie, osemhodinová zastávka spojená s prehliadkou, odchod, nalodenie na trajekt vo večerných hodinách, príchod do kempu na Elbe, ubytovanie , večera.
3.- 4.deň : pobyt pri mori, voľný program, fakultatívne výlety (Porto ferrairo: 100,- Sk, Porto Azzuro: 60,-Sk) Strava 3x denne.
5. deň : raňajky, obed, odchod z kempu, trajekt, večerná prehliadka Pise, odchod domov.
6. deň : dopoludnia príchod domov.
Termín zájazdu : 25.5. – 30.5. 2001
Cena zájazdu : 2.720 ,- Sk V cene je doprava, kalkulovaná z Bratislavy (cca 250, pri kalkulácii z Ilavy) , ubytovanie v prívesoch, stravovacie služby 3x denne, služby sprievodcu.
V prípade voľných miest sa môžu zájazdu zúčastniť i rodinní príslušníci (súrodenci, rodičia ....). Prihlásiť sa môžete do 10. januára 2001. Podrobnejšie informácie na tel. čísle 44 65 343.

DK pozýva :

26.12. 2000	Štefanská discotéka
11. 1. 2001	Vernisáž výstavy ilustračných prác našej rod. Dáši Porubčanovej rod. Teicherovej
21. 1. 2001	Premiéra divadelnej drámy „Svadobný závoj“ v podaní divadelného súboru „ Pod vežou“

Plesová sezóna v DK v roku 2001 :

13. január 2001	AERO CLUB Dubnica nad Váhom Letisko Slávnica
20. január 2001	II. Základná škola
3. február 2001	Nemocnica s poliklinikou Ilava
9. február 2001	Strana demokratickej ľavice
16. február 2001	Obchodná akadémia
17. február 2001	I. Základná škola
24. február 2001	Ples športovcov

Svadobný závoj

No nového tisícročia členovia divadelného súboru Pod vežou pri DK Ilava pripravili pre občanov divadelnú drámu v 3. dejstvách od Jozefa Kónya „Svadobný závoj“. Je to dramatický príbeh o láske a chamtivosti po majetku. Za réžie Stana Meliša sa predstavia členovia divadelného súboru na premiére v sále DK Ilava 21. januára 2001.
Divadelný súbor „Pod vežou“ ďakuje svojim priaznivcom nie len v Ilave, ale i v širokom okolí trenčianskeho kraja a praje im v nasledujúcom roku 2001 veľa zdravia, tvorivých úspechov a pohodu v živote.

členovia divadelného súboru

Novinkou v tohtoročnej predvianočnej ponuke kultúrnych akcií poriadaných Domom kultúry bol „ Živý betlehem“. V podvečerných hodinách dňa 15.12.2000 za spevu mladých koledníkov prichádzala Svätá rodina do betlehemu, ktorý bol umiestnený v mestskom parku. O úspechu tohto podujatia svedčili rozžiarené očká detí. Veľmi sa im páčili živé zvieratká , pastieri, príchod Troch kráľov i anjel, ktorý rozsieval nebeský prach. V kostýmoch účinkovali členovia divadelného súboru Malá múza. Dom kultúry a Centrum voľného času ďakuje všetkým , ktorí finančnou alebo organizačnou pomocou prispeli k úspešnému priebehu tejto akcie. Veríme, že „Živý betlehem“ sa stane ďalšou ilavskou tradíciou. *-r-*

Mestský úrad informuje :

Sadzby dane z nehnuteľností na rok 2001

Rok 2001 STAVBY

Druh stavby	Plocha m²	Základ	Zníž.	Zvýš.	Sadzba	Koef.	Výsl.
Obytný dom		1,-	25%		0,75	3,5	2,62
Priest. na podn.							10,-
Rekr. chaty		3,-		50%	4,50	3,5	15,75
Záhr. chaty		3,-		50%	4,50	3,5	15,75
Garáže		4,-			4,-	3,5	14,-
Obj. na podn.		10,-			10,-	3,5	35,-
Poľn. prvovýr.		1,-	25%		0,75	3,5	2,62
Ost. stavby		3,-			3,-	3,5	10,50
Priem. stavby		5,-			5,-	3,5	17,50

Rok 2001 POZEMKY

Predmet dane	Výmera m²	Cena pôdy	Základ dane	Zvýš.	Sadzba dane	Koef.	Výsl.
Orná pôda		4,21			0,75%		
Trávnaté porasty		4,21			0,25%		
Záhrady			0,10			3,5	0,35
Lesné pozemky		4,21			0,25%		
Rybníky		4,21			0,25%		
Zast. plocha			0,10	100%		3,5	0,70
Stavebné pozemky			1,-			3,5	3,50
Ostatné plochy			0,10	100%		3,5	0,70
Ost.pl.mimo intrav.							0,20

OZNÁMENIE PRE CESTUJÚCICH

SAD Trenčín š.p., OZ Ilava oznamuje cestujúcej verejnosti, že v súvislosti s úpravou pracovného času a čerpania dovoleniek organizáciami bude v dňoch 23.12. 2000 až 08.01. 2001 prímestská autobusová doprava vedená nasledovne:

DÁTUM: DEŇ: PREVÁDZKA: OZNAČENIE:

23.12. 2000 SOBOTA premáva ako v sobotu 6, b, a, a spoje bez označenia

24.12. 2000 NEDEĽA premáva ako v nedeľu a v štátny sviatok a, g, +, a spoje bez označenia

25.12. 2000 PONDELOK premáva ako v nedeľu a v štátny sviatok a, g, +, a spoje bez označenia

26.12. 2000 ÚTOROK premáva ako v nedeľu a v štátny sviatok a, g, +, a spoje bez označenia

27.12. 2000 STREDA premáva ako v pracovný deň, počas školských prázdnin a dovolenky x, b, g, xw, xt, 3 a spoje bez označenia

28.12. 2000 ŠTVRTOK premáva ako v pracovný deň, počas školských prázdnin a dovolenky x, b, g, xw, xt, 4 a spoje bez označenia

29.12. 2000 PIATOK premáva ako v pracovný deň, počas školských prázdnin a dovolenky x, b, g, xw, xt, 5 a spoje bez označenia

30.12. 2000 SOBOTA premáva ako v sobotu 6, b, a, a spoje bez označenia

31.12. 2000 NEDEĽA premáva ako v nedeľu a, g, +, a spoje bez označenia

01.01. 2001 PONDELOK premáva ako v nedeľu a v štátny sviatok a, g, +, a spoje bez označenia

02.01. 2001 ÚTOROK premáva ako v pracovný deň, počas školských prázdnin a dovolenky x, b, g, xw, xt, 2 a spoje bez označenia

03.01. 2001 STREDA premáva ako v pracovný deň, počas školských prázdnin a dovolenky x, b, g, xw, xt, 3 a spoje bez označenia

04.01. 2001 ŠTVRTOK premáva ako v pracovný deň, počas školských prázdnin a dovolenky x, b, g, xw, xt, 4 a spoje bez označenia

05.01. 2001 PIATOK premáva ako v pracovný deň, počas školských prázdnin a dovolenky x, b, g, xw, xt, 5 a spoje bez označenia

06.01. 2001 SOBOTA premáva ako v nedeľu a v štátny sviatok a, g, +, a spoje bez označenia

07.01. 2001 NEDEĽA premáva ako v nedeľu a, g, +, 7 a spoje bez označenia

08.01. 2001 PONDELOK premáva ako v pracovný deň, počas školského vyučovania x, b, g, c, xD, D, 1 a spoje bez označenia. V dňoch od 23.12. 2000 do 05.01. 2001 budú spoje vedené ako cez školské prázdniny. Vyučovanie sa začína 08.01. 2001. V dňoch od 27.12. 2000 do 05.01. 2001 nebudú premávať spoje s označením D, xD.

SAD Trenčín š.p., OZ Ilava oznamuje verejnosti, že od 1.1.2000 bude autobusová zastávka na Mierovom námestí v Ilave presunutá na ul. Farskú v Ilave.

Prajeme príjemné prežitie vianočných a novoročných sviatkov

SAD Trenčín š.p., OZ Ilava

Vianočný príbeh

Začali padať prvé vločky snehu, stále padali hustejšie až sa všetko okolo začalo belieť. Akoby zima chcela stihnúť za jeden deň všetko, čo nestihla doteraz. Spoza záclony na toto snehové divadlo pozerali dve ustarostené oči. Oči Heleny, ktorá čakala svojho muža Paľka spolu s deťmi, ktoré sa hrali vo vedľajšej izbe pod vianočným stromčekom. Bol 24. december- Štedrý deň. Bolo už neskoro poobede a do mesta sa začala vkrádať tma, čas kedy sa rozsvietia všetky stromčeky, čas kedy všetci zasadnú k štedrovečernému stolu a zahrejú sa aj tie najchladnejšie srdcia na svete. A otecka stále nikde. Na stole už bola pripravená štedrá večera, keď z izby pribehli deti Karolko a Janka. „ Mamí, kde je otecko, kedy bude večera a darčeky „, opýtali sa deti skoro dvojhlasne. Mamička im nevedela odpovedať, ale s úsmevom , ktorý vedia vyčariť iba mamy a ktorý poteší aj v tie najhoršie časy povedala :" Otecko príde o chvíľu. S ním príde aj Duch Vianoc ktorý, keď chodí na poslednú chvíľu vždy nosí tie najkrajšie prekvapenia. Deťom táto odpoveď stačila a opäť sa pobrali hrať sa pod stromček. Helena zasa pristúpila k oknu a rozmýšľala. Čo bude s nami, ako vyžijeme. Mňa po materskej nechcú zobrať nikde do práce, a to už skúšam pol roka a Paľko, ten už štyri mesiace nedostal výplatu, tak dúfam, že dnes je ten deň zázrakov a tie peniaze dostane ... Skoro jej vypadla prvá slzy, keď uvidela že sa cez parkovisko pomedzi autá prediera nejaký muž s obrovskou taškou. Tu jej v srdci svitla nádej , že je to jej Paľko. Keď podišiel bližšie od radosti vykríkla : „Deti , otecko ide !". Deti pribehli k oknu ako blesk a spolu s mamičkou mu začali mávať. Otecko ich uvidel, zamával im a zmizol vo vchode paneláku. Všetci traja netrpezlivo čakali pri dverách , kedy už príde. Otvorili sa dvere a v nich stál otecko s obrovskou taškou. Všetkých najskôr vyobjímal a potom pristúpil k obrovskej taške, ktorú začali deti skúmať z vonku, hneď sa ju pokúšali otvoriť a pýtali sa , čo je v nej. „Počkajte chvíľku, neotvárajte ju, tá taška je čarovná. Dnes ma navštívil Duch Vianoc a daroval mi túto tašku. A povedal mi , aby som ju otvoril až keď budeme všetci spolu". Otvoril tašku a vytiahol z nej nádhernú bábiku. „Tak toto je pre teba Janka. Ďakujem otecko, tá je nádherná, takú som vždy chcela" a dala mu pusu na líčko. Zasa ponoril ruku do tašky a vytiahol z nej nádherné červené Ferari. „Toto je zasa pre teba Karolko. To je nádherné. Ďakujem, otecko" a dal mi tiež pusu na líčko. „A ešte tu mám čosi pre mamičku" a zasa siahol do tašky. Vytiahol z nej nádherne zdobené medovníkové srdce s venovaním „Ľúbim ťa". Mamička od dojatia silno objala otecka a povedala mu : „Aj ja ťa veľmi ľúbim". Po chvíľke tohto dojatia mamička povedala :" Ale my nemáme pre teba nič". „Vy ste pre mňa moje najkrajšie darčeky, to že sme všetci spolu". A všetkých troch naraz objal. Po chvíľke zasa siahol do tašky a vytiahol z nej nádhernú hviezdu. Všetci sa pobrali do obývačky. Zobral Janku na plecia a tá zavesila hviezdu na samý vrchol stromčeka. Otecko si privinul k sebe mamičku a povedal jej : „ Dnes som dostal tie peniaze a od Nového roku ma zobrali do jednej firmy robiť vedúceho prevádzky". Mamička sa ešte viac pritisla k oteckovi a spolu sa pozerali ako svieti vianočný stromček a očká Karolka a Janky, ktorý sa hrali pod stromčekom. A poviem vám, že práve teraz túto rodinu navštívil Duch Vianoc. Niekedy prichádza na poslednú chvíľu, ale vždy príde a prekvapí. Tak konečne prišli Vianoce.

/ M. Hanko /

ZEMPRA
Mládežnícka 26
ILAVA

Preprava ťažkých nákladov, zemné práce, výkopové práce, úpravy terénu
Tel.: 44 64 211 , 44 64 212

Mikuláš, čo nám dáš ? Mikulášku dobrý strýčku ..

Takto deti v utorok 5 . decembra 2000 spievali a recitovali Mikulášovi, ktorý ani v tomto roku neobišiel naše mesto. Najskôr bol potešiť a obdarovať deti na detskom oddelení v Nemocnici s poliklinikou v Ilave. Spolu s ním sa na Mikulášskom koči viezli i anjel, snehová kráľovná a čert, ktorého sa deti veľmi báli. Po rozsvietení vianočnej výzdoby v meste sa darčeky pre dobré deti rozdávali v sále Domu kultúry. O veselú náladu sa postaral DJ Vlado z Neporadze.

Pranostiky na december

-**Svätá Barbora** ťahá sane do dvora.
-**Na svätého Mikuláša** už je všetka zima naša.
-**Keď na Mikuláša** sneží, bude požehnaný rok.
-**Svätá Lucia** ukazuje svoju moc, pretože nám dáva najdlhšiu noc.
- **Závoj svätej Albíny** zaplavuje doliny.
-Keď je **december** studený, je vždy s úrodným rokom spojený.
-**Blatný december**, blatný celý rok.
-**Krákanie veľa vrán** v zime znamená veľké sneženie.
-**Na Adama a Evu** čakajte oblevu.
-**Keď je na Štedrý večer** mnoho hviezd, je mnoho zemiakov.

MATRIKA INFORMUJE

NARODENIA

Tomášová Mária, Ivan Samuel , Vavrík Marek, Bajzíková Silvia, Borovský Adrián, Straňák Tomáš, Priebojová Simona

MANŽELSTVO UZATVORILI

Ľubomír Strapko a Koyšová Zuzana

BLAHOŽELÁME K JUBILEU :

85 rokov **Kasanická Oľga**
80 rokov **Juríková Kristína**
Kováčiková Jana
75 rokov **Belásová Johana**
Pružincová Mária
Žovinec Juraj

NAVŽDY NÁS OPUSTILI :

Strýčková Anna
Vrana Vincent
Jaszberényiová Zuzana ml.
Straňák Tomáš
Stareček Jozef
Drgová Justína

Ako ďalej MFK Ilava ?

Po nevydarenom boji o postup do 4 ligy dospelých nastal zákonitý útlm a sklamanie medzi futbalistami i priaznivcami MFK Ilava. Keď sa k tomu všetkému pridali i niektoré nevydarené kroky bývalých členov výboru , hrozba zániku futbalu v meste visela na veľmi tenučkej nitke. Narýchlo bola vytvorená rada MFK Ilava, ktorá začala podnikať kroky na záchranu a následne stabilizáciu situácie v MFK Ilava. Pri týchto krokoch a neľahkých rozhodnutiach im pomohlo Mestské zastupiteľstvo a primátor mesta Ing. Pavol Čiernik. Postupne sa začali dostavovať výsledky na ihrisku, kde si najlepšie počínali ako je vidieť i z tabuliek mladší žiaci a starší dorastenci. Najhoršie na tom je družstvo dospelých , ktoré takmer určite zasiahne reorganizácia súťaží a opäť sa ocitne v oblastnej súťaži. Tu by mohol podať pomocnú roku i Okresný úrad, avšak podľa rozhovorov s niektorými funkcionármi im je osud futbalu v okresnom meste ľahostajný. Je to škoda, pretože keď sa nad okresným mestom Ilava budú všetkými prostriedkami snažiť zvíťaziť družstvá zo Sverepca, Tŕstia, Papradna ...., neslúži to ku cti našich predstaviteľov, ktorí zastupujú súčastnú vládnu garnitúru.

Žiaľ, Západoslovenský futbalový zväz do dnešného dňa nezverejnil kompletnú tabuľku Majstrovstiev kraja Trenčín, kde hrajú naši starší žiaci. Len pre vašu informáciu uvádzam, že sú na 6. mieste z desiatich družstiev. Rada MFK Ilava, ktorá pracuje v zložení : Pavel Fraštík, Ing. Miriam Štefulová, Jiří Pavlík, Peter Filo, Ľudovít Toman a Ondrej Mišech ďakuje touto cestou Mestskému zastupiteľstvu pri Mestskom úrade v Ilave, Mestskému úradu v Ilave, sponzorom a všetkým priaznivcom za pomoc pri zabezpečovaní činnosti MFK Ilava v uplynulom roku.

Ondrej Mišech

5. liga dospelých skupina „A“

1. Nemšová	15	11	1	3	44:19	34
2. N.Dubnica	15	10	1	4	33:19	31
3.Tr.Stankovce	15	8	2	5	28:21	26
4.Prečín	14	7	3	4	29:20	24
5. H.Sŕnie	15	7	3	5	18:18	24
6. Pružina	15	7	2	6	27:19	23
7. Brezová	15	7	2	6	30:26	23
8. Soblahov	15	6	4	5	25:17	22
9. Ilava	15	6	1	8	25:27	19
10.Tr.Teplá	15	5	4	6	31:34	19
11.LO Trenčín	15	5	3	7	18:29	18
12.Hrádok	15	4	4	7	22:32	16
13.Tr.Teplice	15	4	3	8	27:34	15
14.Beluša	15	4	3	8	19:27	15
15.Podmanín	14	4	2	8	11:30	14
16.Častkovce	15	3	4	8	24:41	13

4. liga staršieho dorastu Trenčianskeho kraja

1. P.Bystrica B	14	13	1	0	74:7	40(+19)
2. Odu Trenčín B	14	11	3	0	59:8	36(+15)
3. Lehota p/V.	15	10	1	4	47:22	31(+10)
4. Ilava	15	8	3	4	40:23	27 (+ 3)
5. Chynorany	15	8	0	7	27:29	24 (+ 3)
6. D.Vestenice	15	7	3	5	18:26	24 (+3)
7. Nemšová	15	5	7	3	26:16	22 (+1)
8. N.Pravno	15	6	4	5	32:34	22 (- 2)
9. Handlová	15	6	2	7	22:26	20 (- 4)
10. Kanianka	15	4	3	8	24:31	15 (- 9)
11. Čachtice	15	4	3	8	27:55	15 (- 9)
12. Brezová	15	3	5	7	15:22	14 (-10)
13. Ladce	15	3	3	9	17:34	12 (- 9)
14. L.Rovne	15	3	3	9	19:42	12 (-12)
15. P.Teplá	15	2	4	9	6:28	10 (- 11)
16. H.Sŕnie	15	3	1	11	15:65	10(- 11)

Mladší žiaci I. trieda

1. L.Rovne A	10	9	1	0	58:8	28
2. MFK Ilava	10	9	0	1	57:7	27
3. Domaniža	10	8	1	1	59:9	25
4. N.Dubnica	10	6	0	4	25:24	18
5. L.Rovne B	10	5	0	5	48:24	15
6. Raver PB D	10	5	0	5	29:28	15
7. M.Lednice	10	4	0	6	15:35	12
8. Ladce	10	2	1	7	8:45	7
9. Dohňany	10	2	0	8	12:34	6
10.Beluša	10	2	0	8	9:51	6
11.Raver PB C	10	1	1	8	11:66	4

Ilavský volejbal v oblastnej súťaži mužov a MIX-ov

Dňa 28.11.2000 odohralo volejbalové družstvo TJ Sokol Ilava 2. Kolo oblastnej súťaže mužov okresov Púchov, Pov.Bystrica a Ilava na domácej pôde v telocvični I. ZŠ na Medňanskej ulici. Turnaja sa zúčastnili družstvá Gymka Púchov a IV. ZŠ Pov.Bystrica .

Zápasy sa skončili s nasledovnými výsledkami :

TJ Sokol Ilava : IV. ZŠ Pov.Bystrica 2 : 0

TJ Sokol Ilava : Gymko Púchov 2 : 1

V druhom zápase sme porazili po dobrom výkone lídra súťaže z minulých ročníkov. Týmto výborným výsledkom sme postúpili do finálového turnaja súťaže, kde budeme obhajovať minuloročné druhé miesto v súťaži.

V oblastnej súťaži mixov sa veľmi nedarilo a na turnaji v Púchove 23. 11. 2000 za účasti družstiev Gymko Púchov a VKD Púchov družstvo obsadilo v turnaji tretie miesto, takže budeme bojovať len o konečné umiestnenie v súťaži.

Hralo sa s výsledkami :

TJ Sokol Ilava : Gymko Púchov 1 : 2

TJ Sokol Ilava : VKD Púchov 1 : 2

(mh)

ILAVSKÝ MESAČNÍK

Kultúrnospoločenské noviny obyvateľov mesta Ilava. Vydáva Mestský úrad Ilava. Adresa redakcie: Dom kultúry Ilava, Ul. farská, tel. 0827/ 44 65 469, šéfredaktor **Milan Pagáč**, zástupkyňa **Anna Riecka**. **Elektronická sadzba** : redakcia Ilavský Mesačník Ilava. **Tlač**: Ekonóm Ilava. **Číslo povolenia :** SK OMT - 16. Rozširuje DK Ilava.