ILAVSKÝ MESAČNÍK 6/7

Kultúrno-spoločenské noviny obyvateľov mesta Ilava Ročník XXVIII. 8. júl 2022 ZDARMA!

ILAVA MÁ NOVÉ INFOCENTRUM

Pásku pred novým infocentrom slávnostne s primátorom mesta prestrihli čestní občania Ilavy a veľvyslanec Izraela

V aktuálnom vydaní si prečítate:

● Dvojročné zatvorenie mestského múzea využili na rekonštrukciu, verejnosti predstavili vynovenú historickú expozíciu
● Nové mestské infocentrum má za cieľ spájať región ●
● Cintorín v Klobušiciach a jeho premeny ● Začiatok výstavby viacgeneračného ihriska na Štúrovej ulici ● Reportáž z 25. ročníka Ilavského behu "Veľkej ceny Agromixu"

ÚVODNÍK

EDITORIAL

Slnečné počasie a prázdninový režim nás láka tráviť voľný čas vonku a kultúrne sa vyžiť. Po dlhom období obmedzení, ktoré zasiahli najmä hromadné podujatia, si konečne toto leto môžu vydýchnuť organizátori i návštevníci. Poznať to aj na množstve pozvánok na rôzne podujatia či už športové, filmové, divadelné, hudobné i detské a zábavné. Roztrhlo sa s nimi vrece a pre nás všetkých je príjemný pocit "nevedieť si vybrať" z programu okolitých obcí a miest v rovnakom termíne. O koncerty, letné kiná, hodové slávnosti či jarmoky nebude núdza ani v letných mesiacoch. Aj Mesto Ilava pre vás chystá niekoľko zaujímavých podujatí, na ktoré sa oplatí prísť. Len nedávno sme vo veľkom štýle otvárali nové infocentrum a vynovené mestské múzeum. Program bol rozdelený na celé popoludnie, konal sa postupne na štyroch miestach a niesol so sebou niekoľko sprievodných podujatí. Prečítať si o nich postupne môžete na nasledujúcich stranách. Mesačník má svoje obmedzené možnosti a nie všetko sme sem dokázali zmestiť. Preto aspoň v úvodníku pozývame na kultúrne podujatia, ktoré sa budú niesť naprieč celým letom. Letné kino pod hviezdami odštartovali iliavčanskí hasiči v spolupráci s mestom, v Ilave si film pod holým nebom môžete prísť pozrieť už tento piatok 8. júla a 5. augusta. Nasledujúci piatok 15. júla bude patriť folklóru, remeselným trhom a 30. výročiu FS Strážov. Tretí júlový piatok 22. júla sme si pre vás pripravili letný koncert skupiny COLORFUL PEOPLE. Do žánru world music preladíme v auguste, 12. augusta vás pozývame na koncert skupiny NEBESKÁ MUZIKA. O týždeň neskôr 19. augusta si môžete užiť spolu s rodinou PIKNIK S KNIHOU a tento rok si konečne naplno vychutnáme aj tradičný BARTOLOMEJSKÝ JARMOK, ktorý sa bude konať 26. augusta. Programom bude sprevádzať a svojim spevom sa predstaví VERONIKA PAULOVIČOVÁ, o zábavu sa postarajú skupiny TOBI BAND, INSTINCT, či skvelý VIDIEK. Hneď na druhý deň v sobotu 27. augusta vám odporúčame presunúť sa o kúsok ďalej do mestskej časti Klobušice, kde sa bude konať ďalší ročník podujatia NA ZÁBAVE ZÁBAVA. Občianske združenie Klobušice v spolupráci s mestom pripravilo bohatý program pre malých aj veľkých. Najväčším lákadlom budú koncerty kapiel ABBA SLOVAKIA, DAVID BAND a fenomenálnych KOLLÁROVCOV. Pre aktuálne informácie i kultúrne pozvánky nás sledujte na webovej stránke i sociálnych sieťach.

Tešíme sa na osobné stretnutia s Vami!

V. Klobučníková
šéfredaktorka IM

PIETNA SPOMIENKA NA GÁBORA BAROSSA

„Vrelá láska k vlasti spojená so železnou vôľou činí zázraky.“

V máji to bolo 130 rokov, odkedy tento svet opustil významný uhorský dejateľ, ktorý má s našim mestom nielen veľké prepojenie, ale našiel tu aj miesto svojho posledného odpočinku. Gábor Baross ako minister dopravy a významný reformátor okrem iného spájal regióny. Symbolicky aj ilavská radnica si uctila pietnou spomienkou jeho prínos práve počas otvorenia nového mestského infocentra, ktoré má taktiež za cieľ spojiť náš región. Pri tejto príležitosti nás svojou návštevou poctil aj čestný občan mesta Ilava a predseda Barošovej asociácie z Maďarska Dr. Péter Schmidt.

Pietna spomienka sa konala na klobušickom cintoríne pred jeho mauzóleom, ktoré sa stalo miestom jeho posledného odpočinku. Spoločne sme si uctili pamiatku významnej osobnosti oboch našich štátov, vzdali mu úctu a zaspomínali si na tohto významného dejateľa. Uhorského ministra Gábora Barossa, ktorý by aj v dnešných časoch mohol byť pre súčasné generácie vzorom pracovitosti, odhodlanosti, či sily presadiť svoje ciele a nové nápady. Nenechať sa odradiť dobou, spoločenským usporiadaním, mladým vekom či dokonca národnosťou. Život Gábora Barossa, hoci bol krátky, ale intenzívny a bohatý, nech je nám mementom toho, že život treba žiť naplno a zmysluplne.

„Gábor Baross (1848 - 1892) patrí doteraz medzi najuznávanejších ministrov všetkých vlád bývalého Uhorska. V Maďarsku sú po ňom pomenované ulice, mosty i sídlisko. Jeho socha v nadživotnej veľkosti je ozdobou rozľahlého námestia rovnakého mena v Budapešti. A hoci sa zaslúžil o hospodárske pozdvihnutie mnohých slovenských regiónov, na Slovensku sa veľmi nespomína. Dovoľte mi preto, aby sme dnes túto chybu napravili a pri príležitosti 130. výročia úmrtia „Železného ministra“ (takáto bola jedna z jeho prezývok) si pripomenuli život a dielo významnej osobnosti našich dejín,“ začal svoj príhovor primátor Viktor Wiedermann.

Opísal v ňom jeho život, politické úspechy, významné reformy, ale aj to, akým bol človekom. ***„Svojou húževnatosťou, pracovitosťou, ale i odvahou k reformám a zmenám preukázal vlasti veľké služby. Dostal viacero vysokých štátnych vyznamenaní. Jeho zásluhou sa Uhorsko hospodársky postavilo na nohy a nebyť jeho predčasnej smrti, iste by sa v dohľadnej dobe stal ministerským predsedom Uhorska,“*** opísal Barossa primátor. ***„Za svoj slovenský pôvod sa nikdy nehanbil. V jeho ministerskej kancelárii sa často ozývala slovenčina. Hoci ho pracovné povinnosti pripútali k Budapešti, Barošova kolíska, malebné trenčianske Považie, mu navždy prirástlo k srdcu, preto si zo všetkého najviac prial odpočívať v slovenskej zemi, čo sa mu nakoniec aj splnilo,“*** dodal.

-verk-

Otvorili sme nové Infocentrum Ilava i vynovenú expozíciu mestského múzea

V piatok 24. júna sme v Ilave po zhruba dvojročnej prestávke opäť otvorili naše mestské múzeum. Avšak spolu s ním aj priestory, ktoré sme v Ilave doposiaľ nemali. Hneď vedľa múzea pribudlo nové Infocentrum Ilava.

Práve informačné centrum bude vstupnou bránou do múzea a zároveň miestom prvého kontaktu, kde návštevníci Ilavy nájdu všetky dostupné informácie o našej samospráve na jednom mieste. Informácie samozrejme nekončia hranicami nášho mesta, cieľom infocentra je poskytnúť priestor všetkým mestám a obciam v našom okrese či širšom okolí. ***„Nové veci sú vždy zaujímavé, lákavé a prekvapivé, zároveň sú však vždy len prvým krokom na ďalšej dlhej ceste. Preto vedzte, že aj my plánujeme v rozvoji a napĺňaní múzea či infocentra pokračovať a zveľaďovať ich. Už teraz však vo vnútri nájdete mnoho zaujímavých vecí, ktoré vám radi postupne ukážeme a predstavíme,“*** povedala v moderátorskom vstupe pri slávnostnom otvorení múzea a infocentra kultúrna referentka V. Klobučníková. Slovo odovzdala primátorovi mesta, aby hneď v úvode privítal vzácnych hostí, ktorí Ilavu pri tejto príležitosti poctili svojou účasťou. ***„Je mi cťou, že medzi nami môžem privítať veľvyslanca štátu Izrael na Slovensku Eitana Levona, čestného občana mesta Ilava Pavla Traubnera, čestného občana mesta Ilava a predsedu Barošovej asociácie Pétra Schmidta, zástupkyňu Židovskej náboženskej obce Trenčín Oľgu Hodálovú i zástupcu riaditeľa Múzea židovskej kultúry a vedúceho Múzea holokaustu v Seredi Martina Korčoka. Ďalej medzi nami srdečne vítam mojich kolegov a kolegyne, primátorov a primátorky, starostov a starostky z regiónu Stredné Považie a všetkých ďalších vzácnych hostí...,“*** povedal v úvode V. Wiedermann. Vo svojom ďalšom prejave stručne pripomenul históriu mestského múzea, ktoré vzniklo v roku 1970. ***„Za dobu viac než 50 rokov si prešlo rôznymi obdobiami, či už to bolo obdobie rozvoja a rozkvetu alebo naopak poklesu záujmu až úpadku. To, že tu dnes stojíme je zásluhou a dielom viacerých ľudí, ktorí nezištne venovali svoj čas a energiu tomu, aby historická pamäť nášho mesta bola zachovaná aj pre ďalšie generácie. Niektorí budú dnes ocenení v rámci programu, ktorý nasleduje, niektorí z nich už bohužiaľ medzi nami nie sú. Všetkým týmto nadšencom histórie a lokálpatriotom, patrí naša vďaka a uznanie,“*** dodal s tým, že deň 24. jún 2022 môžeme považovať za nový historický medzník pre ďalší rozvoj nášho múzea. ***„Prajem nám všetkým, aby ďalšie polstoročie, bolo obdobím rozkvetu pre NAŠE MÚZEUM.“***

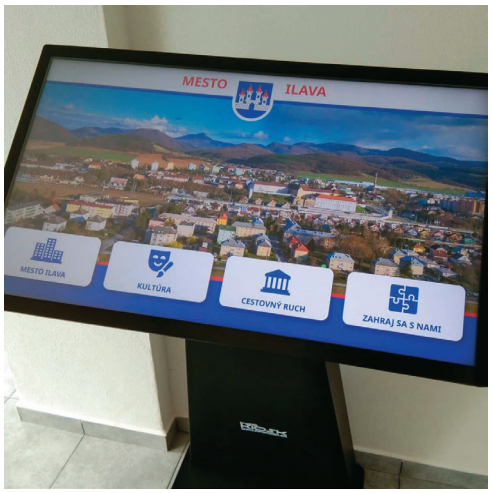

Tomu, čo všetko nájdete vo vynovenej historickej expozícii múzea, sa budeme podrobnejšie venovať v ďalšom vydaní Ilavského mesačníka. V rámci ceremoniálu bola odhalená aj pamätná tabuľa venovaná židovským obyvateľom nášho mesta, ktorí boli určení na deportáciu.

Po slávnostnom prestrihnutí pásky si verejnosť postupne mohla prezrieť vynovené priestory či už múzea, ale aj úplne nového infocentra. V ňom návštevníci nájdu mnoho propagačných materiálov o Ilave vrátane pohľadníc a magnetiek, letáky, brožúry, pohľadnice a monografie z okolitých miest a obcí, či publikácie, ktoré nám venovala Miestna akčná skupina Vršatec. Záujem vzbudzuje aj digitálny infokiosk nabitý obsahom pre miestnych i turistov. Príďte sa presvedčiť sami v pracovných dňoch od 12.00 do 15.30 hod. a v sobotu od 9.00 do 11.00 hod. Individuálne skupiny po dohode privítame aj v dopoludňajších hodinách. **-verk-**

K slávnostnému dňu, kedy sa pre verejnosť otvorilo nové mestské infocentrum a predstavila vynovená historická expozícia v mestskom múzeu, patril aj galaprogram v dome kultúry. Vystúpili v ňom naše domáce šikovné súbory a umelecké telesá. Svoj talent nám predstavili žiaci zo ZUŠ Ilava, folkloristi a hudobníci z FS Strážov a DFS Laštek a záver patril vokálnej skupine AcaPeople z Považskej Bystrice a ich famóznemu vystúpeniu.

Primátor udelil ceny za zachovávanie kultúrneho a historického dedičstva

V tento špeciálny deň sa primátor mesta rozhodol udeliť čestné uznania a ceny osobnostiam, ktoré sa konkrétnymi činmi pričinili o zachovania kultúrneho a historického dedičstva nášho mesta. Právo udeliť Ceny mesta, Ceny primátora a Čestné občianstvo hlave samosprávy udeľuje všeobecne záväzné nariadenie č. 3/2005. Primátor mesta Ilava Viktor Wiedermann sa rozhodol pri tejto príležitosti udeliť Ceny primátora v oblasti zachovávania kultúrneho a historického dedičstva piatim občanom, ďalším piatim za ich prínos odovzdal čestné uznania:

● **Mgr. Kataríne Babičovej** za pomoc mestskému múzeu pri konzervácii a reštaurovaní historických exponátov.

● **Jozefovi Jakúbkovi** za spoluprácu s mestským múzeom pri prezentácii histórie smerom k návštevníkom.

● **Mgr. Miroslavovi Tomanovi** za prezentáciu histórie Ilavy návštevníkom mesta a pomoc pri tvorbe archívu historických materiálov.

● **Mgr. Ladislavovi Resekovi** za dlhoročnú spoluprácu s mestským múzeom, aktívnu pomoc pri budovaní historickej expozície a darovanie vzácnych exponátov.

● **Ing. Helene Drestovej** za pomoc mestskému múzeu pri katalogizácii a ošetrovaní zbierky ľudového odevu.

Ceny primátora mesta v roku 2022 boli udelené:

● **Vojtechovi Šarluškovi** za dlhoročnú pomoc mestskému múzeu pri tvorbe archívu historických udalostí a fotografií. Pán Šarluška sa toho času nachádza v domove sociálnych služieb a jeho stav mu nedovolil zúčastniť sa osobne, preto ho primátor navštívil osobne v zariadení.

Za ilavskú farnosť prevzal ocenenie jej dekan Patrik Sojčák.

● **Mgr. Magdaléne Kobzovej** za dlhoročnú angažovanosť v oblasti kultúry, spoluprácu s mestom pri prezentácii histórie smerom k návštevníkom a vedenie mestskej kroniky.

● **Ing. Milanovi Ižvoltovi** za obnovu a rekonštrukciu kultúrnej pamiatky – starého meštianskeho domu na Pivovarskej ulici. Tento objekt patrí k najstarším v Ilave a je kultúrnou pamiatkou, dnes v ňom sídli rodinná pekáreň. V tomto roku sa M.Ižvoltovi podarilo získať grant na rekonštrukciu. Majiteľovi sa podarilo za túto dotáciu vyme-

Primátor Viktor Wiedermann navštívil Vojtecha Šarlušku v domove sociálnych služieb.

Milan Ižvolt si ocenenie prišiel prevziať dodatočne do kancelária primátora mesta.

Cenu primátora si osobne prevzala aj Magdaléna Kobzová.

niť časť strešnej krytiny. Cenu si prevzal dodatočne osobne.

● Za rekonštrukciu kultúrnej pamiatky udelil primátor cenu i **Miroslavovi Prostinákovi**, konkrétne za obnovu budovy starého pivovaru z roku 1635. Ilavský pivovar fungoval v prevádzke až do konca 20. storočia. Vzhľadom na vek a množstvo zachovaných architektonických detailov patrí medzi cenné priemyselné stavby jedného výrobného odvetvia v špecifických podmienkach malého mesta na Slovensku a preto si vážime snahu súčasných majiteľov o jeho postupnú obnovu.

● Piatu a zároveň v tejto oblasti nateraz poslednú cenu sa primátor rozhodol udeliť kolektívu a to **Farnosti Ilava**. Dôvodom je samozrejme náročná rekonštrukcia kultúrnej pamiatky – Rímskokatolíckeho kostola Všetkých svätých v Ilave. Cenu prevezal dekan farnosti Mgr. Patrik Sojčák. V roku 2008 prebehla čiastočná rekonštrukcia krovu a výmena strešnej krytiny, v roku 2019 náročná oprava veží - výmena krovu aj krytiny a v rokoch 2020-2021 bola zrealizovaná obnova fasády a nové vitrážové výplne okien.

Všetkým oceneným ešte raz blahoželáme! **-verk-**

Ocenenie pre Miroslava Prostináka prevzala jeho manželka.

Vernisáž výtvarníčky Boženky Slávikovej

Výtvarníčka Boženka Sláviková pochádza z Námestova, vyštudovala výtvarnú výchovu na Pedagogickej fakulte v Trnave a dlhé roky žije a tvorí v Klobušiciach. Vždy sa venovala deťom, učila ich láske k výtvarnému umeniu, vštepovala im záujem o krásu, čaro sveta, rozvíjala v nich fantáziu. S láskou vychovávala svoje dve deti, teší sa z vnúčat, s podporou manžela a celej rodiny si mohla po čase začať plniť aj svoje sny a túžby. Teraz už je na dôchodku a svojej tvorbe sa venuje naplno, s chuťou zachytiť čaro okamihu, atmosféru krajiny, rozmanitosť prírody a zaujímavosti okolia, ktoré vidí svojimi očami.

Autorka obrazov, ktoré vystavuje v priestoroch Domu kultúry v Ilave sa pravidelne zúčastňuje výtvarných plenérov, kolektívnych výstav, súťaží. Je členkou Klubu

výtvarníkov Arte Relax pri ateliéri ALAART v Dubnici nad Váhom. Všetky jej obrazy sú nádherné, lákajú divákov k zamysleniu, ku krátkemu nadýchnutiu sa krásy, vône, ktorá akoby sálala z farieb použitých pri ich tvorbe. Dominujúcimi farbami sú najmä okrová, oranžová, zelená, žltá a modrá. Na jej vernisáž sa prišlo pozrieť mnoho známych, priateľov i milovníkov umenia.

Kurátorkou výstavy je Alena Teicherová, ktorá sa veľmi pochvalne vyjadrila o umení svojej priateľky, poukázala na vyzretosť práce, na techniku aj na cit, s akým maľuje svoje obrazy. Božka Sláviková píše aj poéziu a jednu báseň napísala aj pri príležitosti vernisáže výstavy jej diel. Prinášame z nej aspoň úryvok:

„Život je ako paleta
Paleta je ako život
Každý si kreslí svoje šťastie
Každý je maliarom
svojho života...“

Výstava jej dvadsiatich šiestich obrazov je inštalovaná v priestoroch výstavnej siene v DK Ilava a potrvá až do 31. augusta. Srdečne vás na ňu pozývame.

-jše- / -ala teicher-

Prebiehajúce projekty v meste

V predchádzajúcom vydaní Ilavského mesačníka sme vám podrobnejšie opísali projekty, ktoré mesto v ostatnom období začalo realizovať alebo idú do svojho finále. Aktuálne prebieha štvrtá etapa rekonštrukcie ciest a chodníkov. Od mája do júla boli naplánované práce na troch uliciach - Kpt. Nálepku, Kalinčiakova a Medňanská. Štvrtou je Štefánikova ulica, ktorá by mala prísť na rad v septembri po tom, čo ukončí práce Považská vodárenská spoločnosť, ktorá tam momentálne realizuje rekonštrukciu vodovodnej a kanalizačnej siete.

Prvé dve spomenuté ulice už svojou premenou prešli. Pozrite si stav pred a po na uliciach Kpt. Nálepku a Kalinčiakovej. Rekonštrukcia Medňanskej ulice je o niečo zložitejšia, práce na nej prebiehajú a už teraz vidno, ako sa zmení jej vzhľad i funkčnosť. ***-verk-***

GRANT NA FINANCOVANIE PRÍSTAVBY MATERSKEJ ŠKOLY BOL SCHVÁLENÝ

Ministerstvo investícií, regionálneho rozvoja a informatizácie SR rozhodlo o schválení nenávratného finančného príspevku. Budovanie prístavby Materskej školy v Klobušiciach napreduje. Reč nie je iba o samotnej budove prístavby, kde už práce finišujú, ale aj o kompletnej rekonštrukcii sietí, prípojok, či kompletnej prerábke pôvodnej kuchyne.

Nedávno si priebeh rekonštrukcie mohli pozrieť aj poslanci. V novej budove mali možnosť vidieť jednotlivé miestnosti. Na každom poschodí bude trieda, spálňa, výdajňa jedál, jedáleň, sociálne zariadenia a samozrejmosťou sú šatne. Jedlo sa na poschodie vyvezie obslužným výťahom. Schodisko je vybavené aj plošinou pre invalidné osoby. Spojovacou chodbou sa z novej budovy dostaneme do spoločnej kuchyne v pôvodnej budove. Aj tá sa dočká kompletnej rekonštrukcie, na čom sa momentálne pracuje. Jestvujúca školská kuchyňa tak dostane nielen nový vzhľad, ale najmä funkčnosť, efektivitu a bezpečnosť pri práci. K projektu patrí, ako sme už viackrát spomenuli, aj celková rekonštrukcia kúrenia (kotolňa, sústava, radiátory), ako aj kompletné dobudovanie sietí, ktoré stará budova nemala.

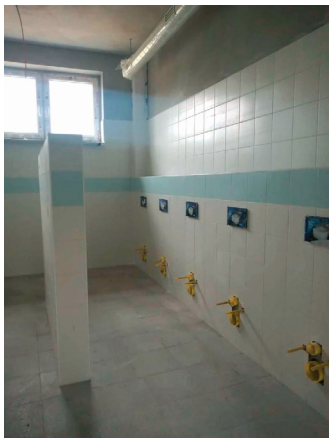

Napokon prišiel na rad aj samotný areál a s ním spojená revitalizácia zelene a obnova detského ihriska. Dobudujú sa spevnené plochy, sadové úpravy, výsadba záhonov a detské ihrisko sa doplní o nové herné prvky a lavičky. Pod jestvujúce preliezky, ako aj pod nové, ktoré pribudnú, sa doplní dopadová plocha tak, ako ukladajú bezpečnostné normy.

„Práce postupujú podľa harmonogramu. Budova už dostáva kontúry budúcej škôlky, čo nás veľmi teší. Verím, že od septembra vďaka dvom novým triedam uspokojíme dopyt všetkých rodičov našich budúcich škôlkarov," informoval primátor mesta Ilava Viktor Wiedermann a doplnil aj dobrú správu, na ktorú sa čakalo niekoľko mesiacov. ***„Na mesto dorazila dobrá správa - Ministerstvo investícií, regionálneho rozvoja a informatizácie SR ako riadiaci orgán rozhodlo o schválení nenávratného finančného príspevku. Oprávnené výdavky projektu nám boli schválené vo výške 568 800 eur, pričom po odpočítaní spoluúčasti tak z grantu na výstavbu škôlky dostaneme 540 360 eur,"*** uviedol s radosťou primátor.

-verk-

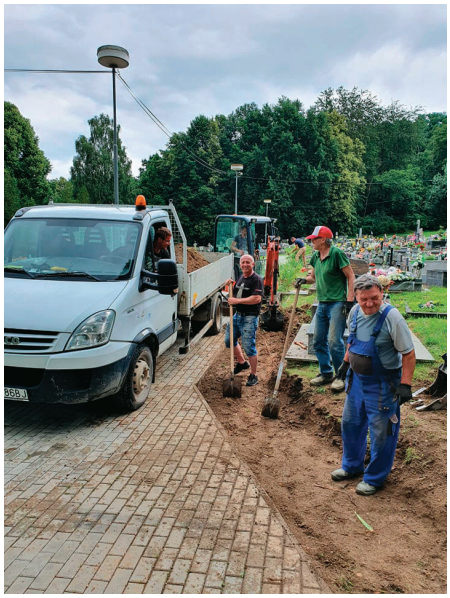

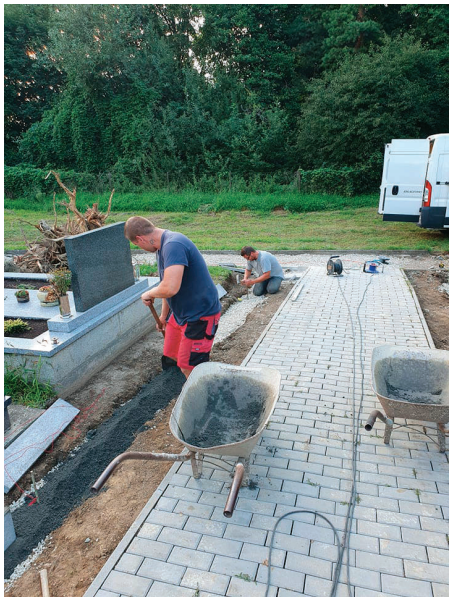

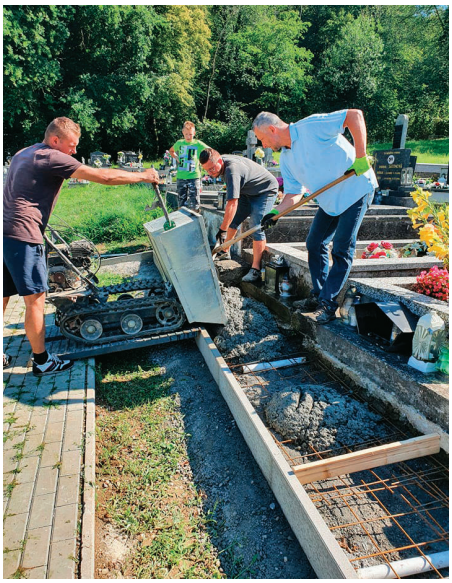

Premeny klobušického cintorína

alebo Krásny výsledok spolupráce dobrovoľníkov a mesta

Poslanci volebného obvodu č.5 Daniel Streličák a Branislav Vavrík iniciovali práce na zveľadení cintorína v mestskej časti Klobušice. V spolupráci s Mestom Ilava, Občianskym združením Klobušice a dobrovoľníkmi tak cintorín postupne prešiel premenou a dnes môžeme vidieť nielen krásny výsledok, ale aj kus odvedenej práce. Spoločnými silami najskôr vyčistili okolie všetkých chodníkov od starých koreňov tují, osadili obrubníky, betónovali a okolie chodníkov vysypali ozdobnými kameňmi. Na rad prišlo aj skrášlenie okolia hrobov prostredníctvom výsadby. V druhej etape sa popasovali aj s náročnejšími úlohami. Pustili sa do opráv oplotenia, vytiahli zo zeme staré korene spílených stromov a opäť naviezli na vyčistené cestičky medzi hrobovými miestami ozdobný štrk. Návštevníkov cintorína iste poteší aj pohľad na novú výsadbu kvetov.

Mesto pomohlo nielen pracovnou silou či materiálne, ale v rámci rozpočtu sa podarilo presadiť aj ďalšie úpravy - nový chodník pred domom smútku, nový chodník pred Barošovou hrobkou, revitalizácia interiéru mauzólea, či doplnenie novej infotabule o Gáborovi Barossovi v troch jazykoch. Na svoje si prišiel aj dom smútku - po tom, čo ho v minulom roku pracovníci mesta vyčistili - počnúc obradnou sieňou až po sociálne zariadenia - prišla v tomto roku na rad aj kompletná výmena okenných výplní. Výsledok úspešnej spolupráce šikovných dobrovoľníkov a radnice si môžete pozrieť nielen na fotografiách, ale samozrejme aj naživo na dôstojnom mieste posledného odpočinku. ***-verk-***

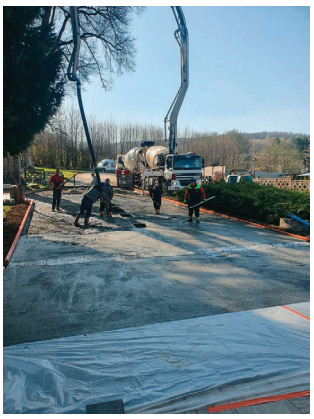

Multifunkčné ihrisko vo vnútrobloku na Štúrovej využijú všetky generácie

Nové prvky na cvičenie, šport a hru už čoskoro pribudnú na Štúrovej ulici. Vo vnútrobloku medzi panelákmi sa koncom júna začalo s budovaním takzvaného viacgeneračného ihriska. Predpokladaná hodnota zákazky bola stanovená vo výške približne 76,5-tisíc eur s DPH.

Ihrisko na Štúrovej ulici sa čoskoro premení na multifunkčný areál pre viac generácií.

Víťazom verejného obstarávania sa stala spoločnosť OCTAGO CORPORATION, j.s.a., ktorá sa zapojila s cenovou ponukou zhruba 68,3-tisíc eur s DPH. Nedávno prevzali stavenisko a nič nebráni tomu, aby sa začalo s budovaním multifunkčného ihriska, ktoré by malo byť svojou funkčnosťou vhodným miestom na trávenie voľného času nielen najmenších detí, ako na detských ihriskách býva zvykom, ale aj dospievajúcich detí, dospelých či dokonca seniorov.

„Predmetom projektu je návrh priestoru pre hru, aktívny oddych detí, občanov a stavebné úpravy existujúcej spevnenej plochy na Štúrovej ulici," uviedla Jana Šedová z Oddelenia rozvoja Mesta Ilava. Ako ďalej dodala, ihrisko bude rozdelené do troch zón určených na rôzne športové aktivity. Prvá zóna bude vybavená fitness strojmi, druhá workoutovou zostavou a tretia zóna bude slúžiť na loptové hry. ***„Navrhované prvky sú určené pre rôzne vekové kategórie. Poskytujú možnosti pre hru a rozvoj pohybových aktivít orientovaných na hrubú motoriku, priestorovú orientáciu, sústredenie, na tréning balančných a koordinačných schopností,"*** vysvetlila J. Šedová a konkrétnejšie vymenovala stroje, na ktoré sa môžeme vo vnútrobloku na Štúrovej ulici tešiť: ***„Veslovací trenažér, eliptický trenažér, posilňovací stroj na hrudník a ramená, posilňovací stroj horných končatín, posilňovacia stanica s váhou závažia 20 kg, workoutová zostava a športové bránky so zábranou."*** Na konštrukciách budú umiestnené QR kódy pre prístup do aplikácie s ukážkami cvikov.

„Mesto Ilava sa zapojilo do výzvy MAS 028/7.4./2 Podpora na investície do vytvárania, zlepšovania alebo rozširovania miestnych základných služieb pre vidiecke obyvateľstvo vrátane voľného času a kultúry a súvisiacej infraštruktúry (mimo Bratislavský kraj), ktorú vyhlásila Miestna akčná skupina Vršatec. Podľa aktuálnych informácií kritériá sme splnili a čakáme na vyhodnotenie. Veríme, že nič nebráni tomu, aby sme v nej boli úspešní a toto multifunkčné ihrisko určené viacerým generáciám bude financované prostredníctvom tohto grantu," doplnil zástupca primátora Anton Bajzík. Ako ďalej dodal, grant by mal pokryť náklady na ihrisko vo výške 68 303,42 eur s DPH, čo je 100 percent z ceny diela. V prípade úspešnosti tak budú náklady na tento projekt refundované. Práce by zhotoviteľovi mali trvať maximálne šesť týždňov. Vedenie mesta avizovalo jeho uvedenie do prevádzky v mesiaci august.

-verk-

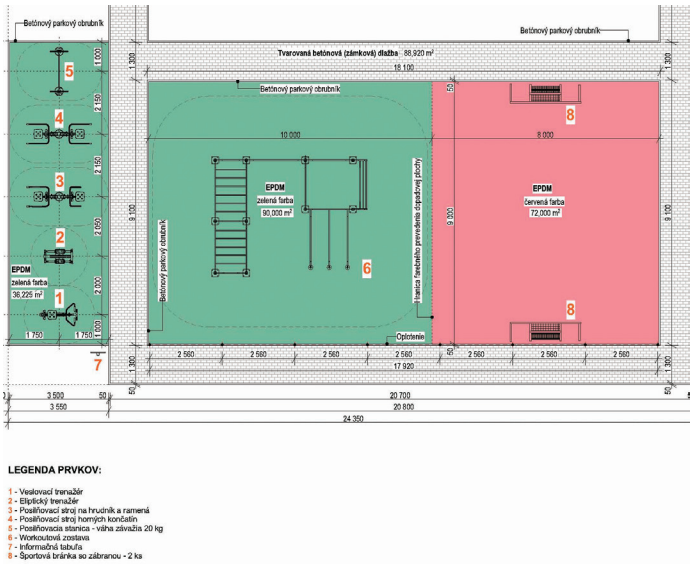

Osvieženie v parku pre malých aj veľkých

Leto nám so sebou prinieslo dni extrémnych horúčav. Radnica určite mnohých potešila, keď v centre mesta doplnila osviežovacie prvky. V parku medzi fontánou a mestským úradom pribudla vodná hmla i fontánka s pitnou vodou. Prirodzene, ohlasy na ne sú pozitívne. Neváhajte ich počas leta naplno využiť!

Ministerstvo financií zobralo Trenčianskej župe dotáciu NA ILAVSKÝ MOST

Ministerstvo financií SR má za to, že Trenčiansky samosprávny kraj (TSK) nepožiadal o predĺženie čerpania dotácie, a tak mu štát zobral pridelenú dotáciu vo výške 3,6 mil. eur na stavbu nového mosta ponad Vážsky kanál v Ilave. TSK sa bráni žalobou.

„Najskôr neboli peniaze na opravu, potom sa naťahovalo verejné obstarávanie a teraz prišli o štátnu dotáciu na jeho opravu. Nekonečný príbeh okolo ilavského mosta pokračuje, je pritom zásadný pre bezpečnosť stoviek obyvateľov," - takto hovoria média o aktuálnej situácii v súvislosti s mostom ponad Vážsky kanál v Ilave. Keď už sa konečne zdalo, že nekonečný proces obstarávania je na konci a Trenčiansky samosprávny kraj by mohol vybrať realizátora stavby nového mosta, médiá prišli s informáciou o odňatí dotácie ministerstvom financií. Tú dostal Trenčiansky samosprávny kraj v roku 2020 vo výške 3,6 mil. eur.

„Neviem ani, ako to nazvať, či je to neochota alebo neschopnosť kompetentných riešiť túto situáciu. Vyhovárať sa stále na problémy s verejným obstarávaním a nemožnosťou riešiť to ako havarijnú situáciu, je už úplne mimo...", povedal pre TV Markíza zástupca primátora mesta Ilava Anton Bajzík. Podľa Ministerstva financií SR trenčianska župa nestihla peniaze

využiť na čas. To by malo byť dôvodom, prečo o túto dotáciu prišla. ***„Bolo nutné požiadať o predĺženie dotácie ministerstvo financií s príslušným zdôvodnením do 31. novembra 2021. Trenčiansky samosprávny kraj takúto žiadosť nepodal,"*** uviedlo Ministerstvo financií SR.

V reportáži TV Markíza sa na margo vzniknutej situácie vyjadrila aj hovorkyňa Trenčianskeho samosprávneho kraja Lenka Kukučková. Podľa ich názoru dotáciu mohli čerpať do konca roku 2022. ***„Verejné obstarávanie bolo vo finálnej fáze. Chýbajúce peniaze budeme musieť nájsť vo vlastnom rozpočte, priamo ovplyvnia iné investičné akcie alebo si na ich realizáciu budeme nútení zobrať úver."***

Trenčiansky samosprávny kraj tvrdenie, že pochybil, odmieta a proti neoprávnenému zásahu Ministerstva financií SR sa bráni všetkými dostupnými prostriedkami. ***„Župa 30. mája 2022 podala žalobu proti zásahu Ministerstva financií SR, ktorou sa domáha, aby súd ministerstvu zakázal pokračovať v nezákonnom zásahu a umožnil použiť tieto dotácie v prospech obyvateľov Trenčianskeho kraja. A to v termíne do konca roka 2022 tak, ako umožňuje ustanovenie § 33a ods. 1 zákona č. 67/2020 Z. z. o niektorých mimoriadnych opatreniach vo finančnej oblasti v súvislosti so šírením nebezpečnej nákazlivej ľudskej choroby COVID – 19 v platnom znení,"*** povedal Tomáš Baláž, vedúci Oddelenia právneho, správy majetku a verejného obstarávania Úradu TSK. O tom, či ministerstvo postupovalo správne, rozhodne Krajský súd v Bratislave.

-red-

(zdroj: tvmarkiza.sk, tsk.sk)

Žiaci sa rozlúčili so školou a vykročili k prázdninovým zážitkom

Prázdniny pre žiakov a študentov odštartovali, no ešte predtým sa rozlúčili so školským rokom 2021/2022. A nielen s ním, ale aj so svojimi učiteľmi, spolužiakmi i kamarátmi.

Niektorí sa vrátia po dvoch mesiacoch naspäť do Základnej školy Ilava, Medňanská, aby zdolali opäť ďalšiu métu v podobe vyššej triedy, další svoje nové ciele budú dosahovať už na stredných školách.

Riaditeľka školy Dana Škultétyová po zhodnotení školského roka, priemeru a prospechu ocenila najúspešnejších žiakov a žiaľ našlo sa dosť aj takých, ktorí dostali pokarhanie či zníženú známku zo správania.

Na slávnostnom ukončení školského roka sa deťom prihovoril aj primátor mesta Ilava Viktor Wiedermann a zástupkyňa Rady rodičov pri ZŠ Ilava Dagmar Felis. Program pre ostatných si pripravili obe štvrtácke triedy i deviataci.

Blahoželáme všetkým žiakom i pedagógom a prajeme krásne prázdniny.

-verk-

DETI A KULTÚRA SÚ PRE POĽOVNÍCTVO DOLEŽITÉ

A preto sme radi, že sa nám podarilo v Ilave v zámockom parku mestskej časti Klobušice v sobotu 4. júna zorganizovať už po tretíkrát podujatie pre deti a nepoľovnícku verejnosť.

K organizátorom už tradičného podujatia OPK a OKO SPZ Ilava sa pridalo i Mesto Ilava. Spoločne sme tak vytvorili program, ktorý sa niesol v poľovnícko-rozprávkovom šate. Cieľom bolo podporiť nielen povedomie o poľovníckych činnostiach, ale i kultúru, ktorá je tiež dôležitou súčasťou poľovníctva. Pre návštevníkov podujatia POĽOVNÍCI DEŤOM rozprávkovou cestou boli pripravené rôzne náučno-zábavné stanovištia, ale i živé rozprávkové postavy.

Nechýbal ani pravý poľovnícky guláš. Hlavne vďaka poľovníkom a členom z desiatich poľovníckych organizácii v rámci okresu Ilava. Tiež súťažili o najlepší guláš, zlatý rád varešky, či cenu primátora mesta Ilava. A čo je dôležité, súťažili aj deti, ktoré boli vďaka všetkým sponzorom podujatia odmeňované rôznymi krásnymi cenami.

V mene organizátorov aj touto cestou patrí obrovské ĎAKUJEME všetkým, ktorí podujatie podporili akoukoľvek formou, či už finančne, vecne, pomocou pri prípravách, ale i svojou účasťou.

(M. Janíková, OPK ILAVA)

MDD v Ilave sa nieslo v aktívnom športovo-zábavnom duchu

Mesto Ilava si ku Dňu detí pripravilo športovo-zábavný program na školskom dvore. Súťaže, skákací hrad, cukrová vata, maľovanie na tvár, hasiči, policajti, psovodi, tanečný workshop a detská diskotéka prilákali množstvo detí.

Školský dvor na Medňanskej ulici mal v utorok 1. júna tú pravú atmosféru Medzinárodného dňa detí. Vďaka Mestu Ilava a sponzorom sa podarilo zorganizovať športovo-hudobno-zábavné popoludnie, ktorého sa zúčastnili stovky detí z nášho mesta.

Za úžasné predstavenie ďakujeme DHZ Ilava, psovodom zo ZVJS Ilava i Mestskej polícii Ilava, ktorí veru mali čo s deťmi robiť. Živo sa zaujímali o predvedené ukážky a autá, sprcha pod prúdom vody padla v horúcom dusnom počasí mnohým vhod. Pre deti boli pripravené športové disciplíny, skákací hrad, cukrová vata i maľovanie na tváričky.

Rodičia mohli peňaženky nechať doma, vďaka mestu a vďačným sponzorom, ktorým patrí úprimné ĎAKUJEME!

Tanečný workshop a diskotéka ukončili príjemné popoludnie prežité s deťmi na školskom dvore.

-ra-

DEŇ DETÍ OSLAVOVALI AJ NAŠI NAJMENŠÍ

Ani v materských školách sa nezabudlo na sviatok všetkých detí, tak ako obvykle program mali pripravený počas celého týždňa.

AKTUÁLNE
škola, škôlka, školička...

MŠ ILAVA

Prvý jún je deň, ktorý patrí deťom. Aj my sa snažíme, aby bol pre ne iný, výnimočný. Pani učiteľky z našej škôlky sa realizovali naplno a pripravili program plný zábavy, hier a zaujímavých aktivít. Keďže nám na to jeden deň nestačí, rozhodli sme sa spestriť deťom celý týždeň.

V pondelok sa všetky deti, v sprievode slniečka a zvuku indiánskej melódie, stretli na školskom dvore, aby spoločne otvorili náš "Indiánsky týždeň". Naši malí indiáni sa naučili indiánsky tanec "Pozdrav Slnku". Počas prvého dňa si deti privlastnili aj niektoré indiánske mená - Orlie pierko, Hviezdička, Veľká medvedica či Statočný vlk. Počas celého indiánskeho týždňa deti získali poznatky zo života indiánov a naučili sa: indiánsky pozdrav, čo je indiánsky kmeň, kto je náčelník, čo je jeho úlohou, načo slúžila indiánom fajka mieru, ako prebiehal lov na bizóna. Deti navštívili indiánsku osadu a vyskúšali si krátky pobyt v indiánskom stane.

MŠ KLOBUŠICE

V stredu sme v našej MŠ k MDD pripravili pre deti súťaživý deň, počas ktorého si vyskúšali svoju odvahu a zručnosti, za čo samozrejme dostali aj darčeky. Potom sme si pozreli, ako na školskom dvore súťažili veľkí školáci a popoludní sme so záujmom pozerali na hasičov a policajtov. Vo štvrtok bol pre ne pripravený malý výlet. Na ihrisku sa deti zahrali s loptami a na preliezkach. Cestu sme dobre zvládli a za odmenu dostali medaily a sladkosti. Prekvapenie si pre nás pripravili deviataci, ktorí k nám prišli na návštevu. Priniesli nám darčeky, ktoré zhotovili z papiera. V piatok sme sa na návštevu pre zmenu vybrali my - do materskej školy v Ilave, kde nás na školskom dvore čakal spoločný program pre všetkých škôlkarov, ktorí nám zabezpečili hasiči a psovodi zo ZVJS. Deti si so záujmom prezreli hasičské auto, skúsili zahasiť oheň a pozreli ukážky výcviku psov. Potom si na školskom dvore zajazdili na prinesených dopravných prostriedkoch. Dúfame, že podujatia deťom priniesli veľa radosti a zážitkov.

DETSKÉ JASLIČKY

Najmenšie deti, ktoré ešte nedorástli na škôlku či školu, môžu navštevovať detské jasle. Tie nepatria pod zriaďovateľskú pôsobnosť mesta, avšak sú to naši malí susedia vedľa domu kultúry. A aj oni na deň detí zažili plno zábavy a zážitkov, s ktorými by sa radi podelili.

Detské jasle Vila Vilôčka už desať rokov poskytujú starostlivosť deťom od jedného do troch rokov veku v meste Ilava. MDD je aj pre nás výnimočným dňom a napriek tomu, že naše deti potrebujú cítiť istotu pravidelného režimu, sme im vytvorili neopakovateľné zážitky. Pre deti sme kúpili nové exteriérové kuchynky, kde si z piesku, vody a byliniek z detskej záhradky budeme variť „polievočky" a k tomu sme dokúpili aj nové piknikové stoly. Okrem toho sa v záhradke nachádzajú domčeky so živými kuriatkami prepeličiek a malé zajačiky. Pani vychovávateľky pre deti pripravili spoločné hry, aktivity s penou, obed vonku a aj spolu vytvorili úžasné batikované tričká, ktoré si deti vzali domov ako spomienku na dokonalý deň. Deťúrence sa v nich zmenili na rýchlo sa pohybujúcu skupinku malých šmolkov. Čo môže byť viac pre detičky tejto vekovej skupiny ako voľný pohyb v bezpečnom exteriéri, zvieratká, melóny, hrášok, bublinky a láskavé povzbudenie?

(MŠ Ilava, MŠ Klobušice, Vila Vilôčka)

Špeciálna základná škola v Ilave a jej netradičné formy vyučovania

Výchovno-vzdelávací proces je v našej škole počas celého kalendárneho roka sprevádzaný tematicky zameranými podujatiami a netradičnými formami vyučovania s cieľom rozvíjať sociálne zručnosti, empatické správanie, vzájomnú komunikáciu, akceptáciu a spolupatričnosť. Pútavé a originálne činnosti sprevádzajú žiakov ročnými obdobiami, rozprávkovými príbehmi, svetovými dňami, tvorivými aktivitami a vystúpeniami.

Rozvoj čitateľskej gramotnosti: Prostredníctvom čitateľských aktivít sme sa stali súčasťou rozprávkových príbehov pána Dobšinského, zavítali do Dánska k ujovi Andersenovi. objavili čarovný svet Ezopových bájok a spoznávali európske krajiny. V poradí už dvanásty rok žiaci usilovne čítajú a vyrábajú krásne záložky pre svojich kamarátov z rôznych partnerských škôl z Českej republiky.

Tvorivé aktivity: Už na jeseň začíname Strašidielňou a z prírodného materiálu vytvárame zaujímavé strašidielka a jesenné dekorácie. V predvianočnom období pečieme medovníčky, oblátky, zdobíme stromček, pripravujeme adventný kalendár, spievame koledy, zhotovujeme vianočné pozdravy a tešíme sa na Mikuláša a Ježiška. Naše vianočné pozdravy vo výzve Vianočná pošta Pohodovo potešia srdiečka mnohých seniorov. Vianočný pozdrav pomáhame hľadať aj pánovi ministrovi Branislavovi Gröhlingovi pre jeho domácich i zahraničných kolegov. Nevynecháme ani fašiangy. Na Fašiangovú šiškáreň sa teší každý. Karnevalových masiek je vždy plná škola a celkovú atmosféru dopĺňa vôňa práve sa smažiacich šišiek. Ku Dňu matiek pripravujeme našim mamičkám, babkám a tetám veselý program plný básničiek a pesničiek.

Vzdelávacie aktivity: O potravinách a dobrých stravovacích návykoch ako súčasti zdravého životného štýlu diskutujeme v súťažno-vzdelávacej aktivite Hovorme o jedle. Pri príležitosti Dňa Zeme sa hráme rôzne environmentálne hry, v ktorých upriamujeme pozornosť na našu planétu, prírodu a životné prostredie.

Športové súťaže: Pravidelne organizujme stolnotenisový turnaj pre žiakov špeciálnych ZŠ Trenčianskeho kraja, zúčastňujeme sa kolkárskeho turnaja, paralympiády, štvorboja a ďalších športových disciplín.

Výchovné koncerty a kultúrne podujatia: V spolupráci s o.z. Škola života zo Žiliny sa žiaci stali súčasťou projektu Československý muzikál a Slovensko spieva. Manželia Peter a Katarína Hlbocký z Piešťan nám priblížili ľudové zvyky a tradície v programe Nesieme Vám novinu, Malý remeselník a Spievajže si, spievaj. Kľúč k srdiečkam našich detí si našli i nadšenci z Clowndoctors a s programom Fidlikára k nám priniesli radosť a smiech.

Výlety po Slovensku: Cestovali sme vlakom do Žiliny (pre niektorých žiakov to bola ich prvá cesta vlakom), v Piešťanoch sme si užili vyhliadkovú plavbu loďou Trajan po rieke Váh, z Trenčianskeho hradu bol nádherný výhľad na Považie, Habakuky na Donovaloch nás preniesli do rozprávok Pavla Dobšinského, v Bojniciach sme sa stretli so známymi i menej známymi zvieratkami, salaš v Ladcoch a gazdovstvo v Uhliskách nám umožnili prežiť krásny slnečný deň v prírode...

Priestorovo nie je možné vymenovať všetky atraktívne aktivity, ktoré pre žiakov pripravujeme. Snažíme sa, aby každá z nich bola výnimočná a nezabudnuteľná.

Spätná väzba je pre nás veľmi dôležitá a preto si na záver nášho trojdielneho seriálu dovolíme dať priestor i rodičom našich žiakov, aby mohli zdieľať svoj názor na našu školu.

●●●

Môj syn Dominik je súčasťou Špeciálnej ZŠ v Ilave od roku 2012. Začiatky boli pre neho ako zdravotne ťažko postihnutého autistu náročné. Bolo potrebné zvyknúť si na jeho ojedinelé požiadavky, zvoliť vhodnú formu vyučovania, individuálny prístup. Pani učiteľky a asistentky to vynikajúco zvládli. Z malého roztopašného chlapčeka je rozumný 16-ročný mladý muž, ktorý s ľahkosťou zvláda veľa autistických prejavov. Medzi jeho obľúbené predmety patrí fyzika, geografia a dejepis. V priebehu tých desiatich rokov som mala možnosť sledovať i premenu samotnej školy. Zo starej ošumelej budovy je teraz pekná, neprehliadnuteľná súčasť Pivovarskej ulice. Zmenili sa i vnútorné priestory školy. Deti majú k dispozícii kuchynku, kde sa učia pripravovať rôzne jedlá, za čo veľmi oceňujem pani učiteľky, nakoľko je to pre nich jedna z najdôležitejších podmie-

nok prežitia v dospelosti. Veľmi sa mi páčili aktivity, ktoré v škole pre deti a rodičov pripravovali. Boli to vianočné besiedky, programy ku Dňu matiek, Fašiangové šiškárne, Strašidieľne, zaujímavé výlety či Mikuláš v Zámockom kaštieli. Deti zapájali aj do rôznych tvorivých súťaží, v ktorých sa niektorí žiaci umiestnili na popredných priečkach a získali cenné odmeny. Oceňujem i odbornú pomoc nám rodičom pri zvládaní našich detí. Všetci zamestnanci školy svoju prácu robia s veľkým entuziazmom a srdcom. Všetkým patrí veľké ďakujem.

Elena Martinisková -Párovská

●●●

Ako matka dvojčiat navštevujúcich Špeciálnu ZŠ v Ilave by som rada vyjadrila nesmiernu spokojnosť s prístupom, komunikáciou a najmä s ľudskosťou, s ktorou som sa stretla u pani riaditeľky a pedagógov. Je ťažké nájsť zariadenie pre deti s poruchou autistického spektra, ktoré by dieťaťu „sadlo“. Nám sa to podarilo. Chlapci si veľmi rýchlo zvykli na každodennú rutinu včasného vstávania a postupného socializovania sa medzi rovesníkov. Ako rodič som mala veľmi veľké obavy zo vzdoru a plaču, ale nič také sa nedialo. Školu moji chlapci navštevujú už päť rokov, cítia sa v nej dobre, tešia sa do nej a to je to najpodstatnejšie. Každé dieťa má individuálne potreby a tým našim sú poskytované v plnej miere, za čo sme nesmierne vďační.

Janka Veselá

●●●

Špeciálna ZŠ v Ilave je výnimočná a jedinečná. Moja dcéra Martinka ju s veľkým nadšením a úsmevom na tvári rada navštevovala. V škole sa cítila vždy príjemne. Spolupracovala s pani učiteľkami a asistentkami, ktoré jej pomohli získať potrebnú sebadôveru, sebaistotu a pocit vlastnej hodnoty. Školu vnímam ako sviežu, neustále sa modernizujúcu, ústretovú, s veľmi dobrou atmosférou a vynikajúcim učiteľským kolektívom. Učiteľom patrí moja úcta a poďakovanie za ich náročnú a zodpovednú prácu. Verím, že všetci žiaci, ktorí túto školu navštevovali, resp. navštevujú, opustia jej ochranné krídla s nádhernými spomienkami a s vďačnosťou za všetko, čo im škola poskytla. Najkrajším darom pre školu sú usmievavé tváre jej žiakov, ktorí ju majú radi.

Martinka a Janka Gocmanové

●●●

Pripravili Mgr. Viera Jancová
Mgr. Miroslava Kušnierová

DEŇ DETÍ S MESTSKOU POLÍCIOU

Žiaci ZŠ Ilava vyrazili do ulíc spolu s mestskými policajtmi a vyskúšali si ich prácu. Rozdávali sladké odmeny a namiesto pokút venovali nedisciplinovaným vodičom citrón.

Deň detí sme aj v našom meste oslávili viacerými aktivitami. Základná škola, materské školy, Mesto Ilava i poľovníci spoločne vytvorili počas prvého júnového týždňa deťom program rôzneho zamerania. Zaujímavé dopoludnie si pre žiakov šiestej a siedmej triedy základnej školy pripravila aj Mestská polícia Ilava.

Vodiči zase mohli zažiť netradičnú kontrolu, kedy za dodržiavanie dopravných predpisov dostali sladkú odmenu. Naopak, pri priestupku mali tento raz šťastie - obišli nielen iba s napomenutím, ale od detí si odniesli aj kyslý citrón.

„Priblíženie práce mestskej polície pre žiakov ZŠ Ilava bolo súčasťou programu pri príležitosti MDD na Mierovom námestí. Deti, ale aj okoloidúci mali možnosť vidieť, ako pracujú mestskí policajti, rozdávali informačné letáčiky, preverili si svoje vedomosti o dopravných značkách, vypočuli si niekoľko zaujímavostí, s ktorými sa pri svojej práci stretávajú a zároveň mali možnosť "odmeňovať" sladkosťou alebo citrónom zistené porušenia, ktorých bolo za krátky čas niekoľko," povedal náčelník mestskej polície Peter Lukáč. **-verk-**

Mestskí policajti navštívili aj deti v Špeciálnej základnej škole Ilava

Ďalšia zastávka, ktorú si mestskí policajti naplánovali v mesiaci jún, bola v špeciálnej škole. V príjemnom prostredí ich areálu oboznámili deti s činnosťami, ktoré počas svojej práce príslušníci MsP vykonávajú. Nezabudnuteľnou súčasťou bola aj prehliadka technického vybavenia mestskej polície. ***„Za spoluprácu ďakujeme všetkým zamestnancom ŠZŠ Ilava, deťom a ich rodinám prajeme príjemné prežitie letných prázdnin,”*** *povedal náčelník MsP Ilava Peter Lukáč.*

-red-

XXV. ROČNÍK ILAVSKÉHO BEHU – VEĽKEJ CENY AGROMIXU

Zlato si odniesol po piaty raz v rade Miroslav Ilavský, Nikola Švaňová obhájila víťazstvo medzi ženami a deti prekvapili rekordnou účasťou.

Na jubilejný ročník Ilavského behu sa všetci veľmi tešili a to nielen preto, že štvrťstoročnicu sa jednoducho patrí osláviť. K dobrej nálade pri prípravách pridal nepochybne aj fakt, že predchádzajúce protipandemické opatrenia odzneli, a tak nič nebránilo tomu, aby organizátori naplánovali všetko tak, ako boli v predošlých ročníkoch zvyknutí.

Spojiť tradície a „ísť s dobou“ sa nevylučuje, čo reflektovali jednou z noviniek 25. ročníka. Klasickú „papierovú“ formu registrácie v kombinácii so stopkami a sústredenou prácou rozhodcov vystriedala technika v podobe automatického merania času prostredníctvom elektronických čipov. „***Takúto formu sme skúšali po prvý raz a rovno sme ju zaviedli pre deti i dospelých, nečakali sme, že príde dvojnásobný počet detí. Samozrejme veľmi nás bohatá účasť teší, ale z pohľadu registrácie nám to spôsobilo malé zdržanie. Verím, že napokon mali všetci pre to pochopenie a pre nás je to ponaučenie do budúcna, že na registráciu bude vyhradený čas. Nielen to, kedy s ňou začíname, ale aj dokedy je potrebné, aby ju pretekári stihli,***“ zhodnotil riaditeľ Ilavského behu Ľubomír Klobučník. „***Napriek tomu sa tento spôsob osvedčil, mnohí využili registráciu online vopred a my sme po podujatí nemuseli prácne spracúvať všetky výsledky, ale do piatich minút sme ich mali v rukách, pretekári si ich mohli priamo pri vyhlásení víťazov prečítať na nástenke alebo aj priamo v pohodlí domova na stránke www.hrdosport.sk,***“ dodal Ľ. Klobučník.

Na štartovnú čiaru sa v nedeľu 29. mája niečo po desiatej hodine postavilo 73 dievčat a chlapcov v kategórii 1.-4. ročník ZŠ. Spolu s nimi si trať dlhú 800 metrov už tradične odbehli aj tí najmenší z najmenších za asistencie svojich rodičov. Najrýchlejším chlapcom bol Jakub Staňo z Hornej Poruby a medzi dievčatami si prvenstvo vybojovala Sára Damašková z Ilavy. Tridsať starších dievčat a chlapcov si svoje sily zmeralo na 1200 metrovom úseku a najlepšie sa to podarilo Jánovi Gažimu z Dubnice nad Váhom a Paulíne Ištvánikovej z Košece.

Predtým, ako odštartovali svoj 13 kilometrov dlhý cezpoľný beh muži a ženy rozdelení do šiestich kategórií, sa všetkým prihovoril nielen riaditeľ preteku, ale aj primátor mesta Ilava Viktor Wiedermann. Ilavský beh sa už niekoľko ročníkov koná práve pod organizačnou hlavičkou mesta a s podporou generálneho partnera – spoločnosti Agromix Ilava. Tento rok sa na štart postavilo 15 žien a 51 mužov.

Horskú prémiu na vrchu Kopánka si uchmatol Miroslav Ilavský a svoj náskok si udržal až do cieľa, kde všetci diváci s napätím čakali, či sa mu tento rok podarí prekonať traťový rekord, ktorý od roku 2007 s časom 41:29 min. drží Miroslav Vanko. Aj keď sa to ani tento rok nepodarilo, Miroslav Ilavský z Jogging klubu Dubnica nad Váhom už po piaty raz za sebou nenašiel premožiteľa a tento rok si zlepšil aj čas v porovnaní s minulým rokom na 45:07 min..

Nikola Švaňová je mladá žena z Ilavy, ktorá len nedávno našla záľubenie v atletike, špeciálne v maratónskych trasách. V minulom roku bola prekvapením podujatia, v 25. ročníku viditeľným zlepšením svojho času ukázala, že má natrénované a v celkovom poradí sa v mužskej konkurencii umiestnila na desiatom mieste a zvíťazila vo svojej kategórii Ženy A.

Na slávnostnom ocenení boli okrem najrýchlejších bežcov v každej kategórii ocenení aj najmladší a najstarší účastník. Rovnako tak aj najlepší Ilavčan – tým sa toho roku stal Adam Drga, ktorý sa v absolútnom poradí umiestnil na siedmom mieste.

Špeciálne ocenenie si pre dlhoročného hlavného organizátora Ilavského behu Ľubomíra Klobučníka pripravili aj jeho priatelia, spoluorganizátori a pomocníci. Za 25 rokov organizácie behu a šírenia atletickej tradície v Ilave mu poďakoval aj primátor Viktor Wiedermann.

V mene mesta mu okrem darčekového koša odovzdal aj originálnu medailu určenú najlepšiemu organizátorovi behu.

Kompletný výsledkový servis si môžete pozrieť na webovej stránke mesta www.ilava.sk.

POĎAKOVANIE

Dovoľte vyjadriť naše úprimné poďakovanie vedeniu MESTA ILAVA, na čele s primátorom mesta Ing. Viktorom Wiedermannom, MESTSKEJ POLÍCII ILAVA, zdravotnému dozoru Q-SERVICES, s.r.o a všetkým sponzorom, ktorí sa podieľali na finančno-materiálnom zabezpečení XXV. ročníka Ilavského behu, predovšetkým firmám - AGROMIX Ilava, CK JOMATOURS, s.r.o Čadca, COMEXTRANS, s.r.o, RONA Lednické Rovne a.s., BUFET ROSA Ilava, KOLMAN, s.r.o Ilava, p. DOBRODENKA Dulov, KNIHY KORNÉLIA Ilava, Pizzeria LATORRE Ilava, BOWLING CAFE Ilava, reštaurácii MORAVEC CAFÉ Ilava, ILSPORT Ondraščin Ilava, TRNÍK-SLUŽBY, s.r.o Púchov, kúpeľňové štúdio TOMI Ilava, KRAPS, s.r.o, HORTUS, s.r.o Ilava, HANS s.r.o. Sobotište, DUMONT s.r.o., AGRO-L Kvašov, CITY-TAXI Ilava, KAUFLAND Ilava, FULL café Ilava, PM GLASS Trenčianske Teplice, FATRIA & BUČEK Borčice, ARTEFUKT GLASS Nemšová, HS ELEKTRO D. Streličák Ilava, SALÓN TINKA D. Katrincová Ilava, FARMA Klobušice Ľ. Greguška, KIARA kozmetický salón Z. Tichá Beluša a Výkup druhotných surovín V. Masár Ilava.

V neposlednom rade ďakujeme všetkým dobrovoľníkom a dlhoročným pomocníkom či už pri príprave trate, ako aj pri zabezpečovaní organizačnej práce počas celého podujatia. Za zabezpečenie občerstvenia pre pretekárov, organizátorov a divákov ďakujeme Radomírovi Štefancovi z Bufetu ROSA a za čerstvé ovocie pre deti spoločnosti KAUFLAND Ilava. Úprimné poďakovanie patrí aj obyvateľom mestskej časti Iliavka a Štyri Lipy z Hornej Poruby, ktorí pretekárom vytvorili už tradične milé, pohostinné a veľmi srdečné prostredie prispievajúce nielen k vynikajúcej spoločensko-športovej úrovni samotného podujatia, ale i ku skvelej reprezentácii celého nášho mesta.

(Organizačný výbor XXV. ročníka Ilavského behu - Veľkej ceny Agromixu)

Zľava: V. Stopka - generálny sponzor, V. Wiedermann - primátor mesta, Ľ. Klobučník - riaditeľ preteku

MLMF: Aquatec sa v počte titulov dotiahol na Tempo

Finálový deň ilavskej Mestskej ligy malého futbalu naplnil veľké očakávania. Futbalové divadlo potešilo nejedného fanúšika malého futbalu. Napínavé zápasy, emócie, prekrásne góly, penaltový rozstrel a zaplnená FULL Aréna - čo viac si môže fanúšik a hráč želať.

Keďže zápas o 7. miesto sa pre absenciu súpera neuskutočnil, futbalová dráma začala zápasom o 5. miesto. V ňom Atletiko Logistik o jeden gól prehralo s Alcatrazom. Alcatraz potvrdil formu v záverečných a dôležitých zápasoch a po základnej časti nakoniec postúpil o tri priečky nahor.

Ešte väčšiu drámu priniesol zápas o 3. miesto, v ktorom Mladé šťuky vyzvali dubnické mužstvo Pruhy 83. Hrdinom zápasu sa stal brankár Dubničanov Matej Haviar, ktorý v poslednej minúte zápasu za remízového stavu chytil Mladým šťukám pokutový kop. To však z jeho brankárskeho umenia nebolo všetko, keďže v penaltovom rozstrele zneškodnil ďalšie dva pokutové kopy súpera a zabezpečil víťazstvo svojmu mužstvu. Hráči nováčika súťaže po zákroku svojej brankárskej jednotky tak neskrývali radosť zo zisku bronzu.

Veľké finále medzi Aquatecom a Betou sa začalo s miernym meškaním, avšak vo vysokom tempe. Favorizovaný Aquatec po minuloročnej prehre s týmto rivalom už nenechal nič na náhodu a prišiel na zápas takmer v plnej zostave. Diváci tak mohli na oboch stranách vidieť skvelých hráčov malého futbalu. Beta odolávala náporu Aquatecu a do polčasu prehrávala "len" o dva góly. Aquatec však nepolavil ani v druhej časti zápasu a postupne

navýšil skóre na 5:0. Beta v závere zápasu skórovala z 9 metrového kopu. Aquatec aj v tomto zápase ukázal silu vo svojich troch stabilných pilieroch - silný útok, stabilná obrana, ktorú poctivo podporujú aj útočníci a brankárska opora Braňa Žilku.

Po zápase nasledovalo oceňovanie najlepších hráčov a mužstiev 31. ročníka. Na začiatku sa hráčom prihovoril predseda MLMF Ilava Ivan Fulec a poďakoval sa všetkým sponzorom (Kaufland Ilava, Rona Lednické Rovne a Mesto Ilava). S krátkym príhovorom vystúpil aj primátor mesta Ilava Viktor Wiedermann, ktorý zablahoželal všetkým mužstvám k ich úspechom a poďakoval sa vedeniu miniligy, že zabezpečujú malý futbal v Ilave na takej kvalitnej úrovni. Poďakovanie na tomto mieste patrí technickej a poriadkovej službe, ktorú s dobrovoľníkmi zabezpečoval okrem predsedu miniligy aj Matej Kňažek. Aj vďaka ich obetavej práci sa v tejto sezóne zlepšilo vybavenie FULL Arény (umelé osvetlenie, striedačky) a veríme, že tento progres a prerod na moderný stánok 21. storočia bude pokračovať aj v ďalšej sezóne.

Ocenenie najlepšieho strelca sezóny si po roku opäť prevzal Martin Vrábel (Mladé šťuky), najlepším strelcom Play-off sa stal Filip Behan (Aquatec).

Ocenenie najlepšieho brankára sezóny si prevzal Braňo Žilka (Aquatec), jeho spoluhráč Marek Burdej bol vyhlásený za najlepšieho hráča ročníka. Tento rok bola cena predsedu MLMF Ilava udelená za dlhodobú aktívnu rozhodcovskú činnosť. Prevzal si ju rozhodca Ján Ptáček. Cenu Fairplay si prevzalo mužstvo Atletiko Logistik a cenu pre víťaza základnej časti mužstvo Aquatec.

Pred vyhlásením majstra 31. ročníka si potlesk zaslúžil i športový manažér Aquatecu Tomáš Cabaj, a to predovšetkým za jeho úsilie pri zostavovaní tak kvalitného kádra, ktorý môže v takejto zostave získavať úspechy aj na prestížnych národných turnajoch. Aquatec počas sezóny neprehral zápas a zaslúžene získal v poradí už šiesty titul. Dorovnal tak v počte titulov 23 rokov starý rekord legendárneho mužstva ilavskej miniligy Tempa, ktoré posledný šiesty titul získalo v sezóne 1998/1999.

Celkové poradie mužstiev v sezóne: 1. Aquatec, 2. BETA, 3. Pruhy 83, 4. Mladé šťuky, 5. Alcatraz, 6. Atletiko Logistik, 7. Zrnkáči, 8. Načo názov, 9. IL Sport, 10. Krátky proces

(Michal Klobučník)

Karatisti z TJ Sokol Ilava opäť bodovali

Vyvrcholením pocovidovej sezóny boli 18. júna 2022 Majstrovstvá Slovenska v Leviciach. Podarilo sa nám výrazne zabodovať a vyhrať všetko, čo sa dalo v jednotlivých kategóriách, kde sa zúčastnili naši pretekári.

Kumite družstvá:

1. miesto 14-17 r. dievčatá: Kadlečíková, Balajková, Beniaková
1. miesto 9-10 r. dievčatá: Uharčíková, Franeková, Mráziková
1. miesto 12-13 r. dievčatá: Beniaková, Andraščíková, Kocianová
1. miesto 12-13 r. chlapci: Horák, Slavík, Sírny
3. miesto 17-17 r. chlapci: Gašpar, Ház P. Chmúra

Kategórie jednotlivcov za TJ Sokol Ilava:

1. miesto 16-17 r.: Balajková Natália
1. miesto 10 r.: Uharčíková Emka
1. miesto 11 r.: Andraščíková Peťa
2. miesto 16-17 r.: Ház Pavol
2. miesto 12-13 r.: Sírny Christian
2. miesto 12 r.: Tatiana Beniaková
2. miesto 8 r.: Ház Matúš
3. miesto 8 r.: Slugeňová Timea
3. miesto 18-20 r.: Kata – Horák Timotej
3. miesto 18-20 r.: Adamcová Romana
3. miesto 21-35 r.: Adamcová Romana
3. miesto 16-17 r.: Gašpar Miroslav
3. miesto 12-13 r.: Horák Tadeáš
3. miesto 9 r.: Bellová Simona
3. miesto 10 r.: Franeková Lilly

Celkovo sme dosiahli tieto krásne úspechy a umiestnenia: 4x majstri Slovenska v kumite družstiev, 1x bronz v kumite družstiev, 3x zlato a titul Majster Slovenska 2022, 4x striebro a 8x bronz.

Najväčšie prekvapenie nám spravili najmladší pretekári a pretekárky, keď vyhrali kumite družstiev a bodovali aj medzi jednotlivcami. Samozrejme, naši pretekári dominovali aj v iných kategóriách starších ročníkov. Veľká vďaka

patrí rodičom a samozrejme aj trénerom Robovi Ivaničovi a Miroslavovi Kosecovi za prípravu a koučovanie počas celej súťaže.

(K. Horák, TJ SOKOL Ilava)

ILAVSKÝ MESAČNÍK

Kultúrno-spoločenské noviny obyvateľov mesta Ilava. Vydáva: Mestský úrad Ilava, IČO: 00317331, Mierové námestie, 019 01 Ilava. **Adresa redakcie a inzertného oddelenia IM:** Dom kultúry Ilava, Ul. Farská 84/5, 01901 Ilava Tel.: 042 44 555 70-72. **Šéfredaktor:** Mgr. Veronika Klobučníková, e-mail: ilavskymesacnik@ilava.sk, veronika.klobucnikova@ilava.sk. **Redakcia Ilavského mesačníka:** Anna Riecka, Janette Šedová Januškova, Oľga Tomášová. **Korektúra:** Mgr. Magdaléna Kobzová. **Grafická príprava:** RA-VA, s. r. o. **Tlač:** ASSA, spol.s.r.o. Púchov. **Číslo povolenia:** SK OMT - 16. Rozširuje DK Ilava. **Náklad:** 2 200 ks. EV 3868/09 Príspevky nehonorujeme. Redakcia si vyhradzuje právo na úpravu, prípadne nezverejnenie materiálov. Uverejnené príspevky sa nemusia zhodovať so stanoviskom redakcie. Uzávierka prijímania článkov je každý mesiac do 25. dňa (do 12.00 hod.)

17 rokov v Ilave sme tu stále

NON-STOP PRE VÁS

ďakujeme všetkým verným zákazníkom

V ponuke aj 7-miestne vozidlá, ktoré obľubujú najmä dôchodcovia pri zdravotných ťažkostiach, mamičky s kočíkmi, deti do škôl či turisti a ľudia s nákupmi a batožinami.

Náš Facebook: PRIMA TAXI ILAVA