ILAVSKÝ MESAČNÍK 5/6

Kultúrno-spoločenské noviny obyvateľov mesta Ilava Ročník XXX. 27. jún 2024 ZDARMA!

Festival plný jedla a hudby prvýkrát zavítal aj do Ilavy

V aktuálnom vydaní si prečítate:

● Kontrolný deň primátora zameraný na činnosť pracovníkov technických služieb ● Deň detí sa oslavoval hneď niekoľkokrát na viacerých miestach ● "Na zábave" v Klobušiciach bolo opäť veselo ● V základnej umeleckej škole máme úspešných žiakov, zbierajú ocenenie za ocenením

ÚVODNÍK

EDITORIAL

Vážení spoluobčania,

v mesiaci jún začína astronomické leto a taktiež je jeho prvý deň tradične venovaný všetkým deťom. Tento rok si mohli naše detičky a mládežníci svoj sviatok dosýta užiť až na troch podujatiach, ktoré pre nich pripravili rodičia a poľovníci spolu s Mestom Ilava. O tom, že na týchto akciách bola naozaj dobrá nálada sa môžete presvedčiť aj z fotografií v našom Ilavskom mesačníku, ktorý práve držíte v rukách.

Na svoje si prišli aj rodičia, ktorí si mohli vychutnať rôzne pochúťky zo svetovej gastronómie a zažiť neopakovateľnú atmosféru Food Truck Festivalu. Bolo u nás po prvýkrát a pre veľmi dobré ohlasy účastníkov budeme radi, ak sa nám takýto druh podujatia podarí zorganizovať aj v budúcnosti. Tradične dobrá nálada a veselie sprevádzali aj ďalší ročník akcie Na zábave zábava, ktorú už niekoľko rokov organizuje OZ Klobušice v spolupráci s Mestom Ilava.

V uplynulom období sme sa taktiež venovali práci na prebiehajúcich projektoch (Dom kultúry Ilava, Hviezdoslavova ulica,...), ako aj príprave nových. Z nich spomeniem najmä zámer mesta na „Obnovu športovísk a vybudovanie vonkajšej učebne v areáli ZŠ Ilava“. Na tento projekt, v rámci integrovaných územných investícií, máme alokovanú čiastku vo výške 250.000 eur, s termínom realizácie začiatkom roka 2025. O všetkých novinkách vás budeme priebežne informovať na stránkach nášho mesačníka, ako aj webových stránkach mesta.

S prichádzajúcimi prázdninami a dovolenkovým obdobím vám všetkým chcem ešte popriať príjemné chvíle strávené oddychom či už pri vode alebo pobytom na horách. Prajem vám, aby ste počas leta načerpali veľa síl a pozitívnej energie do druhej polovice tohto roka.

Všetko dobré a pevné zdravie vám želá

Ing. Viktor Wiedermann,
primátor mesta Ilava

V našom kraji pribudol ďalší úsek cyklotrasy z Ladiec do Púchova

NA RADE JE VÝSTAVBA CYKLOTRASY CEZ ILAVU

Len pár dní po slávnostnom otvorení viac ako 10 km dlhého úseku Vážskej cyklomagistrály od hranice Žilinského samosprávneho kraja do Považskej Bystrice odovzdala Trenčianska župa do užívania verejnosti ďalší kúsok 100-kilometrovej skladačky. Ten vedie z mesta Púchov cez Belušu do Ladiec, nechýba ani prepojenie na Lednické Rovne.

Potešujúcou informáciou pre nás je, že teraz na rad prichádza úsek, ktorý povedie z Dubnice cez Ilavu až do Ladiec. Predseda Trenčianskeho samosprávneho kraja Jaroslav Baška vo svojom príhovore potvrdil, že s výstavbou by chceli začať ešte tento rok.

„Sto kilometrov cyklotrás robíme už 11 rokov, s touto etapou máme za sebou už reálne vystavaných, skolaudovaných a odovzdaných viac ako 60 kilometrov a ja pevne verím, že tento rok začneme robiť ďalšie dva úseky v celkovej dĺžke 28 kilometrov. Pôjde o úsek Vážskej cyklomagistrály z Dubnice cez Ilavu až do Ladiec, kde skončíme a potom nám už zostane iba desať percent a to je Nimnická priehrada, Milochov a Považská Bystrica. Dielo bude, ako sa hovorí, týmto dokončené," povedal pri slávnostnom otvorení cyklotrasy predseda TSK Jaroslav Baška.

„Tento úsek stál 10,2 mil. eur s DPH a na jeho vybudovanie sme získali finančné prostriedky z eurofondov. Chcem poďakovať zhotoviteľovi, spoločnosti STRABAG, s. r. o., za to, ako sa vysporiadal predovšetkým s problematickými časťami ako bolo zakladanie mosta, ktorý prepája obe strany Váhu, alebo vybudovanie úseku okolo skládky,“ povedal predseda a dodal, že zhotoviteľ všetky práce zvládol za 305 dní. Práve novovybudovaný, viac ako 91 metrov dlhý, cyklomost je nosným objektom tohto úseku. Cyklotrasa tiež ponúka dve odpočívadlá na oddych, v Beluši pri novovybudovanej lávke ponad rieku Váh a pod diaľničným mostom. Súčasťou cyklotrasy je aj zabudovaný automatický sčítač cyklistov a chodcov, ktorý ich už v máji tohto roka, teda ešte pred kolaudáciou, zaznamenal 17-tisíc.

„Chcem poďakovať všetkým tým, ktorí priložili svoju ruku k dielu, okrem iných aj starostom, ktorí pripravovali územné rozhodnutia,“ dodal župan.

V pelotóne sa aj tentokrát stretli zástupcovia samospráv, župy, cykloklubov, paralympionici, žiaci a riaditelia župných stredných škôl, ale aj široká cyklistická verejnosť. Do organizácie programu sa zapojili aj starostovia obcí, cez ktorých kataster tento úsek prechádza.

-tsk-

aktuálne

PÝTATE SA

my vám odpovedáme...

O krajšie a čistejšie mesto sa starajú technické služby mesta, na poriadku by malo záležať aj obyvateľom

Primátor Viktor Wiedermann sa spolu s vedúcou oddelenia technických služieb Alenou Vavrovou zúčastnil kontrolného dňa, počas ktorého si spoločne prešli Ilavu i mestské časti. Zamerali sa v ňom na čistotu a poriadok v našom meste. Kontrolovali cintoríny, stojiská so smetnými nádobami, ale aj situáciu ohľadom kosenia.

Na tomto kontrolnom dni sa primátor zameral na podnety od poslancov, mestských výborov či na reakcie obyvateľov na sociálnych sieťach. ***„Odmietam komunikáciu v zmysle, že technické služby nefungujú. Nefungovali by vtedy, keby nevyvážali odpad, nekosili by a nestarali sa o údržbu v meste. Samozrejme, môžeme sa zlepšovať a napredovať, či už je to tráva okolo obrubníkov alebo niektoré konkrétne lokality. Plán kosenia je ale nastavený a podľa neho pracovníci TSM fungujú,"*** povedal V. Wiedermann po obhliadke mesta.

Na fotografii je stojisko na sídlisku SNP, kde bol v minulosti často veľký neporiadok. V súčasnosti im patrí pochvala, nakoľko si vždy okolo neho upracú a okolie ich panelákov vyzerá hneď krajšie.

Ako ďalej dodal, veľkú úlohu pri ich práci zohráva faktor počasia, ale aj to, že zamestnanci TSM riešia aj zabezpečenie kultúrnych akcií (či už to teraz boli dni detí, Poľovníci deťom, Na zábave zábava…, kde vždy boli súčinní a nápomocní). ***„Technické služby majú svoj personálny a finančný strop. Netreba si ich mýliť s "hodinovým manželom". Niektorí sa totiž mylne domnievajú, že zavolajú so svojím podnetom a ten bude ihneď promptne vyriešený. Takto to ale nefunguje. Pracovníci majú plán činností, ktoré majú vykonávať, nemôžu aj kosiť, aj zabezpečovať akcie, aj sa postarať o údržbu a zároveň vyhovieť každému podnetu od občana či poslanca ihneď,"*** skonštatoval primátor.

Upozornil aj na to, že mesto historicky kosí aj lokality, ktoré nie sú majetkom mesta (napríklad tzv. "hadí ostrov" na Sihoti"). ***„Ak by sme mali byť dôslední, tak by sme ich kosiť nemali, ale robíme to naviac práve pre našich obyvateľov, aby mali určitý komfort bývania a mesto vyzeralo esteticky. Treba si uvedomiť aj to, že mesto nemôžeme mať dokonale čisté a upratané, pokiaľ k tomu neprispejú aj obyvatelia svojím správaním a udržovaním čistoty napríklad okolo stojísk bytových domov, pri ktorých je často neporiadok,"*** dodal a zdôraznil, že je to aj o zodpovednosti každého jedného občana, ako k tomu pristupuje a či chce mať okolo svojho bydliska čisto. Od toho sa odvíja aj celkový vzhľad mesta. **-verk-**

Štyri dni plné hudby jedla a zábavy priniesol do Ilavy gastrofestival Slovak Food Truck Fest

Putovné podujatie SLOVAK FOOD TRUCK FEST zavítalo po prvýkrát aj do nášho mesta. Do Ilavy na Mierové námestie prinieslo štvordňovú akciu plnú kvalitnej gastronómie spolu s bohatým hudobným programom "všehochuti" na každý deň.

Chris Ellys, Duo Live Guitars, Saxana Sapietová, Tajlerove Deti, Dus Sky Banda, GeRock, Kabát Revival, Robo Papp, Braňo Mojsej & Band, Robert Burian a Zuzana Baginová - takáto bola hudobná nádielka, ktorú si Ilavčania a návštevníci z okolia užili od štvrtka 6. júna do nedele 9. júna v centre mesta. Food Trucky plné skvelého a chutného jedla, bohatý program, detská zóna, animácie a detské atrakcie. ***„Aj takto bezstarostne a pozitívne môžu vyzerať vaše chvíle strávené u nás na festivale. Prijemné usmievavé tváre všade navôkol, kam sa pozriete, vo vzduchu rozvoniavajú jedlá z rôznych kútov sveta a v pozadí vám dotvára atmosféru sprievodný hudobný program,"*** *zhodnotili organizátori. O tom, že sa im v Ilave páčilo, svedčí aj ich vyjadrenie po skončení gastrofestivalu:* ***„Je neskutočné, ako sa dokážete zabávať a potom, čo návštevníci predviedli v Nitre alebo v Partizánskom, sme si mysleli, že už to viac nepôjde… Mýlili sme sa! ILAVA absolútne zburcovala celé Mierové námestie, až sa "steny väznice hýbali". Ďakujeme, že ste nás minulý víkend prišli pozrieť v tak hojnom počte a predovšetkým vám ďakujeme za takú úžasnú podporu!"***

-red- / foto: Slovak Food Truck Fest

ÚSPECHY ŽIAKOV ZÁKLADNEJ UMELECKEJ ŠKOLY V ILAVE

Úžasné správy z maďarskej Budapešti

Naši skvelí tanečníci z triedy Evy Tóthovej DiS.art. získali na WDA (World Championships Budapešť) za choreografie: Duet "Za mesačného svitu" 3. miesto, "Prvý let" 4. miesto , "Deja vu" 7. miesto. Gratulujeme za vynikajúcu reprezentáciu na svetovej súťaži. Veľké ĎAKUJEM patrí našim tanečníkom, skvelej pani učiteľke, ale aj rodičom žiakov za pomoc a asistenciu.

Žiakom výtvarného odboru sa naďalej darí

Tentokrát predviedol svoj talent a zručnosť Juraj P. (12 r.), ktorý vo výtvarnej a literárnej súťaži "Pamätníky a pomníky SNP" získal Cenu starostky obce Uhrovec. Súťaž s náročnou vojenskou a hrdinskou témou organizuje obec Uhrovec v spolupráci s Trenčianskym samosprávnym krajom, Neziskovou organizáciou Ľ. Štúra a Oblastným výborom Slovenského zväzu protifašistických bojovníkov Trenčín pre žiakov Trenčianskeho kraja. Juraj získal ocenenie vo svojej kategórii napriek veľkej konkurencii žiakov ZUŠ, stredoškolákov a študentov osemročných gymnázií. Vo svojej kresbe rozvíja spletité cesty vojaka, ktorý by bol radšej doma s rodinou. K úspechu a kvalitnej reprezentácii našej školy srdečne blahoželáme Jurajovi i jeho pani učiteľke!

Skúšali ste už niekedy farbami abstraktne znázorniť svetlo?

Je to celkom ťažké. Nie však pre naše talentované žiačky výtvarného odboru. Klára Š. (13 r.) a Rebeka P. (15.r.) použili svoju fantáziu i zručnosť a vytvorili nádherné diela s názvami "Rozpadajúce sa svetlo" a "Svetlo ako nádej". Ich práce zaujali odbornú porotu v celoslovenskej súťaži Maľovaná ZUŠka, ktorú organizuje ZUŠ J. Cikkera v Banskej Bystrici a obe boli zaradené do ZLATÉHO PÁSMA. Kláre, Rebeke aj ich pani učiteľke srdečne gratulujeme!

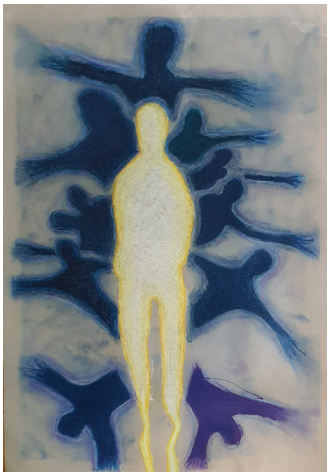

Koncert víťazov vo Viedni

Dňa 4.júna 2024 sa naša žiačka Paulína Eliašová z triedy pani učieľky Eleny Vaňovej, DiS. art. zúčastnila koncertu víťazov v Slowakisches Institut in Wien. Na koncerte sa predstavili víťazi jednotlivých kategórii súťaže Rajecká hudobná jar 2023, pre ktorých slovenskí skladatelia zložili úplne nové skladby a tie premiérovo odohrali na koncerte s názvom ,,Konzert der Preisträger des Wettbewerbs Musikfrühling in Rajec".

Sme veľmi radi za mimoriadny úspech našej žiačky a za krásnu reprezentáciu ZUŠ Ilava a nášho mesta. Veľké poďakovanie patrí pani učiteľke Elene Vaňovej, DiS. art., Paulínke Eliašovej a Elene Vaňovej ml. za klavírnu spoluprácu. **Text/foto: ZUŠ Ilava**

Nenechajte si ujsť výstavu obrazov Božky Slávikovej v Kaštieli Ladce

Božku Slávikovú mnohí poznáte ako dlhoročnú pani učiteľku a samozrejme aj ako talentovanú výtvarníčku. Jej diela ste si mohli niekoľkokrát pozrieť na výstavách v dome kultúry. Tentoraz jej obrazy môžete prísť obdivovať do Kaštieľa v Ladcoch, kde spolu s kurátorkou Alenkou Teicherovou uviedla v nedeľu 23. júna na vernisáži výstavu svojich umeleckých diel pod názvom "MAĽUJEM PRE RADOSŤ". Potrvá do konca júla a v jej mene vás na ňu srdečne pozývame.

Vernisáže sa zúčastnil aj primátor mesta Ilava Viktor Wiedermann, ktorý domácej výtvarníčke zablahoželal k životnému jubileu. Ku gratulácii sa pridávame aj my v redakcii a prajeme veľa zdravia, šťastia a spokojnosti. ***-red-***

Rozprávkové popoludnie v ilavskom parku bolo plné zábavy a smiechu

V nedeľu 2. júna 2024 sa v Parku Štefana Rausa pri kostole konalo podujatie pri príležitosti Medzinárodeného dňa detí. Rozprávkové popoludnie bolo plné zábavy, smiechu, rozprávok, súťaží a tvorivých úloh. Nechýbalo divadelné predstavenie, veselý šašo s kreatívnymi balónmi, cukrová vata a iné dobroty.

V nedeľu 2. júna 2024 sa v Parku Štefana Rausa pri kostole konalo podujatie pri príležitosti Medzinárodeného dňa detí. Rozprávkové popoludnie bolo plné zábavy, smiechu, rozprávok, súťaží a tvorivých úloh. Nechýbalo divadelné predstavenie, veselý šašo s kreatívnymi balónmi, cukrová vata a iné dobroty.

Počasie počas víkendu, ktorý patril predovšetkým deťom, zamotalo hlavy všetkým organizátorom podujatí pri príležitosti MDD. Inak tomu nebolo ani v Ilave – do poslednej chvíle sa nevedelo, či sa pestrý program bude musieť zredukovať na divadielko v interiéri alebo nie. ***„Počasie nám doprialo, takže sme nemuseli využiť náhradné priestory, ktoré boli pripravené v prípade dažďa, ale mohli sme ostať v Parku Štefana Rausa podľa pôvodného plánu,“*** uviedla Jarmila Dušičková z oddelenia FMO Mesta Ilava. Ako za organizátorov zhodnotila, podujatie bolo úspešné, o čom svedčí bohatá účasť. Zúčastnilo sa ho 350 detí spolu so svojimi rodičmi, starými rodičmi, priateľmi a blízkymi.

Do rozprávkového parku deti vkročili pri prvom stanovišti, kde dostali kartičky, na ktoré zbierali pečiatky za rôzne splnené úlohy. ***„Divadelný súbor Masky pre ne pripravil rozprávkové stanovištia, kde sa mohli zapojiť do rôznych hier a aktivít. Na každom z nich deti čakalo niečo nové a zaujímavé. Mohli sa tak ponoriť do sveta fantázie a rozprávky, kde ich čakala aj sladká odmena. Svoju šikovnosť a kreativitu si mohli vyskúšať v tvorivých dielničkách. Z pohárikov vytvárali rôzne zvieratká a z korálok nádherné náramky a hady,“*** opísala J. Dušičková pripravené aktivity s tým, že za odmenu každé dieťa dostalo medailu so sladkým prekvapením.

O rôzne aktivity veru núdza nebola, záujem bol najmä o veľké domino a stavebnice z polystyrénu. Populárnym bol i penový šerm, ktorý priniesol zábavu nielen deťom, ale aj ich rodičom. ***„Najmenšie deti sa zabavili „kŕmením dráčika Boniťáca“ loptičkami. Mohli súťažiť medzi sebou aj so zaviazanými očami, čo vytvorilo skvelú atmosféru plnú smiechu. Ďalšou obľúbenou aktivitou bola lukostreľba, kde si vyskúšali svoju zručnosť a presnosť. Lukostreľba bola pre mnohé deti novým a vzrušujúcim zážitkom, ktorý si určite radi zopakujú,“*** opísala

J. Dušičková. Po celý čas bola pre deti k dispozícii cukrová vata a vozenie na drevenom kolotoči. Prišiel medzi ne aj šašo so svojimi balónovými zvieratkami a náramkami. K zábave, smiechu a detskej radosti sa pripojilo aj vzdelávanie. Na prvý pohľad detské zábavné divadielko prinieslo aj edukačný rozmer o kolobehu vody a jej dôležitosti pre náš život. Na podujatí nechýbali ani členovia DHZ Ilava, ktorí robili okružnú jazdu po námestí historickým vozidlom Walter a umožnili tiež vyskúšať si hasičskú techniku.

„Oslava MDD bola tento rok skutočne úspešná a priniesla množstvo nezabudnuteľných zážitkov pre deti aj ich rodičov. Celý deň bol naplnený smiechom, radosťou a tvorivými aktivitami, ktoré podporili detskú fantáziu a zručnosti. Už teraz sa tešíme na ďalší ročník tejto úžasnej akcie. Chcela by som poďakovať nielen deťom a rodičom za bohatú účasť, ale aj všetkým pomocníkom a hlavne Divadelnému súboru Masky a Dobrovoľnému hasičskému zboru Ilava za pomoc a vytvorenie skvelej atmosféry,“ dodala J. Dušičková na záver.

-verk/jd-

Foto: S. Fusek

Svoj sviatok si deti užili aj na školskom dvore

Na deti a ich sviatok sa nezabudlo ani v materských školách a základnej škole. O popoludnie plné zábavy na školskom dvore sa postarala Rada rodičov pri ZŠ Ilava, Medňanská s pomocou sponzorov.

„V mene Rady rodičov by som chcela poďakovať Trenčianskemu samosprávnemu kraju, spoločnosti Comextrans, Ilavský chlebík, Pribina, HN domáce potreby, Dubnický hasičský zbor, Emergency TN a samozrejme zúčastnenýcm rodičom z Rodičovského združenia pri ZŠ v Ilave (Felis, Lovišková, Rexová, Vrábľová, Vala, Šedo a.i.). Taktiež ďakujeme pani učiteľke Janke Koštialikovej a Lýdii Horákovej. Taktiež pánovi Gazovi, Atrakcie.net a Aventurka.sk, ktorí sa postarali o zábavu detí,“ poďakovala predsedkyňa RR Dagmara Felis.

-red-/foto: D.Felis

Najlepší guláš navarili domáci poľovníci

Už po piaty raz sa poľovníci postarali o krásne sobotné dopoludnie pre deti plné hier, zábavy i edukačných aktivít. Samozrejme, ako každý rok, ani v sobotu 15. júna 2024 nechýbala súťaž vo varení toho najlepšieho poľovníckeho gulášu.

Park pri klobušickom kaštieli sa začal naplňať hneď zrána od šiestej hodiny a to nielen organizátormi podujatia, ale aj šéfkuchármi z radov poľovníkov, ktorí sa rozdelili do pätnástich družstiev. Na ochutnávku pre návštevníkov každý z nich minul minimálne 150 misiek, čo znamená, že si na rôznych druhoch gulášov pochutilo viac ako 2 250 stravníkov. Jednoducho povedané, obsah kotlíkov sa zjedol do poslednej kvapky a na úžitok padli dokonca aj vzorky určené pre porotu.

Tej sa tento rok najviac pozdával guláš uvarený zo srnca. Z ich pohľadu bol najchutnejší zo všetkých ten, ktorý uvarili domáci poľovníci z PZ Borokové Vápeč Poruba - Ilava, za čo si odniesli putovný pohár.

Ocenené boli aj všetky ostatné tímy darčekovými košmi v hodnote 80 eur. Ceny spolu s gratuláciami odovzdávali primátori troch miest v ilavskom okrese - za Novú Dubnicu primátor Peter Marušinec, za Dubnicu nad Váhom primátor Peter Wolf a za Ilavu primátor Viktor Wiedermann. Za poľovnú organizáciu OPK Ilava jej predseda Milan Mutala a podpredseda Karol Zlámala.

Na svoje si, ako každý rok, prišla aj viac ako dvojtisícka detí. Skákacie hrady, tvorivé dielne so Zálesáčikom, umelecká tvorba, jazda na koni, maľovanie na tvár, rybári, sokoliari, zvieratká v malej farme či lesná pedagogika. To všetko si mohli v stanovištiach uložených naprieč klobušickým parkom vyskúšať najmenší návštevníci. Na pódiu bolo taktiež o program postarané - ukážky kynológie, vábenia zveri trubačmi a skvelé divadelné predstavenie Smiech je najlepší liek z dielne divadla Zábavka.

Okrúhly piaty ročník príjemného podujatia, ktoré poľovníci venujú deťom, aj tento rok dopadol na výbornú. Organizátori sa opäť presvedčili o tom, že má zmysel a už teraz plánujú ďalší ročník. "Porazené" družstvá už určite dumajú nad novými tajnými ingredienciami do gulášu, aby o rok bol víťazným práve ten ich.

-verk-

Na zábave sa zabávalo tentoraz už v júni, piaty ročník podujatia privítal na pódiu kapelu Mafia Corner

V Klobušiciach bolo veselo aj nasledujúci víkend. Kým poľovníci zostali päť ročníkov verní priestoru v parku pri kaštieli, druhé veľké "klobušické podujatie" zmenilo svoju lokáciu niekoľkokrát.

Podujatie Na zábave zábava vzniklo totiž ako menšia lokálna akcia po tom, čo mesto vybudovalo nové detské ihrisko na mieste, ktoré domáci familiárne volajú "Na zábave". V letnej tradícii chceli pokračovať a k príjemne strávenému podujutiu, na ktorom sa stretli rodiny s deťmi, mali za cieľ pridať viac atrakcií a zábavy pre malých aj veľkých. A tak sa druhý ročník presunul pred dom kultúry, program sa naplnil hudobnými hosťami a publikum sa zabávalo až do rána. Tretíkrát OZ Klobušice pozdvihlo latku o veľký kus vyššie, najväčším ťahákom vtedy boli Kollárovci a takýto koncert si už vyžiadal aj rozsiahlejší areál. A tak na dva roky našlo toto podujatie útočisko taktiež v parku pri Kaštieli Klobušice. Minulý rok tam na pódiu zažiaril Kuly s jeho Desmodom a mnohí ďalší.

Piaty ročník tohto tradičného podujatia sa presunul opäť k domu kultúry a zmenil i svoj termín z letného na predprázdninový. Sobota 22. júna priniesla vystúpenia folklórnych skupín Strážovanka zo Zliechova a Košarinka z Temešu. V hlavnom popoludňajšom programe sa o zábavu postarala skupina Drišľak, rockeri z Bratislavy Accidental Lovers a napokon sa všetci návštevníci dosýta vytancovali na koncertoch skupín Mafia Corners a Huncúti. Pre deti boli pripravené skákacie hrady a parádu narobili aj maskoti z Tlapkovej patroly. Nechýbalo ani dobré jedlo či pitie, no hlavne príjemne strávená sobota v spoločnosti svojich priateľov a známych.

-verk-

Spomienkové bohoslužby v Ilave

Na sviatok Svätej Trojice sa v Ilave konali spomienkové bohoslužby pri príležitosti 350. výročia Prešporského súdu s evanjelickými kňazmi. Pripomenuli sme si aj 25. výročie znovuzavedenia evanjelických služieb Božích v Ilave po 300 rokoch.

Spomienkové bohoslužby pri príležitosti 350. výročia Prešporského súdu s evanjelickými kňazmi - Tobiášom Masníkom a Joachimom Kalinkom, ktorí pôsobili v Ilave, sa konali v Ilave v nedeľu 26. mája na sviatok Svätej Trojice.

Pripomenuli sme si aj 25. výročie znovuzavedenia evanjelických služieb Božích v Ilave po viac ako 300 rokoch. Tie sa môžu konať vďaka výbornej ekumenickej spolupráci s duchovnými rímsko-katolíckej cirkvi v Ilave. Taktiež sme si pripomenuli aj väznených evanjelických biskupov a kňazov ľudáckym a komunistickým režimom v ilavskej väznici.

Za hlaholu zvonov mestskej veže (pozostatok evanjelického kostola) vstupovali do preplneného bohoslužobného priestoru rímsko-katolíckej cirkvi vzácni hostia: farár Johannes Hillger z Wittenbergu, senior Myjavského seniorátu Miroslav Hvožďara, senior Turčianskeho seniorátu Marián Kaňuch, kňazi Dušan Vanko, Peter Fabok a Ľubomír Marcina. Po úvodnom hudobnom vstupe v podaní Martina Melišíka (organ) a sólistky štátneho orchestra v Lipsku Kathrin Hauser (husle), zhromaždenie privítal správca Strediska Evanjelickej DIAKONIE v Košeci (SED) Ľubomír Marcina. Zvesťou slova Božieho poslúžil senior Miroslav Hvožďara.

Folklórna skupina z Mestečka pod vedením Martina Melišíka obohatila bohoslužby piesňou z Tranovského kancionála. Nasledoval príhovor br. farára Johannesa Hillgera z Wittenbergu, ktorého viaže s br. Marcinom viac ako 40-ročné priateľstvo a spolupráca. Svoj príhovor sústredil na jeho 30-ročné pôsobenie a budovanie SED až po súčasnosť popri duchovno-pastierskej službe. Na znak vďaky a úcty odovzdal br. Marcinovi zlatý diakonický kríž, ktorým sú v Nemecku označovaní duchovní, ktorí zastávajú diakonicko-pastoračnú službu, keďže je momentálne služobne najstarší pracovník v novodobej histórii diakonie na Slovensku a horlivý, obetavý považskobystrický duchovný pastier.

Nasledovala modlitba za zmierenie a pokoj v našej krajine. Ďalej zhromaždenie pozdravil primátor mesta Ilava Viktor Wiedermann, ako aj starosta obce Košeca Radomír Brtáň. Medzi hosťami nechýbal emeritný biskup Igor Mišina s manželkou, Anton Barcík, dlhoročný gen. riaditeľ Považských cementární Ladce, podporovateľ SED i mnohých projektov cirkvi. Zo zahraničných hostí spomeniem Jána Matulu z USA, hostí z Poľska a Českej republiky. Za ústredie ED ECAV písomne pozdravila brata Marcinu pri jeho vzácnom jubileu riaditeľka Ľubica Vysocká a bol tlmočený pozdrav predsedu TSK Jaroslava Bašku.

Nasledovalo vysluhovanie sviatosti Eucharistie z nemého svedka zašlej doby histórie evanjelikov v Ilave – kalicha z roku 1611, z ktorého iste vysluhovali a prijímali túto sviatosť aj znamenití kňazi a velikáni dejín, nielen Ilavy, ako Tobiáš Masník, Joachim Kalinka, Daniel Krman, Štefan Pilárik a ďalší pôsobiaci pod patronátom šľachtickej evanjelickej rodiny Ostrožicovcov, zakladateľov a budovateľov chýrnej ilavskej školy, fary a pôvodného evanjelického kostola.

Po zhromaždení sa presunuli k pamätnej tabuli venovanej kňazovi – martýrovi Tobiášovi Masníkovi a ďalším evanjelickým kňazom, ktorá našla nové dôstojné umiestnenie na múre bývalej katolíckej fary, autentickom mieste, kde predtým stál evanjelický kostol.

Zhromaždenie pokračovalo pietnou spomienkou pri múre ilavskej väznice, kde sú umiestnené pamätné tabule, venované jednak politickým väzňom, ale aj biskupom a kňazom kresťanských cirkví na Slovensku. Jedna z nich pripomína gen. biskupa Pavla Uhorskaia, ako aj ďalších väznených ev. kňazov, vrátane biskupa Fedora Fridricha Ruppeldta, uväzneného ľudáckym režimom za tzv. Slovenského štátu a opäť totalitným režimom v roku 1962. Tu sa na úvod prihovorila sestra Viola Fronková, dlhoročná vzácna pracovníčka evanjelickej cirkvi, ktorá zdôraznila vážnu úlohu práva a spravodlivosti pre cirkevnú i štátnu vrchnosť. Následne na tento príhovor výstižne nadviazal senior Marián Kaňuch. Zaspievaním piesne „Kto za pravdu horí“ sa toto krásne misijno-duchovné podujatie skončilo.

(Andrea Deáková, foto: Jakub Rosa)

Pietna spomienka pri príležitosti 74. výročia násilnej likvidácie Gréckokatolíckej cirkvi

V Ilave sa 2. mája 2024 konala pietna spomienka na nespravodlivo väznených komunistickým režimom pri príležitosti 74. výročia násilnej likvidácie Gréckokatolíckej cirkvi.

Začala sa sv. liturgiou vo Farskom kostole Všetkých svätých, ktorú slúžil pomocný biskup Bratislavskej eparchie vladyka Milan Lach, SJ spolu s diecéznym biskupom Žilinskej diecézy Mons. Tomášom Galisom, ordinárom OS a OZ SR Mons. Františkom Rábekom a kňazmi Bratislavskej eparchie, Žilinskej diecézy a Ordinariátu OS a OZ SR.

Na úvod privítal hostí administrátor väzenskej farnosti v Ilave mjr. Martin Šabo, CSsR a kazateľom bol F. Rábek. Spievali členovia zboru z Gréckokatolíckej farnosti Trenčín.

Po sv. liturgii sa prítomní presunuli k pamätným tabuliam obetí komunistického režimu pred kostolom, kde ich privítal predseda KPVS Peter Sandtner.

Vence k pamätným tabuliam položili riaditeľ ÚVTOS a ÚVV Ilava plk. Radomír Janík, primátor Mesta Ilava Viktor Wiedermann, predseda Regionálnej pobočky PV-ZPKO Stanislav Porubčan a výkonná podpredsedníčka Oblastnej organizácie KPVS Anna Prokešová. Následne predniesol príhovor predseda Správnej rady Ústavu pamäti národa Jerguš Sivoš, ktorý odovzdal dekréty veteránov protikomunistického odboja in memoriam gréckokatolíckym kňazom o. Edmundovi Gulovichovi (prevzal vnuk Ladislav Behavý) a o. Júliusovi Čonkovi, ktorý zomrel na následky väzenia v Ilave (prevzal vnuk pplk. Peter Nižník, biskupský vikár ZVJS).

Za ocenených sa prihovoril P. Nižník.

Svedectvá detí gréckokatolíckych kňazov, väznených v Ilave, predniesli Viera Michalková (dcéra o. Jána Murína) a Gerard Zima (syn o. Andreja Zimu). Príhovor za Mesto Ilava predniesol primátor Viktor Wiedermann a pietna spomienka bola ukončená panychídou za zosnulých politických väzňov.

Po skončení oficiálneho programu prítomní navštívili mestské múzeum s jeho väzenskými exponátmi a skupina biskupov, kňazov a detí politických väzňov absolvovala prehliadku väznice. Programu sa zúčastnili aj žiaci ZŠ sv. Dominika Savia z Dubnice nad Váhom.

(Peter Sandtner)
Foto: Martin Petrík, O. Tomášová

OKNO do histórie

Zašlá sláva ilavského športu: SOKOLOVŇA ILAVA

25. júla 1922 bol založený základný kameň budovy Sokolovne v Ilave a vďaka nebývalej aktivite a obetavosti členov výboru a členstva bola stavba ukončená v rekordne krátkom čase - 6 mesiacov - a tak dňa 20. augusta 1922 bola sokolovňa slávnostne uvedená do trvalého užívania - akadémiou, verejným cvičením - za účasti zástupcov okresného a obecného úradu a ostatných hostí. Cvičencom Jednoty, knižnici a pohostinstvu slúžila budova do päťdesiatych rokov 20. storočia pod vedením volených predsedov jednoty. V roku 1958 za predsedu Jednoty Sokol Ilava bol zvolený Jozef Dolinský (1933-1975).

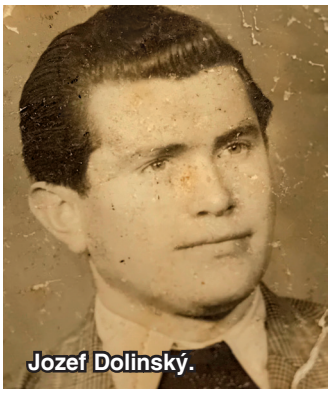
Jozef Dolinský.

Dvadsaťpäťročný vyštudovaný hutnícky inžinier, pracujúci v hutnom závode Závodov ťažkého strojárstva /ZŤS/ Dubnica nad Váhom s ďalšími členmi Jednoty zabezpečili v roku 1958 generálnu opravu celej budovy TJ Sokol Ilava v celkovej hodnote 224 000 korún československých /Kčs/. V 60. rokoch sa pustili do zveľadenia kúpaliska vybudovaním šatní a úpravou futbalového ihriska. V rokoch 1968-1969 v spolupráci s Pavlom Kovalom bola "prevedená podstatná časť práce, prevedenie a vyskúšanie plynového kúrenia" v celom objekte Jednoty Sokol Ilava. Okrem týchto aktivít bol Jozef Dolinský členom oddielov - turistického, stolnotenisového a vzpieračského.

Turistika a výlety do prírody sa v TJ pestovali od vzniku Jednoty. Usporadúvali turistické túry, najčastejšie na Vápeč. V roku 1958 sa členovia zúčastnili okresných orientačných pretekov v Zliechove, v ktorých zvíťazila hliadka v zložení: J. Dolinský, Janušek a Vronka. Druhé miesto získala hliadka pod vedením Františka Mazánika.

Stolný tenis začal svoju činnosť už v 30.rokoch 20.storočia. Usporiadávali sa turnaje jednotlivcov i družstiev a hrávalo sa aj na iných miestach ako v sokolovni. Fara (bývalá cirkevná škola) sa stala liahňou talentov v Ilave. Okresnej súťaže sa po prvýkrát stolní tenisti zúčastnili v rokoch 1950-1951 s umiestnením na druhom mieste. Pretekov sa zúčastňovali aj ženy, ktoré na majstrovstvách Slovenska vybojovali druhé miesto. Aj ďalšie roky reprezentácie boli úspešné pre členky Jednoty Trnkovú a Gregorovú. V roku 1958 oddiel stolných tenistov v krajskom prebore získal 2. miesto a Jozef Dolinský reprezentoval náš kraj (vtedy Žilinský) v turnaji s krajom Liberec.

Budova bývalej sokolovne.

Vzpieranie bolo najslabším druhom športu, pokiaľ ide o počet členov. Do ilavskej jednoty tento druh športu z vojenskej služby priniesol Dominik Filip. Aj v tomto novom športe spolupracoval Jozef Dolinský. Začiatky boli skromné, trénovalo sa len s činkou, ktorá mala železnú tyč a drevené dubové závažie. Od krajského výboru ČSTV ako dar dostali závodnú činku a začali štartovať v krajskej súťaži. Keďže časť členov odišla na vojenskú prezenčnú službu, zlúčil sa ilavský oddiel s oddielom Gumární v Púchove. Najväčší úspech svojej činnosti vzpieračský oddiel dosiahol v kategórii dorastencov, ktorí sa viackrát stali majstrami kraja - Jaroslav Tlaskal a Michal Hrubiško. Za významný úspech považujeme slovenský rekord v súpažnom trhu, ktorý vytvoril Jaroslav Tlaskal na krajských majstrovstvách, ktoré sa konali v Ilave.

(M. Kobzová)

ZAŠLÁ SLÁVA ILAVSKÉHO ŠPORTU: ĎALŠIE FUTBALOVÉ ČRIEPKY

Dušan Kozík pokračuje v spomienkach na ilavský futbal. Pridáva mená ďalších spoluhráčov a priateľov.

Futbalové mužstvo robilo všetko preto, aby dobre reprezentovalo mesto. Neboli také podmienky, ako dnes... Rád však spomína na týždňové sústredenie na chate vo Vršatskom Podhradí. ***„Mali sme tam ubytovanie aj stravu. Spolu s vedením klubu sme tvorili veľmi dobrý kolektív a za pobyt na Vršatci sme boli veľmi vďační. Tréningom bol beh smerom do Pruského, alebo ku kaplnke smerom na Moravu. Večer sprcha a masáž."*** Na fotografii z prvej polovice 70-tych rokov: Horný rad – zľava: Hujo, MUDr. Vadovič, Hrehuš, Straňák, Michalík, Schiller, Kozík, Prekop, Martinka, Dolný rad – zľava:Majba, MUDr. Pavlík, Martiš, Bagin /kapitán mužstva/, Kasanický, Kováčik. Ležiaci: Zurian, Králik

-ot-

Seniori ukázali športového ducha, dobrú náladu i súťaživosť

V stredu 12. júna sa na futbalovom ihrisku MFK na Sihoti v Ilave konal už 16. ročník Okresných športových hier seniorov Jednoty dôchodcov Slovenska okresu Ilava. Seniori z okolitých obcí z nášho okresu spoločne súťažili vo viacerých disciplínach – člnkový orientačný beh, hod plnou loptou, hod na cieľ, kop na malú bránku, basketbal a streľba hokejkou na bránku. Tí najlepší z nich si odniesli nielen diplomy a medaily, ale aj postup do krajskej súťaže s motiváciou dostať sa až do celoslovenského kola.

Predsedníčka Okresnej organizácie JDS Ilava Eva Hejduková v úvode privítala nielen súťažiacich, ale aj primátorov z Ilavy a Dubnice, starostku z Mikušoviec, starostov z Bohuníc, Dulova a Tuchyne, a v neposlednom rade predsedníčku Krajskej organizácie JDS Evku Čížovú, ktorí toto podujatie podporili. ***„Všetkých vás tu srdečne vítam, verím, že počasie nám vydrží. Súťaže sú rozdelené podľa vekových kategórií – ženy a muži do 70 a nad 70 rokov. Prihlásených máme 73 súťažiacich. Želám im veľa športových úspechov, hlavne bez úrazu,“*** povedala E. Hejduková.

„Je tu výborná atmosféra, veľa energie. Šestnásť rokov je krásny vek, to už sa blíži puberta a s ňou spojené samé vrtochy, tak vás poprosím dávajte si pozor, aby všetko prebehlo v najlepšom poriadku. Aby ste sa tu fantasticky cítili a dobre sa zabavili. Ďakujeme veľmi pekne za usporiadanie,“ povedal primátor Dubnice nad Váhom Peter Wolf a odovzdal kyticu predsedníčke okresnej organizácie. Na jeho slová nadviazal primátor Ilavy, ktorý kvetmi na oplátku obdaril predsedníčku krajskej organizácie. ***„Je to veľmi milé vidieť okolo seba toľko veselých tvárí. Ako domáci gazda vás vítam v Ilave. A k tomu počasiu, ktoré dnes vyzerá všelijak, dodám – my máme oproti mestskému úradu sochu Sv. Floriána, ktorý je patrónom hasičov, ale aj počasia, takže my keď sa pomodlíme, vždy to dobre dopadne. Verím, že to tak bude aj dnes a vy si ten dnešný deň užijete. Prajem vám príjemný športový zážitok,“*** pozdravil prítomných V. Wiedermann, primátor Ilavy.

Ako sa na riadne športové hry patrí, všetci súťažiaci pred ich zahájením zložili sľub a výnimkou neboli ani rozhodcovia, ktorí sa v ňom zaviazali k férovosti a objektívnosti. Športovci disciplíny úspešne a bez zranení zdolali a tí najlepší boli ovenčení medailami organizátormi i primátormi a starostami z okresu. Budúci 17. ročník sa presunie o mesto ďalej – Ilava štafetový kolík podá Dubnici nad Váhom.

-verk-

Ilavčan na južnej Morave

Posledný májový víkend sa vybral Spevácky zbor Ilavčan na koncoročný výlet po južnej Morave. Okrem spevákov, rodinných príslušníkov medzi účastníkmi potuliek boli aj priatelia, fanúšikovia ilavského zboru.

Asi po trojhodinovej pohodlnej ceste autobusom sme si prehliadli Kláštor ROSA COELI - Ruža nebies v mestečku Dolní Kounice. Sprievodca nás previedol jednotlivými časťami zámku a veľmi pútavo oboznámil s históriou najstaršieho ženského kláštora na Morave.

Druhou zastávkou bola prehliadka Zámku v Moravskom Krumlove s jedinečnou návštevou výstavy monumentálnych plátien Alfonsa Muchu - SLOVANSKÁ EPOPEJA. Cyklus veľkoformátových obrazov vznikol v rokoch 1910-1928. Autor svojím veľkolepým dielom zhrnul dejiny slovanských národov, vybral 20 kľúčových udalostí, ktoré podľa neho ovplyvnili vývoj Slovanov. Prehliadka svojou jedinečnosťou očarila členov zboru a určite sa zapíše natrvalo do ich pamäti.

Po umeleckom zážitku v Moravskom Krumlove nás šofér doviezol do Maľovaného sklepa v Šatove. Nezvyčajný vínny sklep, vyhĺbený vďaka piesku v pieskovcovom svahu nad Šatovom, bol vyzdobený plastickými maľbami ľudového umelca. Víno sa v priestoroch sklepa nikdy nevyrábalo, dnes je z neho galéria. V rámci prehliadky sme ochutnali vína ponúkané tunajším vinárstvom, zaspievali pesničky, patriace k návšteve sklepa, so sprievodom harmoniky a ľudového nástroja "ozembuch," kúpili si na pamiatku fľašku výberového vína a presunuli sa do hotela La Port, kde nás čakala večera a nocľah.

Nedeľné predpoludnie patrilo Znojmu, Chrámu sv. Mikuláša i znojemskému podzemiu. Spevácky zbor Ilavčan sa predstavil veriacim Znojma

malým koncertom počas slávenia sv.omše v Chráme Sv. Mikuláša. Znojemčania boli prekvapení spevom spevokolu z malého slovenského mesta - Ilavy. Viac o našom mestečku sa dozvedeli na stretnutí s pánom farárom, rehoľnou sestrou a mladými rodičmi vo farskej záhrade.

Znojemské podzemie je jedno z najrozsiahlejších podzemných labyrintov strednej Európy. Jeho počiatky vzniku sa datujú do 14. storočia. Na členov zboru komplex a prehliadka podzemia zapôsobila fascinujúco.

Poslednou zastávkou na potulkách južnou Moravou bol "ZÁMEK VRANOV NAD DYJÍ", ktorý patrí k najhodnotnejším svetským stavbám stredoeurópskeho baroka. S pokorou sme vnímali výklad histórie, ktorý sa niesol v spojitosti s mimoriadnym prostredím kraja rieky Dyje.

Plných dojmov, nových informácií a toľkou chôdzou unavených nás šofér bezpečne doviezol domov, za čo mu veľmi pekne ďakujeme!

(M. Kobzová)

Návšteva družobného mesta Györ

Občianské združenie Spoločne proti reume uskutočnilo 9. mája 2024 tematický zájazd do družobného mesta Györ. Presne v tento deň v roku 1892 zomrel náš krajan a zástupca mesta Györ v Uhorskom Parlamente Gábor Baross, ktorý je pochovaný na cintoríne v Klobušiciach. Jeho životnú kariéru sme si pripomenuli už v autobuse a na Barošovej ulici v meste Györ sme položili venček k jeho soche a urobili sme si fotku na pamiatku. Rovnaké sme absolvovali na mestskom úrade pri buste Gábora Barossa.

Samozrejme sme sa stretli s prof. Petrom Schmidtom, predsedom nadácie Gábora Barossa, na mestskom úrade nás privítal viceprimátor pán Szabolcs Szeles a pani Orsolya Gyarmathy nás informovala o histórii mesta. Kto sa odvážil vyjsť 148 schodov do miestnej veže, mal aj krásny výhľad na celé mesto. Celý čas sa o nás staral pán Ištván Nagy a s ním sme sa nakoniec rozlúčili pri spoločnej kávičke. Zvyšok dňa sme sa vyhrievali na termálnom kúpalisku Rába Quelle.

-josefros- Foto: Nagy Ištván

XXVII. ROČNÍK ILAVSKÉHO BEHU - VEĽKEJ CENY AGROMIXU

Na štart sa tento rok postavilo najskôr 88 detí a následne rovná stovka dospelých pretekárov

V tretiu májovú nedeľu sa už po dvadsiaty siedmy raz konalo tradičné bežecké podujatie – Ilavský beh. Pod organizačnou taktovkou Mesta Ilava a s podporou stabilného generálneho sponzora Agromix Ilava sa o konanie ďalšieho úspešného ročníka postaral riaditeľ preteku Ľubomír Klobučník spolu s partiou dobrovoľníkov. Na štart, ktorý sa nachádza na Medňanskej ulici pri starom pivovare, sa tento rok postavilo najskôr 88 detí a následne rovná stovka dospelých pretekárov.

Tento rok sa zrána na bežcov a divákov slnko veľmi neusmievalo. Prietrž mračien spôsobovala vrásky na čele organizátorom i pretekárom. Najmä rodičia detí zvažovali či svoje ratolesti postaviť na štart alebo nie, nakoľko najväčší lejak sa strhol počas registrácie a v čase, keď mali vyštartovať najmenšie deti spolu so žiakmi prvého stupňa na svoju 800 metrov dlhú trať. Posun štartu o desať minút však stačil na to, aby sa počasie umúdrilo a mladšie i staršie deti mohli ukázať svoje kvality.

V kategóriách dievčatá a chlapci 1.-4. ročník a 5.-9. ročník boli ocenení piati najlepší. Medzi mladšími dievčatami to boli Klára Kubíková, Melinda Zara Fabiková, Adela Batlová, Nina Barényi a Alžbeta Cedzová. Spomedzi mladších chlapcov sa najviac darilo Michalovi Staňovi, Bartolomejovi Belobradovi, Michalovi Backovi, Tomášovi Faturíkovi a Davidovi Faltusovi.

Vážnejšie tempo nasadili staršie dievčatá, ktoré dominovali nad chlapcami. Na stupeň víťazov sa postavili Nikola Kocianová, Barbora Belobradová, Diana Pražienková, Lenka Sedláčková a Bela Belobradová. Starších chlapcov sa na štartovnú čiaru postavilo osem, päť cien si rozdelili Lucas Moravčík, Marko Noga, Kristián Januch, Jakub Barenyi a Gabriel Fábik.

Dospelí bežci sa v súpiskách rozdelili na dve ženské a štyri mužské kategórie. Na hromadnom štarte tak stálo pripravených 23 žien a 77 mužov na trasu dlhú trinásť kilometrov s prevýšením 176 metrov. Na súpiskách sa objavili známe mená, ale zabojovať prišli aj pretekári, ktorí boli v Ilave po prvýkrát. Každým rokom však v zoznamoch svieti čoraz viac pretekárov, ktorí sa v kolónke bežecký klub hlásia k mestu Ilava. Tento rok sme ich narátali dvadsaťosem. Spomedzi nich bol ocenený ako najlepší Ilavčan Adam Drga, ktorý vo svojej kategórii „MUŽI A“ dobehol do cieľa ako šiesty s časom 51:06 min.. Ďalšou špeciálnou cenou je tradične „horská prémia“ pre pretekára, ktorý dobehne ako prvý na vrch Kopánka (450 m.n.m). Aj tento rok odmenu získal Miroslav Ilavský, ktorý sa zároveň stal už po siedmy raz absolútnym víťazom 27. ročníka Ilavského behu – Veľkej ceny Agromixu s časom 44:45 min.. V hlavnej kategórii mužov do 39 rokov sa vedľa neho na stupeň víťazov postavili Jakub Joštiak, Ján Vronka, Vladimír Kováč a Martin Oláš.

Prekvapivé nebolo ani víťazstvo medzi ženami. Na súpiske opäť figurovala Ilavčanka Nikola

POĎAKOVANIE

Dovoľte vyjadriť naše úprimné poďakovanie vedeniu MESTA ILAVA, na čele s primátorom mesta Ing. Viktorom Wiedermannom, MESTSKEJ POLÍCII ILAVA, zdravotnému dozoru a všetkým sponzorom, ktorí sa podieľali na finančno-materiálnom zabezpečení XXVII. ročníka Ilavského behu, predovšetkým firmám - AGROMIX Ilava, CK JOMATOURS, s.r.o Čadca, COMEXTRANS, s.r.o, KOLMAN, s.r.o Dubnica n/V, BUFET ROSA Ilava, p. DOBRODENKA Dulov, KNIHY KORNÉLIA Ilava, Pizzeria LA TORRE Ilava, BOWLING COFFEE Ilava, reštaurácii MORAVEC CAFÉ Ilava, ILSPORT Ondraščin Ilava, TRNÍK-SLUŽBY, s.r.o Púchov, kúpeľňové štúdio TOMI Ilava, KRAPS, s.r.o Ilava, HORTUS, s.r.o Ilava, HANS s.r.o. Sobotište, AGRO-L Kvašov, FULL café Ilava, PM GLASS Trenčianske Teplice, FATRIA A&M BUČEK Borčice, HS ELEKTRO D. Streličák Ilava, MASÁŽE U MAŤKY M. Mikulová Ilava, KIARA kozmetický salón Z. Tichá Beluša, Výkup druhotných surovín V. Masár Ilava a Kaufland, logistický sklad Ilava.

V neposlednom rade ďakujeme všetkým dobrovoľníkom a dlhoročným pomocníkom či už pri príprave trate, ako aj pri zabezpečovaní organizačnej práce počas celého podujatia. Za zabezpečenie občerstvenia pre pretekárov, organizátorov a divákov ďakujeme Radomírovi Štefancovi z Bufetu ROSA a za zdravé ovocné posilnenie spoločnosti Kaufland. Úprimné poďakovanie patrí aj obyvateľom mestskej časti Iliavka a Štyri Lipy z Hornej Poruby, ktorí pretekárom vytvorili už tradične milé, pohostinné a veľmi srdečné prostredie prispievajúce nielen k vynikajúcej spoločensko-športovej úrovni samotného podujatia, ale i ku skvelej reprezentácii celého nášho mesta. Za profesionálne zachytenie krásnych momentov z podujatia ďakujeme fotografovi Jakubovi Matejovičovi a za zabezpečenie ozvučenia Pavlovi Čepákovi.

(Organizačný výbor XXVII. ročníka Ilavského behu - Veľkej ceny Agromixu)

Martináková (predtým Švaňová), ktorá na Ilavskom behu prvý raz štartovala v roku 2021. Práve 24. ročník bol pre ňu zároveň aj prvým víťazným. Zlato obhájila aj v nasledujúcom jubilejnom ročníku v roku 2022, kedy si výrazne zlepšila svoj čas a pretekať začala pod taktovkou Jogging klubu Dubnica nad Váhom. V poradí 26. Ilavský beh vynechala kvôli materským povinnostiam a aktuálne s novým priezviskom posunula latku svojho osobného času o kúsok vyššie, keď do cieľa dobehla ako prvá žena za 52:45 min.. V kategórii žien do 35 rokov sa vedľa nej na stupeň víťazov postavili Veronika Staňová, Diana Sláviková a Nikola Kocianová.

Pozoruhodný bežecký progres vidieť aj na Iliavčanke Anne Hudecovej, ktorá našla vášeň k behu len pár rokov dozadu. Prvý raz na Ilavskom behu stála na štarte v roku 2021, kedy nemala veľkú konkurenciu a v kategórii žien nad 35 rokov sa postavila na stupeň víťazov so zlatou medailou. V roku 2022 skončila strieborná s časom 1:08:53 min.. Vlani s časom 1:14:38 min. na piatom mieste a teraz s krásnym náskokom porazila svoje rovesníčky. Prvé miesto v kategórii „Ženy B“ si vybojovala so svojím osobným traťovým rekordom – 1:02:25 min..

Ako býva zvykom, špeciálne ocenenia každoročne organizátori udeľujú aj najmladšiemu a najstaršiemu pretekárovi na 13 km dlhej trati. S najskorším rokom narodenia (1935) to bol 89-ročný Dezider Ferenczy z Turian a naopak s najneskorším (2009) iba 15-ročná Nikola Kocianová z AK Spartak Dubnica nad Váhom, ktorá zvíťazila v kategórii starších žiačok a v kategórii „Ženy A“ získala štvrté miesto.

-verk- /
foto: Jakub Matejovič

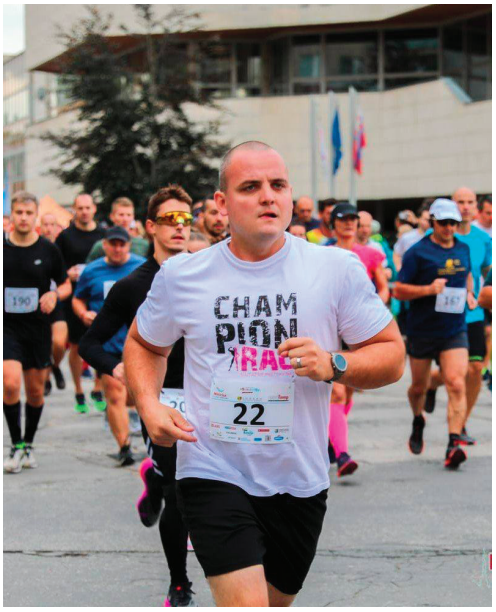

Na ComexRune sa opäť pomáhalo - vďaka rekordnej účasti sa vyzbierala krásna suma, ktorá prekonala očakávania organizátorov

V nedeľu 2. júna sa konal už po siedmykrát charitatívny beh ComexRun. Ďalší ročník priniesol veľa úsmevov, skvelých športových výkonov, ale hlavne výbornú priateľskú atmosféru s posedením po dobehnutí v Iliavke.

„Pre nás ako organizátorov bolo neuveriteľným prekvapením a silnou emóciou moment, kedy sme zistili, že štartovacie čísla, ktoré sme si pripravili, nám ani zďaleka nebudú stačiť. 235 bežcov, 39 cyklistov a traja jazdci na koňoch. Toto je počet účastníkov, ktorý prekonal všetky naše očakávania. Očakávania prekonala aj vyzbieraná suma - 3 500 eur. Túto sumu ešte spoločnosť Comextrans zdvojnásobí. Dominikovi Dolinajovi a jeho rodine tak odovzdáme 7 000 eur," uviedli organizátori na svojich sociálnych sieťach po podujatí. Tak ako obvykle, každý rok vyberú jednu osobu, ktorá potrebuje pomoc a výťažok zo štartovného putuje práve jej. Tentoraz pretekári bežali pre Dominika a jeho rodinu. Pre muža, ktorý ComexRun absolvoval už veľakrát ako bežec a zároveň pomáhal pri organizácii a propagácii behu. ***„Dominik má 33 rokov, je športovec, bojovník, super človek, no hlavne otec rodiny. Za posledných 9 rokov fungoval ako tréner, dobrovoľník a aktivista, ktorý kde mohol, tam pomáhal. Viac ako dva mesiace dozadu Dominik cestoval ráno, ako každý deň, do práce. Cestu mu ale skrížila dopravná nehoda, kde dôsledkom bočného nárazu došlo ku krvácaniu do mozgu a upadnutiu do kómy. Jeho stav je aktuálne stále vážny, naďalej je hospitalizovaný na JIS Neurologickej kliniky UN Martin,"*** objasnili organizátori charitatívny rozmer siedmeho ročníka a ďakujú všetkým bežcom, cyklistom, jazdcom na koňoch, fanúšikom, ako aj všetkým, ktorí pomáhali pri organizácii.

Víťazstvo v kategórii mužov obhájil Ján Vronka, v ženskej kategórii sa víťazkou stala Veronika Staňová. Na stupni víťazov sme mohli vidieť aj naše kolegyne z mestského úradu Ivanu Mičudovú a Annu Hudecovú, ktoré z každého ďalšieho behu odchádzajú ovenčené s čoraz väčším počtom medailí. Gratulujeme!

-red-/ foto: Comextrans, S. Ševcov

Biliard hokejový tím LIONS ILAVA priniesol z majstrovstiev sveta domov bronzové medaily

Takto pred rokom sme vám v Ilavskom mesačníku predstavili v našich končinách ojedinelý šport – BILIARD HOKEJ. Hráči, ktorí sa ním nadchli, ho prirovnávajú k dávno známej „šúchanej". Cez prestávky ju hrávali žiaci za pomoci pravítka a mincí, kto dal mincu do brány, skóroval. Podobné pravidlá, no na profesionálnejšej úrovni, má aj tento šport. Práve v Ilave sa mu dostalo rozmachu. Jeho nadšenci si vytvorili tím s názvom LIONS ILAVA a pravidelne sa zúčastňujú rôznych turnajov, kde reprezentujú nielen naše mesto, ale ako jediný slovenský tím i našu krajinu.

Od 17. do 19. mája sa „levy z Ilavy" zúčastnili Majstrovstiev sveta v biliard hokeji v Prahe, odkiaľ si priniesli krásne bronzové medaily. ***„Na majstrovstvách sveta sa hralo na medzinárodnej úrovni. Zúčastnilo sa ich trinásť štátov (Švédsko, Poľsko, Maďarsko, Vietnam, Ukrajina... a iné). Turnaj bol rozdelený do troch dní, pričom každý deň prebiehala iná časť. V sobotu súťaž jednotlivcov a v nedeľu súťaž družstiev,"*** opísal priebeh súťaže R. Markovič z Lions Ilava.

V jednotlivcoch sa síce v silnej konkurencii chlapcom príliš nedarilo, ale aspoň nazbierali ďalšie skúsenosti. ***„Tretí deň pokračoval turnaj v družstvách. Chlapci v zložení: Radek Markovič (kapitán), Radoslav Markovič, Jozef Kršák, Miroslav Kršák, Rastislav Schmitbauer dosiahli veľmi pekný výsledok a v konečnom poradí sa umiestnili na 3. mieste za Českou republikou a Švédskom. Bol to pre nás veľký a nečakaný úspech na medzinárodnom svetovom turnaji, z ktorého sa veľmi tešíme a chceme napredovať ďalej,"*** dodal kapitán s tým, že v roku 2026 sa práve Ilava stane organizátorom a hosťujúcim mestom pre majstrovstvá Európy.

Tím Lions Ilava je jediný slovenský tím v tomto športe a svojím pôsobením na biliard hokejovom poli si postupne buduje svoje silné miesto medzi ostatnými štátmi. Úspechy, ktoré zbierajú počas svojho takmer dvojročného pôsobenia, im vytvorili priestor na ponuku, aby práve oni zorganizovali takéto podujatie na slovenskej pôde. ***„Úspechom na majstrovstvách sveta sme reprezentovali Slovensko, ale hlavne naše rodné mesto. Máme dva roky na to, aby sme sa mohli povenovať príprave tohto veľkého podujatia. Privítali by sme pomoc sponzorov a podporovateľov. Stále hľadáme aj nových členov, ktorí by mali záujem sa pridať k nášmu kolektívu v tomto netradičnom športe. Veková hranica je neobmedzená (od 8 rokov do 80 rokov),"*** povedal Radek Markovič s tým, že sponzori i záujemcovia môžu kontaktovať priamo jeho na tel. čísle 0902 463 132.

-verk- /foto: Lions Ilava

Tretí najúspešnejší klub turnaja v Poľsku

V sobotu 11. mája 2024 ilavskí karatisti úspešne reprezentovali mesto na medzinárodnom turnaji Ronin Cup v Poľsku - Katovice Bedzin. ***„Dvadsaťpäť pretekárov z TJ Sokol Ilava získalo celkom 10 zlatých, 7 strieborných a 7 bronzových medailí. Spolu 24 medailových umiestnení. Boli sme vyhodnotení ako tretí najúspešnejší klub turnaja! Všetkým pretekárom, koučom, rodičom a rozhodcovi Timovi ďakujeme za super výkony a pomoc,"*** zhodnotil hlavný tréner ilavských talentovaných karatistov Kamil Horák.

-red-

WORLD TRADITIONAL KARATE ASSOCIATION SHOTOKAN KARATE DO NATIONS

17 EUROPA KARATE-KOBUDO PARA KARATE-RONIN CUP

CERTIFICATE

17 Europa Karate, Kobudo
oraz
3 Memoriał Pawła Kaszuby w Para Karate
RONIN CUP

KARATE KLUB SOKOL ILAVA

3

KLASYFIKACJA GENERALNA

Krzysztof Buczkowski
Sędzia Główny
Chief Referee

Tomasz Byjos
Organizator zawodów
Organizer of tournament

Ambasada Japonii w Polsce
在ポーランド日本国大使館

Będzin 10.05.2024

WORLD TRADITIONAL KARATE ASSOCIATION SHOTOKAN KARATE DO NATIONS

Zo Sokolova priviezli naši mladí karatisti dvadsaťtri medailí

V sobotu sme sa zúčastnili turnaja COAKK Czech open v Sokolove. Mládež nám veru hanbu nerobí, naopak priviezli opäť množstvo medailí. Získali osem zlatých, desať strieborných a päť cenných kovov. Cesta bola dlhá, konkurencia slušná a naše umiestnenie výborné. Vďaka rodičom, koučom a hlavne pretekárom.

(K. Horák, tréner TJ Sokol - oddiel karate)

Futbalisti ukončili sezónu s bronzovým umiestnením

V sobotu 8. júna odohrali "Muži MFK Ilava" posledný zápas proti FK Červený Kameň na domácom ihrisku. Sezónu 2023/2024 zakončili úspešne víťazstvom 3:1.

V prvom polčase sa dvakrát presadil Branislav Pružinec a naštartoval nás za víťazstvom. V druhom polčase Denis Šebík po vynikajúcej čiernej robote a zároveň prihrávke do priestoru od Filipa Barteka zmenil stav na 3:0. V závere zápasu z rohového kopu Červený Kameň znížil a konečný výsledok skončil 3:1. Po zápase sme si ako spriatelené mužstvá spravili spoločnú fotku aj na znak priateľstva a úcty. Sezóna sa pre MFK ILAVA skončila úspešne, muži obsadili konečné 3. miesto. Tešíme sa na vás opäť počas ďalšej sezóny. Veríme, že si nájdete cestu na mestský štadión.

POĎAKOVANIE

Týmto ďakujeme nášmu súperovi za skvelý zápas. Poďakovanie patrí aj nášmu fanklubu, ktorý tak ako ostatné zápasy hnal našich chlapcov k víťazstvu. Našim fanúšikom, ktorí nás celú sezónu podporovali, veľmi nás to teší. Veľká vďaka patrí taktiež sponzorom, ktorí sa nám snažili prispieť na obnovu futbalu v Ilave. Ďakujeme dobrovoľníkom, ktorí sa vám vždy snažili pred zápasom pripraviť príjemné futbalové prostredie a najmä občerstvenie. Mužov si pod svoje krídla zobral Július Barkáč a vedúci mužstva Matej Kňažek. Vďaka nim opäť vznikli muži v Ilave, patrí im obrovská vďaka. Opäť sa na vás tešíme aj na ďalšiu sezónu a veríme, že si nájdete cestu na mestský štadión. Informácie z klubu MFK ILAVA vám na facebook prinášajú administrátori Marek Daško a Michal Barkáč. Informácie na Instagrame Miroslav Dobiáš. Ďakujeme všetkým za krásnu sezónu a za podporu. Tešíme sa na vás na ďalšiu sezónu a veríme, že si nájdete cestu na mestský štadión.

-MFK ILAVA-

Tím: Dospelí (A) Súťaž: 8. Liga - ObFZ Považská Bystrica - muži

	Klub	Z	V	R	P	Skóre	B	+/-	FP	Forma
1	FK Sedmerovec	16	12	2	2	63:22	38	14		V V V R V
2	TJ Strážov Pružina	17	12	1	4	43:24	37	10		V V V P R
3	MFK Ilava	17	10	3	4	51:24	33	9		P P P V V
4	FK Červený Kameň	16	7	4	5	38:33	25	1		R P V R R
5	TJ Horec Bodiná	16	7	2	7	33:39	23	-1		V P V P V
6	TJ Hradčan Lednica	16	5	3	8	33:30	18	-6		V R R P P
7	TJ Hradišťan Jasenica	16	4	5	7	17:23	17	-7		P R R P R
8	TJ Spartak Kvašov B	16	5	1	10	33:47	16	-8		P V P V V
9	TJ Partizán Vrchteplá	16	3	4	9	21:55	13	-11		P P V R R
10	TJ Nové Považie Prejta	16	2	3	11	17:52	9	-15		R P P P R
11	TJ Priehrada Udiča B (odstúpené)	0	0	0	0	0:0	0			

V Výhra R Remíza P Prehra

K iliavčanským hasičom sa pridali najmenšie detičky

DHZ Iliavka pravidelne využíva možnosť zapojiť sa do rôznych grantových projektov. Minulý rok to boli dotačné schémy z Trenčianskeho samosprávneho kraja v podobe Participatívneho-komunitného rozpočtu a dotácie predsedu TSK a finančné prostriedky z externých zdrojov sa im podarilo získať aj z grantovej schémy SPP.

Získané peniaze využili na materiálno-technické zabezpečenie mladých hasičov, ich podporu a rozvoj. ***„V tomto roku sme založili nové družstvo najmenších detí od 4 do 7 rokov, aké sme v Iliavke doposiaľ nemali. Ide kategóriu prípravky - KINDER, čo sú naozaj roztomilé detičky, ktoré vždy - aj na nami organizovanej detskej hasičskej súťaže Plameň Iliavka - všetkým vyčaria úsmev na tvári. Povedali sme si, že v Iliavke nám takýto tím nesmie chýbať. A naplniť ho problém nebol, máme predsa medzi nami veľa mamičiek a oteckov,"*** *povedala s úsmevom členka DHZ Iliavka Anna Hudecová, ktorá si zobrala na starosť tréningy práve týchto najmenších iliavčanských hasičov. Po mesiaci trénovania sa DHZ Iliavka Kinder zúčastnili svojej prvej súťaže v požiarnom útoku v Kvášove, kde získali krásne tretie miesto.* ***„Deti to nielen potešilo, ale aj veľmi motivovalo k ďalším tréningom a dodalo im to odvahu do ďalších súťaží. Kinderáci sa zúčastnili aj územného kola hry mladých hasičov Plameň 2024 v Bolešove. V konkurencii ďalších pätnástich tímov sa umiestnili na šiestom mieste,"*** *zhodnotila ich trénerka. Ako ďalej dodala, v tréningoch budú pokračovať aj naďalej a budú sa tešiť na ďalšie spoločné súťaže. Premiérovo sa tento rok predstavia aj na domácom podujatí.* ***-verk-***

ILAVSKÝ MESAČNÍK Kultúrno-spoločenské noviny obyvateľov mesta Ilava. Vydáva: Mestský úrad Ilava, IČO: 00317331, Mierové námestie, 019 01 Ilava. Adresa redakcie a inzertného oddelenia IM: Dom kultúry Ilava, Ul. Farská 84/5, 01901 Ilava Tel.: 042 44 555 70-72. Šéfredaktor: Mgr. Veronika Klobučníková, e-mail: ilavskymesacnik@ilava.sk, veronika.klobucnikova@ilava.sk. Redakcia Ilavského mesačníka: Oľga Tomášová. Korektúra: Mgr. Magdaléna Kobzová. Grafická príprava: RA-VA MEDIA, s. r. o. Tlač: ASSA, spol.s.r.o. Púchov. Číslo povolenia: SK OMT - 16. Rozširuje DK Ilava. Náklad: 2 260 ks. EV 3868/09 Príspevky nehonorujeme. Redakcia si vyhradzuje právo na úpravu, prípadne nezverejnenie materiálov. Uverejnené príspevky sa nemusia zhodovať so stanoviskom redakcie. ISSN 13 38-9262

Prípravy na Bartolomejský jarmok sú v plnom prúde

Bartolomejský jarmok je jednou z najväčších udalostí roka v Ilave. Inak tomu nebude ani tentoraz, v piatok a sobotu 23. a 24. augusta centrum nášho mesta zaplnia stovky návštevníkov.

Tradícia konania Bartolomejského jarmoku na pravidelnej báze odštartovala už v 70. rokoch minulého storočia. Už vtedy naň prichádzali predávať i nakupovať nielen miestni, ale aj obyvatelia z okolitých obcí nášho regiónu. Postupne sa z neho stalo podujatie, kde ide nielen o výmenu tovaru, ale najmä o stretnutie sa s priateľmi, strávenie pekného času pri dobrom jedle a bohatom kultúrnom programe. A inak tomu nebude ani tento rok.

Z pestrej ponuky tovaru od takmer dvoch stoviek trhovníkov si môžete zakúpiť spotrebný tovar, rôzne koreniny, kozmetické produkty slovenskej výroby a aj chutné jarmočné špeciality. Nebudú chýbať ani tradiční remeselní predajcovia s ukážkou svojej práce, ktorí budú umiestnení pozdĺž chodníka pri Parku Štefana Rausa.

Súčasťou tohto tradičného podujatia je aj bohatý kultúrny program, v ktorom sa môžete tešiť na bubnovú šou Batida, program Základnej umeleckej školy Ilava, na trenčianskych Huncútov, domácich folkloristov FS Strážov a DFS Laštek, či Moštenských pajtášov. O piatkový večerný program a skvelú zábavu sa postará kapela KABÁT REVIVAL.SK a čerešničkou na torte tohto ročníka budú skvelí chlapci z nestarnúcej kapely POLEMIC.

Sobotné dopoludnie nám jarmočnú atmosféru spríjemní dychová hudba Trenčianska dvanástka. Na návštevníkov jarmoku okrem programu čakajú kolotočové atrakcie i skákací hrad pre deti v parku. Príďte si vychutnať atmosféru tradičného Bartolomejského jarmoku v Ilave. Všetkých srdečne pozývame a tešíme sa na vás.

●●●

V súvislosti s konaním tohto podujatia žiadame návštevníkov o rešpektovanie dopravných obmedzení. V piatok 23. 8. v čase od 5.00 do 24.00 a v sobotu 24. 8. od 5.00 do 15.00 budú uzavreté všetky vstupy pre motorové vozidlá na Mierové námestie cez Košeckú a Farskú ulicu. Vodiči motorových vozidiel môžu využiť parkovacie miesta pri železničnej stanici. **-red/fmo-**

OZNÁMENIE PRE PREDAJCOV

Predaj trhových miest záujemcom bude len na základe osobného zakúpenia miesta v dňoch na to určených, a to:

10. 7. 2024 (streda) od 7.00 do 15.00 h
11. 7. 2024 (štvrtok) od 8.00 do 14.00 h
18. 7. 2024 (štvrtok) od 8.00 do 14.00 h
v auguste každý štvrtok od 8.00 do 11.00 h
na MsÚ Ilava, Mierové námestie 16/31.

Na zakúpenie trhového miesta je každý predajca povinný predložiť požadované doklady. Zakúpenie miesta v iný deň ako je na to určený nie je možné.

Mesto Ilava vás pozýva na tradičný

BARTOLOMEJSKÝ

JARMOK

ILAVA 23/24 AUGUST 2024

NA MIEROVOM NÁMESTÍ

Stánky s jedlom, výrobky remeselníkov, kultúrny program, kolotoče, stretnutia s priateľmi..

PROGRAM

PIATOK 23.8. MIEROVÉ NÁMESTIE

13.30 **ZUŠ Ilava**
14.15 **BATIDA** bubnová šou
15.00 **SLÁVNOSTNÉ OTVORENIE**
príhovor primátora mesta
15.30 **HUNCÚTI** od Trenčína
17.00 **FS STRÁŽOV** a **DFS LAŠTEK**
folklórne súbory z Ilavy
18.00 **MOŠTENSKÍ PAJTÁŠI**
19.00 **KABÁT REVIVAL.SK**
21.00 **POLEMIC**

SOBOTA 24.8. MIEROVÉ NÁMESTIE

10.00 **TRENČIANSKA DVANÁSTKA**
koncert dychovej hudby

SPRIEVODNÉ PODUJATIA:

PIATOK 23.8.
15.00-17.00 **SPIDERMANN A MINNIE**
maskoti medzi jarmočníkmi

NAVŠTÍVTE AJ MESTSKÉ MÚZEUM
HISTORICKÁ EXPOZÍCIA
PRÍLEŽITOSTNÁ VÝSTAVA
PIATOK 9.00 - 18.00 H
SOBOTA 9.00 - 12.00 H

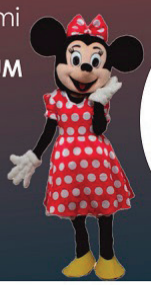

Zmena programu vyhradená

www.ilava.sk Mesto Ilava-oficiálna stránka mesta Infocentrum Ilava Mesto_Ilava

ŠTUDUJ BEZPLATNE NA NAJLEPŠEJ TECHNICKEJ UNIVERZITE

BAKALÁRSKE ŠTUDIJNÉ PROGRAMY:

- Aplikovaná informatika a automatizácia v priemysle
- Integrovaná bezpečnosť
- Materiálové inžinierstvo
- Mechatronika v technologických zariadeniach
- Počítačová podpora výrobných technológií
- Priemyselné manažérstvo
  - modul Priemyselné manažérstvo
  - modul Personálna práca v priemyselnom podniku
  - modul Kvalita produkcie
- Výrobné technológie
- Výrobné zariadenia a systémy

Štúdium je bezplatné v štandardnej dĺžke aj popri zamestnaní.

0918 646 064
www.mtf.stuba.sk

STU MTF
SLOVENSKÁ TECHNICKÁ UNIVERZITA V BRATISLAVE
MATERIÁLOVOTECHNOLOGICKÁ FAKULTA SO SÍDLOM V TRNAVE
VÝUČBOVÉ STREDISKO V DUBNICI N/V

v Dubnici n/V

2.kolo!
Prihlás sa na Bc.štúdium
do 31.júla